



# แผนยุทธศาสตร์การพัฒน (พ.ศ.2559 – 2563)

เทศบาลตำบลฉะเชิงเทรา

เทศบาลตำบลฉะเชิงเทรา

อำเภอทุ่งสง

จังหวัดนครศรีธรรมราช



## ประกาศเทศบาลตำบลลำใหญ่

เรื่อง ประกาศใช้แผนยุทธศาสตร์การพัฒนา (พ.ศ.๒๕๕๙ – ๒๕๖๓)

.....

ตามมติที่ประชุมคณะกรรมการพัฒนาเทศบาลตำบลลำใหญ่ ในการประชุมครั้งที่ ๒/๒๕๕๘ เมื่อวันที่ ๒๙ มิถุนายน ๒๕๕๘ ได้พิจารณาให้ความเห็นชอบร่างแผนยุทธศาสตร์การพัฒนา (พ.ศ.๒๕๕๙ – ๒๕๖๓) ประกอบกับนายกเทศมนตรีตำบลลำใหญ่ได้อนุมัติร่างแผนยุทธศาสตร์การพัฒนา (พ.ศ.๒๕๕๙ – ๒๕๖๓) เรียบร้อยแล้ว

เพื่อปฏิบัติให้เป็นไปตามระเบียบกระทรวงมหาดไทยว่าด้วยการจัดทำแผนพัฒนาขององค์กรปกครองส่วนท้องถิ่น พ.ศ.๒๕๔๘ ข้อ ๑๖ (๔) เทศบาลตำบลลำใหญ่ จึงประกาศใช้แผนยุทธศาสตร์การพัฒนา (พ.ศ.๒๕๕๙ – ๒๕๖๓) ตามรายละเอียดแนบท้ายประกาศนี้ โดยให้มีผลบังคับใช้ตั้งแต่วันที่ถัดจากวันประกาศเป็นต้นไป

จึงประกาศให้ทราบโดยทั่วกัน

ประกาศ ณ วันที่ ๓๐ มิถุนายน พ.ศ. ๒๕๕๘

(นายอนุวัตร นาคฤทธิ์)

นายกเทศมนตรีตำบลลำใหญ่

## สารบัญ

เรื่อง	หน้า
บทที่ ๑ บทนำ	
๑.๑ ลักษณะของแผนยุทธศาสตร์การพัฒนา	๑
๑.๒ วัตถุประสงค์ของการจัดทำแผนยุทธศาสตร์การพัฒนา	๒
๑.๓ ขั้นตอนในการจัดทำแผนยุทธศาสตร์การพัฒนา	๒
๑.๔ ประโยชน์ของการจัดทำแผนยุทธศาสตร์การพัฒนา	๓
บทที่ ๒ สภาพทั่วไปและข้อมูลพื้นฐานของเทศบาลตำบลลำใหญ่	
๒.๑ ข้อมูลเกี่ยวกับที่ตั้ง อาณาเขต เขตการปกครอง ประชากร การศึกษา สาธารณสุข	๕
๒.๒ ข้อมูลเกี่ยวกับศักยภาพของเทศบาล	๙
๒.๓ จุดยืนทางยุทธศาสตร์ (Positioning) ของเทศบาลตำบลลำใหญ่	๑๙
บทที่ ๓ แผนยุทธศาสตร์ของเทศบาลตำบลลำใหญ่ พ.ศ. ๒๕๕๙-๒๕๖๓	
๓.๑ กรอบแนวคิดในการจัดทำยุทธศาสตร์การพัฒนาท้องถิ่น	๒๐
๓.๒ ปัจจัยและสถานการณ์การเปลี่ยนแปลงที่มีผลต่อการพัฒนา	๓๖
๓.๓ ความเชื่อมโยงยุทธศาสตร์การพัฒนาจังหวัดกับยุทธศาสตร์การพัฒนา ขององค์กรปกครองส่วนท้องถิ่น (แบบ ยท.๐๑)	๔๓
๓.๔ แผนที่ยุทธศาสตร์ (แบบ ยท.๐๒)	๔๖
บทที่ ๔ รายละเอียดแผนยุทธศาสตร์การพัฒนา	
๔.๑ ประเด็นยุทธศาสตร์ (แบบ ยท.๐๓)	๔๗
๔.๒ รายละเอียดแผนยุทธศาสตร์ (แบบ ยท.๐๔)	๕๑
บทที่ ๕ การติดตามและประเมินผลยุทธศาสตร์	
๕.๑ กรอบแนวทางในการติดตามและประเมินผล	๘๖
๕.๒ ระเบียบ วิธีและเครื่องมือที่ใช้ในการติดตามและประเมินผล	๘๗
๕.๓ กำหนดเครื่องมือที่ใช้ในการติดตามและประเมินผล	๘๗

## บทที่ ๑ บทนำ

### ความเป็นมาและความสำคัญในการจัดทำแผนยุทธศาสตร์การพัฒนาท้องถิ่น

ตามพระราชบัญญัติกำหนดแผนและขั้นตอนการกระจายอำนาจให้แก่องค์กรปกครองส่วนท้องถิ่น พ.ศ.๒๕๔๒ มาตรา ๑๖ บัญญัติให้เทศบาล มีหน้าที่ในการจัดทำแผนพัฒนาท้องถิ่นของตนเอง และระเบียบกระทรวงมหาดไทยว่าด้วยการจัดทำแผนพัฒนาขององค์กรปกครองส่วนท้องถิ่น พ.ศ. ๒๕๔๘ กำหนดให้องค์กรปกครองส่วนท้องถิ่นจัดทำแผนยุทธศาสตร์การพัฒนา ซึ่งหมายความว่า แผนพัฒนาเศรษฐกิจและสังคมขององค์กรปกครองส่วนท้องถิ่นที่กำหนดโดยยุทธศาสตร์และแนวทางการพัฒนาขององค์กรปกครองส่วนท้องถิ่น ซึ่งแสดงวิสัยทัศน์ พันธกิจ และจุดมุ่งหมายเพื่อการพัฒนาในอนาคตโดยสอดคล้องกับแผนพัฒนาเศรษฐกิจและสังคมแห่งชาติ แผนการบริหารราชการแผ่นดิน แผนยุทธศาสตร์การพัฒนา จังหวัด อำเภอ นโยบายของผู้บริหารท้องถิ่นที่แถลงต่อสภาท้องถิ่น และแผนชุมชน ดังนั้น เทศบาลตำบล ถ้าใหญ่จึงได้จัดทำแผนยุทธศาสตร์การพัฒนาให้เป็นไปตามที่กฎหมายกำหนด

การวางแผนเป็นกระบวนการมองไปข้างหน้าและกำหนดการใช้ทรัพยากรขององค์กร โดยกำหนดกิจกรรมต่าง ๆ ไว้ล่วงหน้า ให้บรรลุตามภารกิจ วัตถุประสงค์ นโยบาย เป้าหมาย ขององค์กร ซึ่งเกี่ยวข้องกับชีวิตความเป็นอยู่ที่ดีของประชาชนในท้องถิ่น การที่เทศบาลตำบลถ้าใหญ่จะพัฒนาไปในทิศทางใดจำเป็นต้องมีการกำหนดวิสัยทัศน์และยุทธศาสตร์เพื่อแปลงสู่การปฏิบัติ แผนยุทธศาสตร์การพัฒนาเทศบาลตำบลถ้าใหญ่ (พ.ศ.๒๕๕๙-๒๕๖๓) มีลักษณะเป็นแผนยุทธศาสตร์ระยะ ๕ ปี ซึ่งอาศัยกระบวนการในการวิเคราะห์สถานการณ์และสภาพแวดล้อมเพื่อให้ทราบถึงจุดเด่น จุดด้อย อุปสรรค และโอกาสจากแผนยุทธศาสตร์การพัฒนาตำบล เพื่อนำมากำหนดทิศทางในการพัฒนาโดยการกำหนดวิสัยทัศน์ พันธกิจ วัตถุประสงค์ เป้าหมายและยุทธศาสตร์ในการพัฒนา เพื่อให้การบริหารจัดการสรรทรัพยากรของเทศบาลตำบลถ้าใหญ่ซึ่งมีอยู่อย่างจำกัด เป็นไปอย่างมีประสิทธิภาพ ประสิทธิผล มีความยืดหยุ่นและสอดคล้องกับสถานการณ์ และสภาพแวดล้อมทั้งภายในและภายนอกที่เปลี่ยนแปลงไปอย่างรวดเร็ว

แผนยุทธศาสตร์การพัฒนาของเทศบาลตำบลถ้าใหญ่ได้จัดทำขึ้นโดยอาศัยหลักการและกรอบแนวทางที่สำคัญ ดังนี้

๑. นโยบายของนายกเทศมนตรีตำบลถ้าใหญ่ ที่ได้แถลงต่อสภาเทศบาลตำบลถ้าใหญ่ เมื่อวันที่ ๒๖ มีนาคม ๒๕๕๕
๒. กรอบนโยบายและทิศทางการพัฒนาขององค์กรปกครองส่วนท้องถิ่น ซึ่งคณะกรรมการประสานแผนพัฒนาท้องถิ่นจังหวัดนครศรีธรรมราช กำหนดไว้และสอดคล้องกับแนวทางการพัฒนาตามแผนพัฒนาเศรษฐกิจและสังคมแห่งชาติฉบับที่ ๑๑แผนยุทธศาสตร์การพัฒนาจังหวัด แผนอำเภอ แผนชุมชน
๓. ปัญหาความต้องการที่สำคัญจากประชาคมตำบลถ้าใหญ่

องค์ประกอบในการจัดทำแผนยุทธศาสตร์ จะประกอบไปด้วย ลักษณะของแผนยุทธศาสตร์ วัตถุประสงค์ของการจัดทำแผนยุทธศาสตร์การพัฒนา ขั้นตอนในการจัดทำแผนยุทธศาสตร์การพัฒนา และประโยชน์ของการจัดทำแผนยุทธศาสตร์การพัฒนาโดยเสนอตามรายชื่อดังนี้

#### ๑.๑ ลักษณะของแผนยุทธศาสตร์การพัฒนา

แผนยุทธศาสตร์การพัฒนา เป็นแผนพัฒนาเศรษฐกิจและสังคมขององค์กรปกครองส่วนท้องถิ่นที่กำหนดโดยยุทธศาสตร์และแนวทางการพัฒนาขององค์กรปกครองส่วนท้องถิ่น ซึ่งแสดงถึงวิสัยทัศน์ พันธกิจ จุดมุ่งหมายเพื่อการพัฒนาในอนาคต โดยสอดคล้องกับแผนพัฒนาเศรษฐกิจและสังคมแห่งชาติ แผนการบริหารราชการแผ่นดิน ยุทธศาสตร์การพัฒนาจังหวัด อำเภอ และแผนชุมชนการวางแผนยุทธศาสตร์การพัฒนาที่มีความสำคัญต่อองค์กรปกครองส่วนท้องถิ่นเป็นอย่างยิ่งทั้งนี้เนื่องจากแผนยุทธศาสตร์การพัฒนาเป็นแผนพัฒนาที่มุ่งไปสู่สภาพการณ์ที่ต้องการให้เกิดขึ้นในอนาคต เป็นกรอบในการกำหนดทิศทางการพัฒนาขององค์กรปกครองส่วนท้องถิ่นให้มุ่งไปสู่สภาพการณ์อันพึงประสงค์ได้อย่างเท่าทันกับการเปลี่ยนแปลง โดยสามารถจัดสรรทรัพยากรที่มีอยู่อย่างจำกัดได้อย่างมีประสิทธิภาพ การจัดทำแผนยุทธศาสตร์

การพัฒนาจึงเป็นการกำหนดทิศทางการพัฒนาขององค์กรปกครองส่วนท้องถิ่น ที่ต้องกำหนด ถึงสภาพการณ์ที่ต้องการจะบรรลุและแนวทางในการที่จะทำให้บรรลุถึงสภาพการณ์นั้น

การจัดทำแผนยุทธศาสตร์การพัฒนาของเทศบาลตำบลถ้าใหญ่ตั้งอยู่บนพื้นฐานของการรวบรวมและการวิเคราะห์ข้อมูลอย่างรอบด้านและเป็นระบบ ทั้งนี้เพื่อให้ได้แผนยุทธศาสตร์การพัฒนาที่สามารถนำไปสู่การแก้ไขปัญหาและสนองต่อความต้องการของประชาชนในท้องถิ่นได้อย่างแท้จริง

## ๑.๒ วัตถุประสงค์ของการจัดทำแผนยุทธศาสตร์การพัฒนา

การจัดทำแผนยุทธศาสตร์การพัฒนาของเทศบาล มีวัตถุประสงค์ ดังนี้

- (๑) เพื่อกำหนดสภาพการพัฒนาที่พึงประสงค์หรือเป้าหมายการพัฒนาของเทศบาล ตามความต้องการของประชาชน
- (๒) เพื่อกำหนดแผนงาน โครงการและกิจกรรมการพัฒนาและแก้ไขปัญหาความเดือดร้อนของประชาชน และเพื่อนำไปสู่การบรรลุเป้าหมายการพัฒนา
- (๓) เพื่อใช้เป็นแนวทางในการจัดสรรทรัพยากรและงบประมาณของเทศบาลได้อย่างทั่วถึง เป็นธรรม และเป็นไปตามลำดับความจำเป็นเร่งด่วน
- (๔) เพื่อใช้เป็นเครื่องมือในการประสานการปฏิบัติการพัฒนากับหน่วยงานอื่นๆในพื้นที่
- (๕) เพื่อใช้เป็นกรอบในการจัดทำแผนพัฒนาสามปี และแผนการดำเนินงานของเทศบาล

## ๑.๓ ขั้นตอนการจัดทำแผนยุทธศาสตร์การพัฒนา

### ขั้นตอนที่ ๑ การเตรียมการจัดทำแผนยุทธศาสตร์การพัฒนา

งานนโยบายและแผน สำนักปลัดเทศบาล เทศบาลตำบลถ้าใหญ่ ซึ่งมีหน้าที่รับผิดชอบ ในการจัดทำแผนพัฒนาเทศบาลได้ชี้แจงวัตถุประสงค์ ความสำคัญ แนวทาง และขั้นตอนในการจัดทำแผนยุทธศาสตร์การพัฒนาเทศบาลให้ผู้บริหารทราบและคณะกรรมการพัฒนาท้องถิ่นจัดประชุมประชาคมท้องถิ่น ส่วนราชการและรัฐวิสาหกิจที่เกี่ยวข้อง เพื่อแจ้งแนวทางการพัฒนาท้องถิ่น รับทราบปัญหา ความต้องการ ประเด็นที่เกี่ยวข้อง ตลอดจนความช่วยเหลือทางวิชาการ ข้อมูลพื้นฐานในการพัฒนาจากหน่วยงานต่างๆ และข้อมูลจากแผนชุมชนมาพิจารณาประกอบ

#### ๑.๑ การรวบรวมข้อมูลและปัญหาสำคัญ

(๑) การเก็บรวบรวมข้อมูล ในการจัดทำยุทธศาสตร์การพัฒนาของเทศบาลตำบลถ้าใหญ่ได้มีการรวบรวมและจัดทำฐานข้อมูล ได้แก่ข้อมูลเบื้องต้นในด้านการเมือง การปกครอง เศรษฐกิจ สังคม ฯลฯ โดยข้อมูลได้แสดงแนวโน้มที่เปลี่ยนแปลงไป แสดงค่าเฉลี่ยร้อยละ และการวิเคราะห์ข้อมูล ตลอดจนการให้ความเห็น ซึ่งข้อมูลที่จัดทำได้แก่ ข้อมูลประชากร อาชีพและรายได้ สุขภาพ การศึกษา ทรัพยากร การคมนาคมขนส่ง การพาณิชย์ การลงทุน อุตสาหกรรม และข้อมูลงบประมาณ เป็นต้น

(๒) การรวบรวมปัญหาสำคัญ เทศบาลตำบลถ้าใหญ่นำข้อมูลที่ได้จากการทำประชาคมและข้อมูลเหตุยภูมิที่ผ่านการวิเคราะห์และจัดเก็บอย่างเป็นระบบขององค์กรเจ้าของข้อมูล เพื่อนำมาวิเคราะห์และเลือกปัญหาที่เหมาะสมเพื่อนำมากำหนดยุทธศาสตร์ในการตอบสนองปัญหา ความต้องการของสาธารณชนนอกจากนี้ยังได้นำข้อมูลจากแผนพัฒนาของท้องถิ่นอื่น และแผนแม่บทชุมชนมาประกอบการพิจารณาด้วยแล้ว

#### ๑.๒ การวิเคราะห์ศักยภาพเพื่อประเมินสถานการณ์การพัฒนาของท้องถิ่นในปัจจุบัน

เป็นการประเมินโดยวิเคราะห์ถึงโอกาส และภาวะคุกคามหรือข้อจำกัด อันเป็นสภาวะแวดล้อมภายนอกที่มีผลต่อการพัฒนาด้านต่าง ๆ ของท้องถิ่น รวมทั้งการวิเคราะห์จุดอ่อน จุดแข็งของท้องถิ่น อันเป็นสภาวะแวดล้อมภายในเทศบาลตำบลถ้าใหญ่ซึ่งทั้งหมดเป็นการประเมินสถานการณ์การพัฒนาของท้องถิ่นในปัจจุบันสำหรับใช้เป็นประโยชน์ในการกำหนดทิศทางการดำเนินงานในอนาคต โดยใช้เทคนิค SWOT Analysis การพิจารณาถึงปัจจัยภายใน ได้แก่ จุดแข็ง (Strength - S) จุดอ่อน (Weak - W) และปัจจัยภายนอก ได้แก่ โอกาส (Opportunity - O) และอุปสรรค (Threat - T)

#### ๑.๓ การกำหนดวิสัยทัศน์และภารกิจหลักการพัฒนาท้องถิ่น

วิสัยทัศน์ (Vision) เป็นถ้อยแถลงที่ระบุถึงสภาพการณ์ในอนาคต เป็นจุดหมายที่ต้องการให้เกิดขึ้นในอนาคต ต้องการให้องค์กรพัฒนาหรือเป็นไปในทิศทางใด โดยการประเมินสภาพ ที่เป็นอยู่ในปัจจุบัน ผลการพัฒนาที่ผ่านมาในอดีต และความต้องการของทุกฝ่ายในท้องถิ่นให้บรรลุถึงความต้องการในอนาคต

**ภารกิจหลัก** เป็นถ้อยแถลงที่แสดงถึงลักษณะหรือขอบข่ายในการดำเนินงานของเทศบาลตำบล ถ้าใหญ่ เกี่ยวกับลักษณะการบริหารและการจัดบริการสาธารณะ รวมทั้งแนวคิดและภาพลักษณ์ที่ต้องการนำเสนอ ปณิธาน หรือปรัชญาในการดำเนินงานของเทศบาล เป็นขอบเขตของบทบาทหน้าที่หลักหรือขอบเขตของกิจกรรมที่มุ่งเน้นเป็นพิเศษที่จะต้องดำเนินการเพื่อให้บรรลุวิสัยทัศน์ที่กำหนดไว้

การกำหนดภารกิจมีแนวทางการดำเนินการแยกเป็น ๒ ระดับ คือ

๑) ภารกิจตามกฎหมาย ระเบียบ ข้อบังคับ ที่กำหนดอำนาจหน้าที่ของเทศบาล

๒) พันธกิจหลักที่เทศบาลตำบลถ้าใหญ่ มุ่งมั่นที่จะดำเนินการเพื่อให้บรรลุ ถึงวิสัยทัศน์ที่กำหนดไว้

การกำหนดพันธกิจหลักมีลักษณะที่สอดคล้องกับนโยบาย กฎหมาย และระเบียบและไม่ขัดแย้ง ต่อบทบาทและความรับผิดชอบในอำนาจหน้าที่ตามกฎหมาย

#### ๑.๔ การกำหนดจุดมุ่งหมายเพื่อการพัฒนาที่ยั่งยืน

**จุดมุ่งหมายเพื่อการวางแผนพัฒนาที่ยั่งยืน** หมายถึง ขอบเขตหรือประเภทของกิจกรรม ที่ควรค่าแก่การดำเนินงานทั้งในด้านเศรษฐกิจ สังคม และวัฒนธรรม สิ่งแวดล้อมของเทศบาล ที่ก่อให้เกิดการพัฒนาที่ยั่งยืนและสอดคล้องกับวิสัยทัศน์และพันธกิจหลักและมีความเป็นไปได้ในทางปฏิบัติ

#### ๑.๕ การกำหนดเป้าหมายการพัฒนาท้องถิ่น

เป็นการกำหนดปริมาณหรือจำนวนสิ่งที่ต้องการให้บรรลุผลสำเร็จที่ต้องการในแต่ละจุดมุ่งหมาย เพื่อการพัฒนาหรือแนวทางการพัฒนา ภายในเวลาที่กำหนด โดยสามารถกำหนดตัวชี้วัดผลสำเร็จในเชิงยุทธศาสตร์ไว้ด้วย เพื่อใช้ในกระบวนการติดตามและประเมินผลความสำเร็จของแผนพัฒนา

#### ๑.๖ การกำหนดตัวชี้วัดผลการดำเนินงานหลัก

ตัวชี้วัดผลการดำเนินงานหลัก หรือ KPI (Key Performance Indicator) เป็นการวัดความก้าวหน้าของการบรรลุปัจจัยหลักแห่งความสำเร็จ หรือผลสัมฤทธิ์ขององค์กร โดยเทียบผลการปฏิบัติงานกับเป้าหมายที่กำหนดไว้

#### ๑.๗ การกำหนดยุทธศาสตร์การพัฒนาและแนวทางพัฒนา

เมื่อได้ดำเนินการกำหนดวิสัยทัศน์ พันธกิจหลัก วัตถุประสงค์ และยุทธศาสตร์การพัฒนา โดยอาศัยพื้นฐานการวิเคราะห์ SWOT แล้วจึงได้กำหนดแนวทางการพัฒนาของเทศบาลตำบลถ้าใหญ่ซึ่งยุทธศาสตร์การพัฒนาท้องถิ่น คือแนวคิดหรือวิธีการที่แยกคายอันบ่งบอกถึงลักษณะ การเคลื่อนตัวขององค์กรว่าจะก้าวไปสู่เป้าหมายที่ต้องการในอนาคตอย่างไร ยุทธศาสตร์การพัฒนาจึงเป็นกรอบชี้แนะหรือหัวกระบวนของชุดแผนงาน ซึ่งกำหนดวิธีการ หรือขั้นตอนที่ปฏิบัติ เพื่อให้บรรลุวัตถุประสงค์ที่วางไว้

### ขั้นตอนที่ ๒ การจัดทำร่างแผนยุทธศาสตร์การพัฒนา

คณะกรรมการสนับสนุนการจัดทำแผนพัฒนาเทศบาล รวบรวมแนวทางและข้อมูลนำมาจัดทำร่างแผนยุทธศาสตร์การพัฒนาตามแนวทางที่คณะกรรมการพัฒนาท้องถิ่นกำหนด โดยมีเค้าโครงแผนยุทธศาสตร์การพัฒนา ดังนี้

บทที่ ๑ บทนำ

บทที่ ๒ สภาพทั่วไปและข้อมูลพื้นฐานขององค์กรปกครองส่วนท้องถิ่น

บทที่ ๓ แผนยุทธศาสตร์ขององค์กรปกครองส่วนท้องถิ่น พ.ศ.๒๕๕๙-๒๕๖๓

บทที่ ๔ รายละเอียดแผนยุทธศาสตร์การพัฒนาขององค์กรปกครองส่วนท้องถิ่น พ.ศ.๒๕๕๙ -๒๕๖๓

### ขั้นตอนที่ ๓ การพิจารณาร่างแผนยุทธศาสตร์การพัฒนา

คณะกรรมการสนับสนุนการจัดทำแผนพัฒนาเทศบาล เสนอร่างแผนยุทธศาสตร์การพัฒนาต่อคณะกรรมการพัฒนาเทศบาลเพื่อพิจารณา และปรับปรุงแก้ไขให้สมบูรณ์ หากมีข้อบกพร่อง ก่อนนำเสนอผู้บริหารท้องถิ่น

### ขั้นตอนที่ ๔ การอนุมัติและประกาศใช้แผนยุทธศาสตร์การพัฒนา

เมื่อคณะกรรมการพัฒนาเทศบาลพิจารณาร่างแผนยุทธศาสตร์การพัฒนาเสนอเสร็จเรียบร้อยแล้ว เสนอต่อผู้บริหารท้องถิ่น เพื่อให้ผู้บริหารท้องถิ่นเสนอต่อสภาเทศบาล พิจารณาให้ความเห็นชอบ และส่งคืนให้ผู้บริหารท้องถิ่นพิจารณาอนุมัติ และประกาศใช้และแจ้งให้สภาเทศบาล คณะกรรมการบริหารงานจังหวัดแบบบูรณาการ องค์การบริหารส่วนจังหวัด อำเภอ หน่วยงานที่เกี่ยวข้องและประกาศให้ประชาชนทราบต่อไป

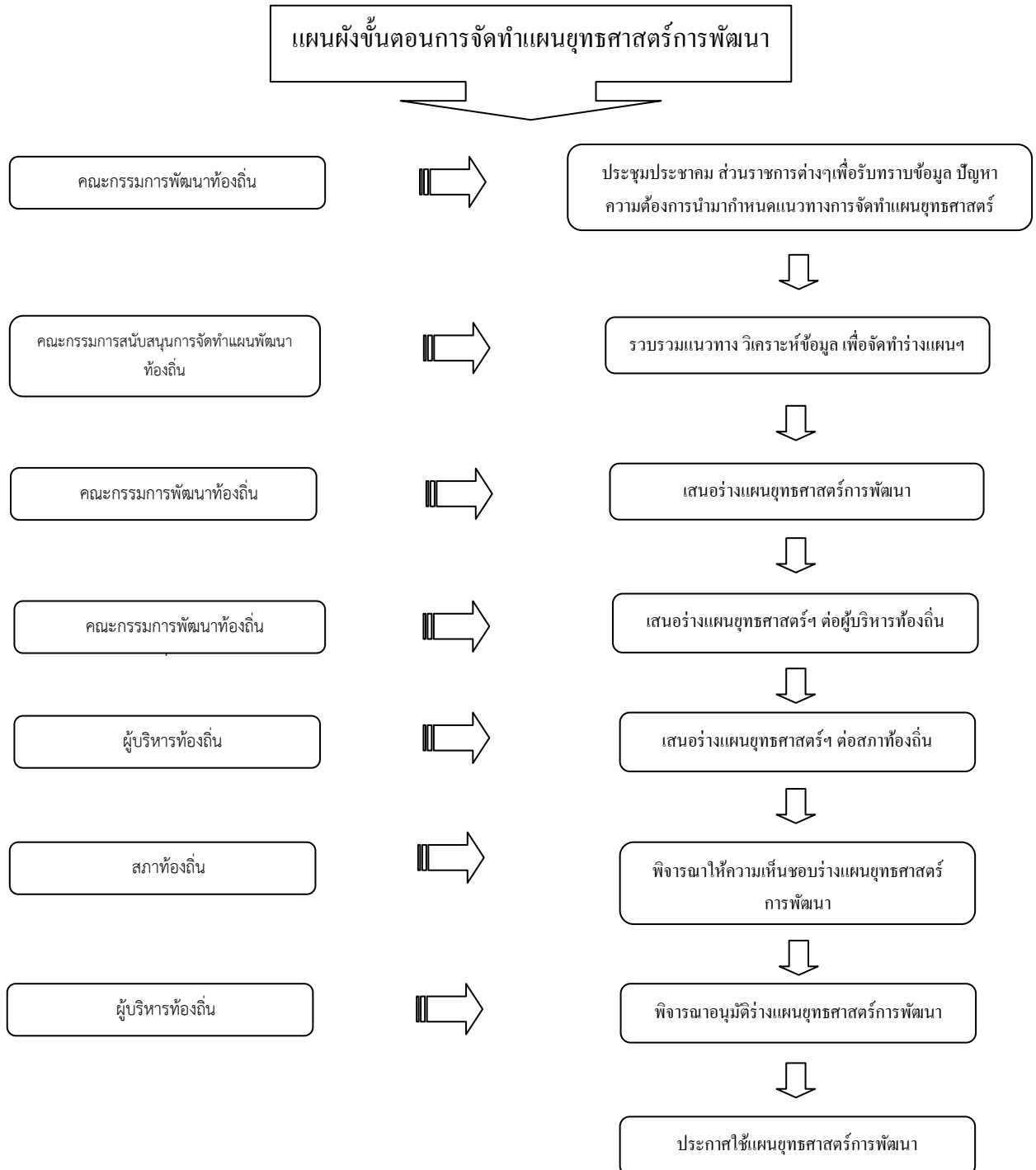

#### ๑.๔ ประโยชน์ของการจัดทำแผนยุทธศาสตร์การพัฒนา

แผนยุทธศาสตร์การพัฒนาเป็นเครื่องมือที่กำหนดแนวทางหรือวิธีการดำเนินงานเพื่อช่วยให้เทศบาลสามารถนำไปใช้เป็นแนวทางในการปฏิบัติงานตามที่ได้วางแผนไว้ให้สามารถบรรลุตามเป้าหมายได้อย่างมีประสิทธิภาพทั้งด้านงบประมาณและการจัดสรรทรัพยากร เพื่อให้เกิดความเป็นธรรม ครอบคลุมทั้งตำบล และเกิดประโยชน์สูงสุดแก่ประชาชน

**บทที่ ๒**  
**สภาพทั่วไปและข้อมูลพื้นฐานของเทศบาลตำบลลำใหญ่**

๒.๑ ข้อมูลเกี่ยวกับที่ตั้ง อาณาเขต เขตการปกครอง ประชากร การศึกษา สาธารณสุข ความปลอดภัยใน ชีวิตและทรัพย์สิน และทรัพยากรธรรมชาติ

๒.๑.๑ สภาพทั่วไป

(๑) ประวัติความเป็นมา

เดิมที่ตำบลลำใหญ่แบ่งเป็นสองส่วน คือส่วนทางทิศเหนือของทางรถไฟเป็นเขตปกครองของตำบลปากแพรก ทางทิศใต้ของทางรถไฟเป็นเขตการปกครองของตำบลหนองเสม็ด เมื่อปี พ.ศ.๒๔๘๔ ได้แบ่งแยกส่วนการปกครองออกอีก หนึ่งตำบล เรียกว่า “ตำบลลำใหญ่” ซึ่งเรียกตามช่อกของลำน้ำที่มีความสวยงามและกว้างใหญ่มาก เมื่อครั้งสงครามโลก ครั้งที่ ๒ อำเภอทุ่งสงเป็นเป้าหมายของการโจมตีทางอากาศด้วย ผู้คนในละแวกนั้นได้เข้าไปซ่อนตัวภายในลำ ต่อมาจึง เรียกตำบลนี้ว่า “ตำบลลำใหญ่”

ตำบลลำใหญ่ อำเภอทุ่งสง จังหวัดนครศรีธรรมราช แบ่งเขตการปกครองออกเป็น ๖ หมู่บ้าน ในสมัย แรก ต่อมาเห็นว่าบางหมู่บ้านมีครัวเรือนที่ต้องรับผิดชอบมากและเข้าเกณฑ์ที่จะแบ่งหมู่บ้าน จึงมีการแบ่งหมู่บ้าน หมู่ที่ ๑ ออกเป็นหมู่ที่ ๘ , หมู่ที่ ๓ ออกเป็นหมู่ที่ ๙ , หมู่ที่ ๕ ออกเป็นหมู่ที่ ๑๐ สรุปได้ว่า ปัจจุบันตำบลลำใหญ่ มีการปกครองทั้งหมด ๑๐ หมู่บ้านกระทรวงมหาดไทย ได้ประกาศยกฐานะสภาตำบลลำใหญ่ เป็นองค์การบริหารส่วน ตำบลลำใหญ่โดยประกาศในราชกิจจานุเบกษา เมื่อวันที่ ๒ ธันวาคม ๒๕๓๗ มีผลบังคับใช้เมื่อวันที่ ๒ มีนาคม ๒๕๓๘ และองค์การบริหารส่วนตำบลลำใหญ่ ยกฐานะเป็นเทศบาลตำบลลำใหญ่ วันที่ ๗ ตุลาคม ๒๕๕๔

**ที่ตั้ง อาณาเขต**

ตำบลลำใหญ่ อำเภอทุ่งสง จังหวัดนครศรีธรรมราช ตั้งอยู่ทางด้านตะวันออก ห่างจากที่ว่าการอำเภอทุ่งสง ไปทางทิศตะวันออก ประมาณ ๖ กิโลเมตร มีอาณาเขตดังนี้

ทิศเหนือ	จด	ตำบลนาหลวงเสน	อำเภอทุ่งสง	จังหวัดนครศรีธรรมราช
ทิศใต้	จด	ตำบลที่วัง	อำเภอทุ่งสง	จังหวัดนครศรีธรรมราช
ทิศตะวันออก	จด	ตำบลร่อนพิบูลย์	อำเภอร่อนพิบูลย์	จังหวัดนครศรีธรรมราช
ทิศตะวันตก	จด	เทศบาลเมืองทุ่งสงและตำบลชะมาย	อำเภอทุ่งสง	จังหวัดนครศรีธรรมราช

**เนื้อที่**

เทศบาลตำบลลำใหญ่ มีเนื้อที่ประมาณ ๗๗.๙๖ ตารางกิโลเมตร หรือประมาณ ๔๘,๗๒๖ ไร่ ประมาณร้อยละ ๙.๗๑ ของพื้นที่อำเภอทุ่งสง (อำเภอทุ่งสงมีพื้นที่ประมาณ ๘๐๒.๙๗๗ ตารางกิโลเมตร หรือประมาณ ๕๐๑,๘๖๐.๐๒ ไร่) หรือประมาณร้อยละ ๐.๒๒ ของพื้นที่จังหวัดนครศรีธรรมราช (จังหวัดนครศรีธรรมราช มีพื้นที่ ประมาณ ๙,๙๔๒.๕๐ ตารางกิโลเมตร หรือประมาณ ๖,๒๑๔,๐๖๔ ไร่)

**ลักษณะภูมิประเทศ**

ลักษณะภูมิประเทศทางทิศตะวันออกของตำบล ซึ่งเป็นแนวเขตติดต่อของอำเภอทุ่งสงกับอำเภอร่อนพิบูลย์ จังหวัดนครศรีธรรมราช จะมีภูเขาใหญ่หลายลูกสลับซับซ้อนกันเป็นแนว เป็นแหล่งกำเนิดต้นน้ำลำธารหลายสาย พื้นที่ เป็นควนเขา และมีลำคลองลำห้วยสลับกันเป็นจำนวนมาก เช่น คลองท่าโหลน คลองชัยศรี คลองโยง คลองปากแพรก เป็นต้น และลักษณะของพื้นที่จะลาดเทลงมาจากทิศตะวันตกเรื่อยๆ จนสุดแนวเขตของตำบล บางส่วนซึ่ง จะเป็นที่ราบ ของตำบล



ลักษณะดินของของตำบล

สภาพดินของตำบลลำใหญ่ พื้นที่เป็นควนเขาเนิน ซึ่งดินบริเวณนี้มีความสมบูรณ์ดีมาก เหมาะแก่การเพาะปลูกพืชทุกชนิด ส่วนที่ราบความสมบูรณ์ของดินปานกลาง เหมาะแก่การปลูกพืชหลายชนิด ได้แก่ยางพารา ไม้ผลไม้ยืนต้น พืชไร่ พืชผัก ไม้ดอกไม้ประดับ ฯลฯ

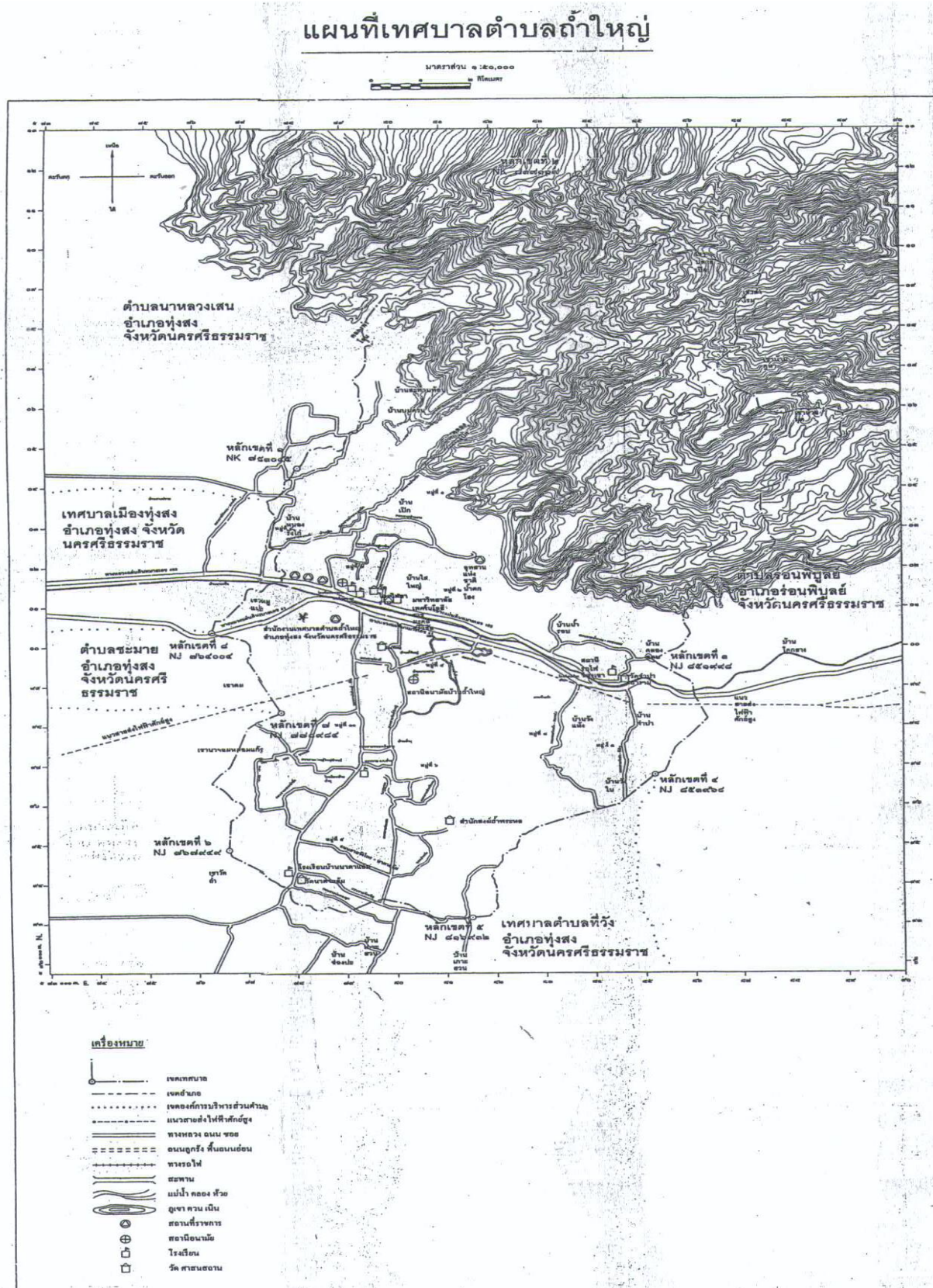

๒๑. ชุมชนบ้านบนควน
๒๒. ชุมชนบ้านนาตาแยมเหนือ
๒๓. ชุมชนบ้านนาตาแยมใต้
๒๔. ชุมชนบ้านน้ำพุ
๒๕. ชุมชนถ้ำพระหอ
๒๖. ชุมชนบ้านวังขวัญ
๒๗. ชุมชนบ้านวังไทร
๒๘. ชุมชนหน้าโรงเรียนบ้านน้ำพุ

### ประชากร

ประชากรทั้งสิ้น ๑๒,๓๗๒ คน แยกเป็น ชาย ๖,๒๖๑ คน หญิง ๖,๑๑๑ คน

(ข้อมูล ณ เดือนมกราคม ๒๕๕๘)

หมู่ที่	ชื่อหมู่บ้าน	จำนวนครัวเรือน	จำนวนประชากร		รวม (คน)
			ชาย (คน)	หญิง (คน)	
๑.	บ้านเป็ก	๓๖๐	๔๖๕	๔๗๘	๙๔๓
๒.	บ้านไสใหญ่	๑,๔๗๔	๘๒๘	๘๕๘	๑,๖๘๖
๓.	บ้านจำปา	๔๓๔	๖๑๐	๖๕๙	๑,๒๖๙
๔.	บ้านถ้ำใหญ่	๒๘๕	๔๓๗	๔๔๑	๘๗๘
๕.	บ้านนาตาแยม	๒๖๓	๔๗๖	๔๖๗	๙๔๓
๖.	บ้านน้ำพุ	๓๑๔	๗๒๐	๗๑๔	๑,๔๓๔
๗.	บ้านไสใหญ่เหนือ (หน้าค่าย)	๑,๗๑๒	๑,๑๔๕	๙๑๐	๒,๐๕๕
๘.	บ้านไร่ควน	๓๙๕	๕๑๘	๕๓๐	๑,๐๔๘
๙.	บ้านน้ำรอบ	๔๑๓	๗๒๓	๖๕๔	๑,๓๗๗
๑๐.	บ้านห้วยดำ	๑๘๓	๓๓๙	๔๐๐	๗๓๙
<b>รวม</b>		<b>๕,๘๓๓</b>	<b>๖,๒๖๑</b>	<b>๖,๑๑๑</b>	<b>๑๒,๓๗๒</b>

### ที่มา : อำเภอทุ่งสง

### การศึกษา

- ศูนย์พัฒนาเด็กเล็กสังกัดเทศบาลตำบลถ้ำใหญ่ จำนวน ๓ แห่ง
  ๑. ศูนย์พัฒนาเด็กเล็กวัดไตรวิทยาราม หมู่ที่ ๒
  ๒. ศูนย์พัฒนาเด็กเล็กบ้านนาตาแยม หมู่ที่ ๕
  ๓. ศูนย์พัฒนาเด็กเล็กบ้านน้ำพุ หมู่ที่ ๖
- โรงเรียนประถมศึกษา จำนวน ๖ แห่ง
  ๑. โรงเรียนวัดถ้ำใหญ่ หมู่ที่ ๔
  ๒. โรงเรียนบ้านนาตาแยม หมู่ที่ ๕
  ๓. โรงเรียนนพเคราะห์ ๓ หมู่ที่ ๗
  ๔. โรงเรียนอนุบาลมนต์หทัย (เอกชน) หมู่ที่ ๗
  ๕. โรงเรียนบ้านจำปา หมู่ที่ ๙
  ๖. โรงเรียนบ้านน้ำพุ หมู่ที่ ๑๐
- โรงเรียนมัธยมศึกษา จำนวน ๑ แห่ง
  ๑. โรงเรียนทุ่งสง หมู่ที่ ๒

- มหาวิทยาลัยเทคโนโลยีราชมงคลศรีวิชัย  
วิทยาเขตนครศรีธรรมราช (ไสใหญ่) จำนวน ๑ แห่ง

#### สาธารณสุข

๑. โรงพยาบาลส่งเสริมสุขภาพตำบลบ้านถ้ำใหญ่ หมู่ที่ ๔ จำนวน ๑ แห่ง
๒. โรงพยาบาลส่งเสริมสุขภาพตำบลบ้านไสใหญ่ หมู่ที่ ๗ จำนวน ๑ แห่ง
๓. ศูนย์สาธารณสุขมูลฐานชุมชน ตำบลถ้ำใหญ่ จำนวน ๗ แห่ง

#### ความปลอดภัยในชีวิตและทรัพย์สิน

๑. บัณฑิตตำรวจ หมู่ที่ ๒
๒. บัณฑิตตำรวจ หมู่ที่ ๗

#### ทรัพยากรธรรมชาติ

##### **แหล่งท่องเที่ยว / สถานที่ดูงาน**

- สถานที่ท่องเที่ยวเชิงอนุรักษ์ธรรมชาติและสิ่งแวดล้อม ดังนี้

๑. อุทยานแห่งชาติน้ำตกโยง หมู่ที่ ๒
๒. อุทยานแห่งชาติน้ำตกปลิว หมู่ที่ ๙
๓. น้ำตกวังปลิง หมู่ที่ ๑
๔. สำนักสงฆ์ถ้ำพระหอ หมู่ที่ ๖
๕. วัดถ้ำใหญ่ หมู่ที่ ๔

- สถานที่ดูงานเชิงเกษตรอนุรักษ์

๑. ฟิชสมุนไพร หมู่ที่ ๒
๒. สวนมังคุดอายุ ๒๐๐ ปี หมู่ที่ ๓
๓. การทำไม้กวาดดอกหญ้า หมู่ที่ ๙
๔. กลุ่มแม่บ้านเกษตรกร หมู่ที่ ๑๐
๕. ศูนย์เรียนรู้เศรษฐกิจพอเพียง(กก.ตชด. ๔๒) หมู่ที่ ๗
๖. กลุ่มอนุรักษ์พันธ์พืช (ก.ฝ.๘) หมู่ที่ ๗

## ๒.๒ ข้อมูลเกี่ยวกับศักยภาพของเทศบาล

### ๒.๒.๑ โครงสร้างและกระบวนการบริหารงานบุคคล

#### โครงสร้างการบริหารงานของเทศบาลตำบลถ้ำใหญ่

##### ๑. ฝ่ายนิติบัญญัติ (สภาเทศบาลตำบลถ้ำใหญ่)

ประกอบด้วยสมาชิกสภาเทศบาล มาจากการเลือกตั้งของแต่ละเขต จำนวน ๒ เขตเขตเลือกตั้งละ ๖ คน รวม ๑๒ คน สภาเทศบาล คัดเลือกประธานสภาฯ ๑ คน รองประธานสภาฯ ๑ คน และเลขานุการสภาฯ ๑ คน ตามมติที่ประชุมสภาฯ

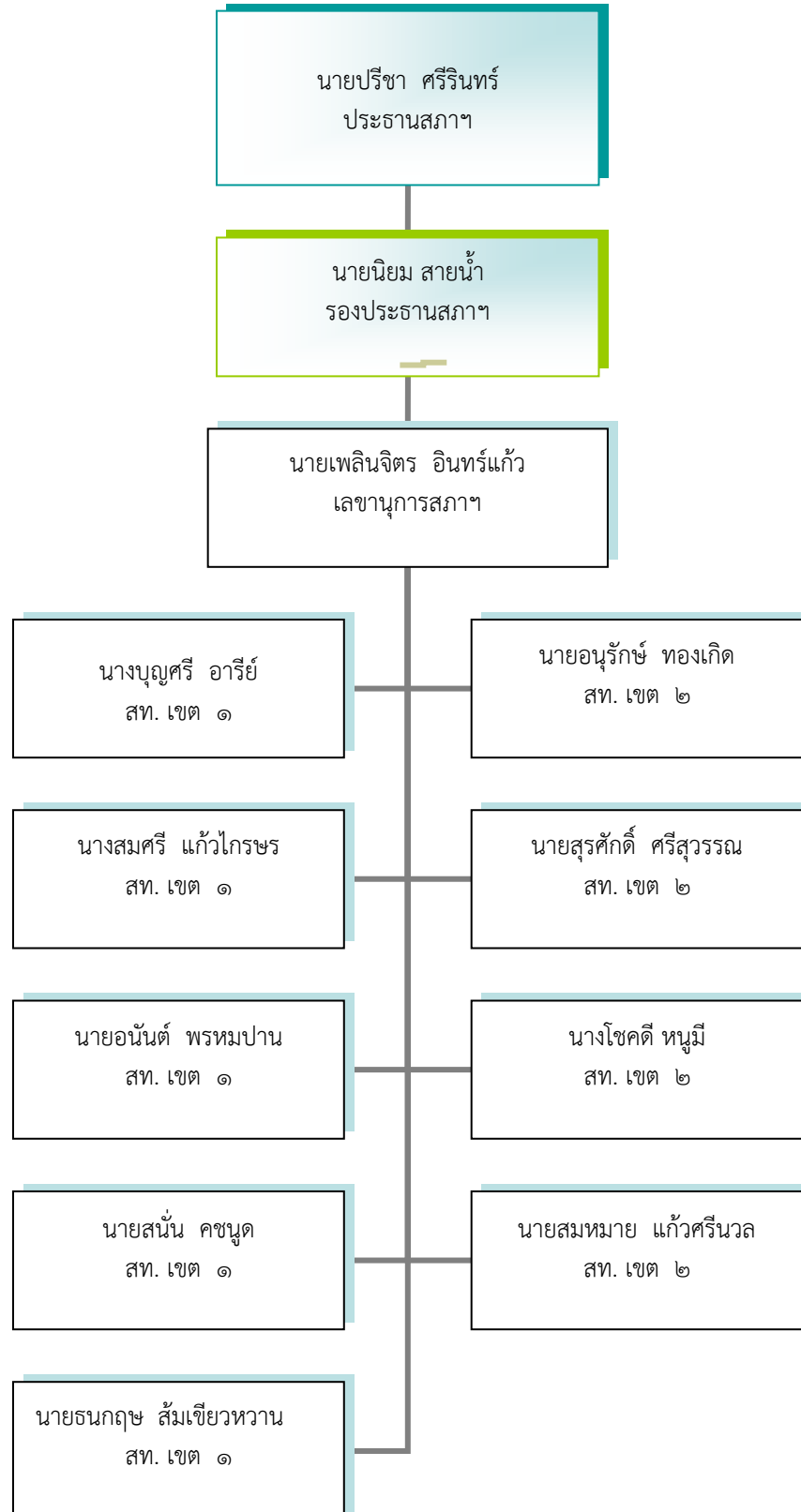

## ๒. ฝ่ายบริหาร

ประกอบด้วย นายกเทศมนตรี ๑ คน และนายกเทศมนตรีเป็นผู้แต่งตั้งรองนายกเทศมนตรี ๒ คน เลขานุการนายกเทศมนตรี ๑ คน และที่ปรึกษานายกเทศมนตรี ๑ คน

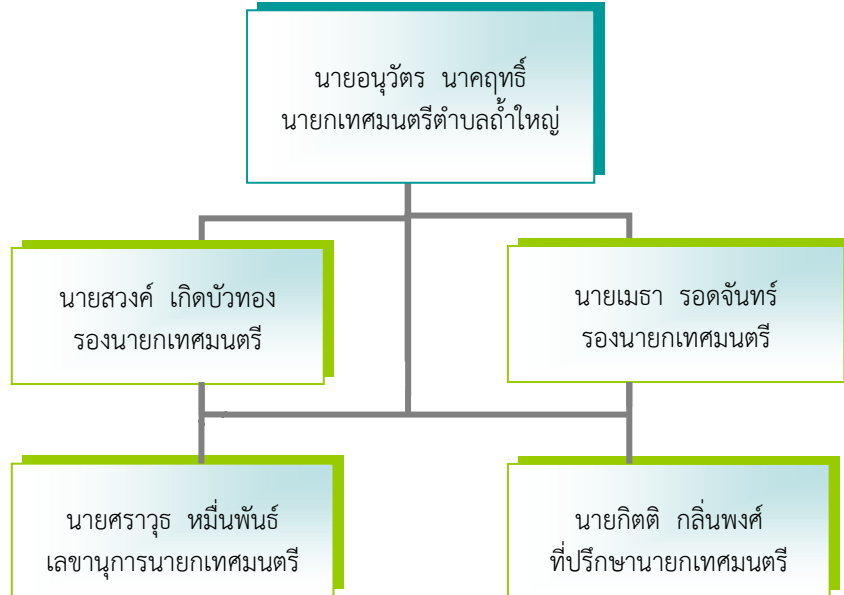

## ๓. ส่วนการบริหารของเทศบาลตำบลฉ่ำใหญ่

เทศบาลตำบลฉ่ำใหญ่ ได้แบ่งส่วนการบริหารงานออกเป็นกอง/ฝ่ายและงาน โดยมีหัวหน้าส่วนการบริหารที่เรียกว่าผู้อำนวยการกอง หรือหัวหน้าสำนักปลัดเทศบาลเป็นผู้บังคับบัญชาของสำนักและกองนั้นๆ และภายในสำนัก/กองจะแยกเป็นฝ่ายและงาน โดยมีปลัดเทศบาล เป็นผู้บังคับบัญชาพนักงานเทศบาล ลูกจ้างประจำ และพนักงานจ้าง และควบคุมดูแลราชการประจำของเทศบาลให้เป็นไปตามนโยบายและมีอำนาจหน้าที่ตามที่กฎหมายกำหนดหรือตามที่นายกเทศมนตรีมอบหมาย

โครงสร้างส่วนราชการเทศบาลตำบลถ้ำใหญ่

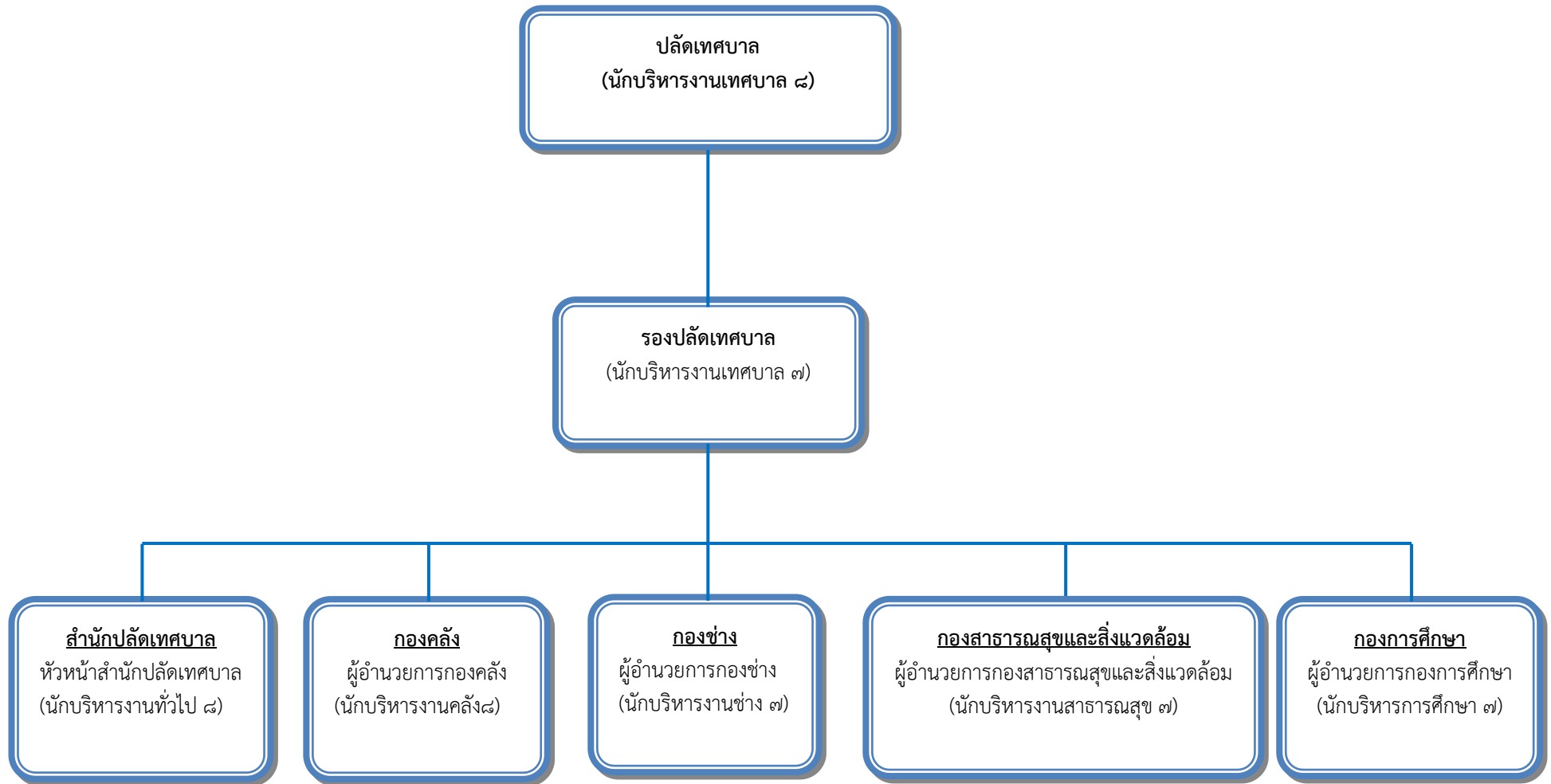

### โครงสร้างสำนักปลัดเทศบาล

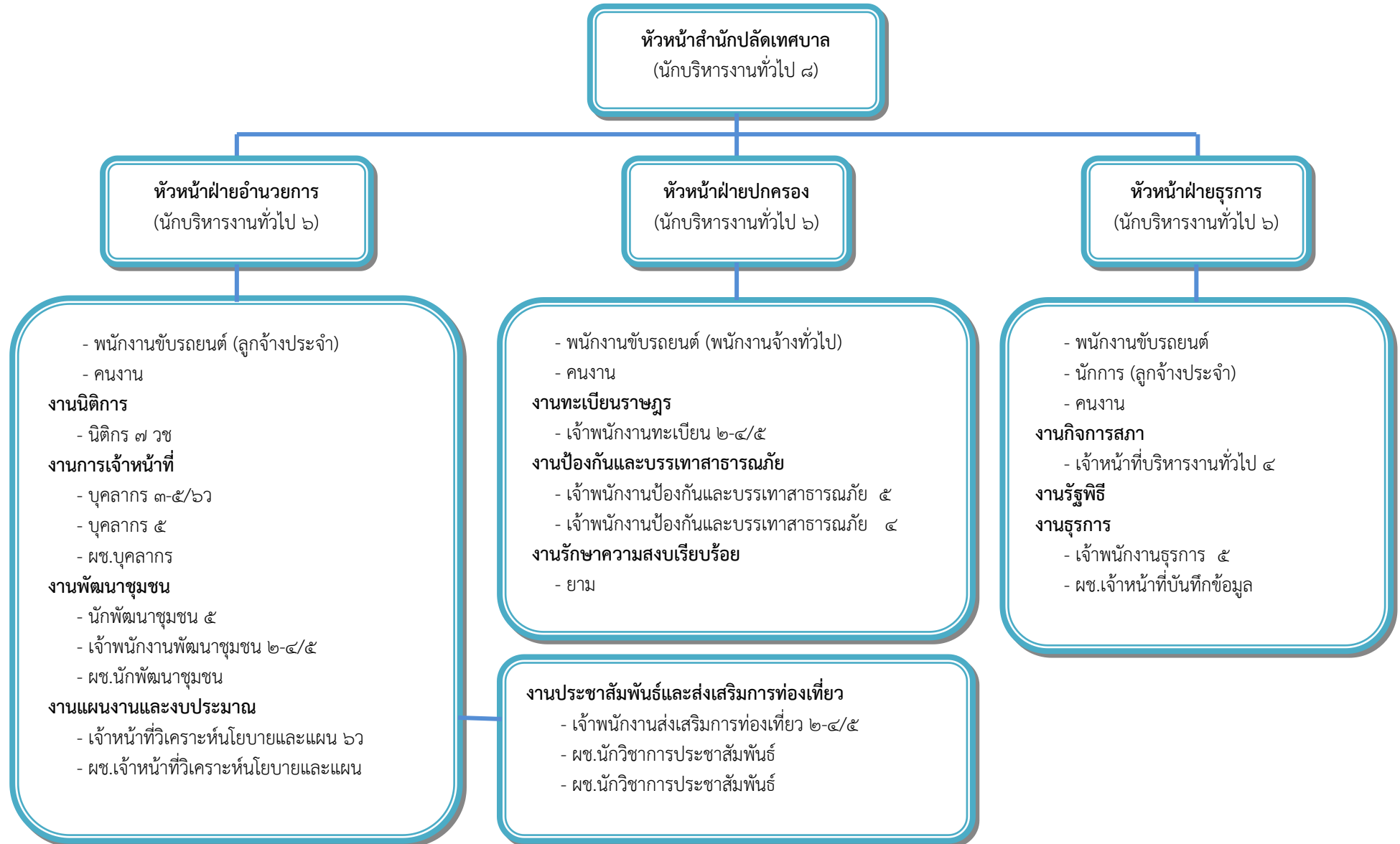

### โครงสร้างกองคลัง

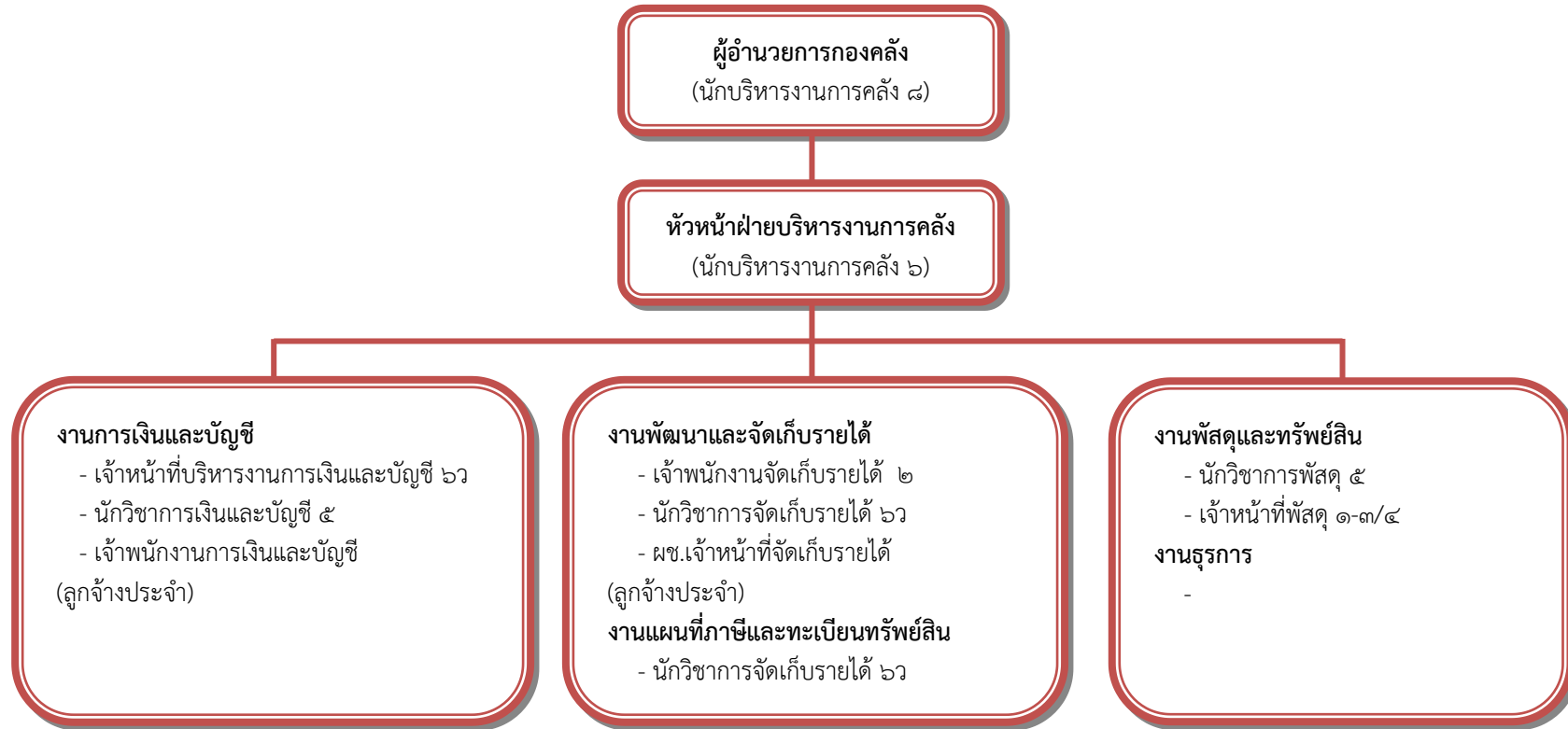

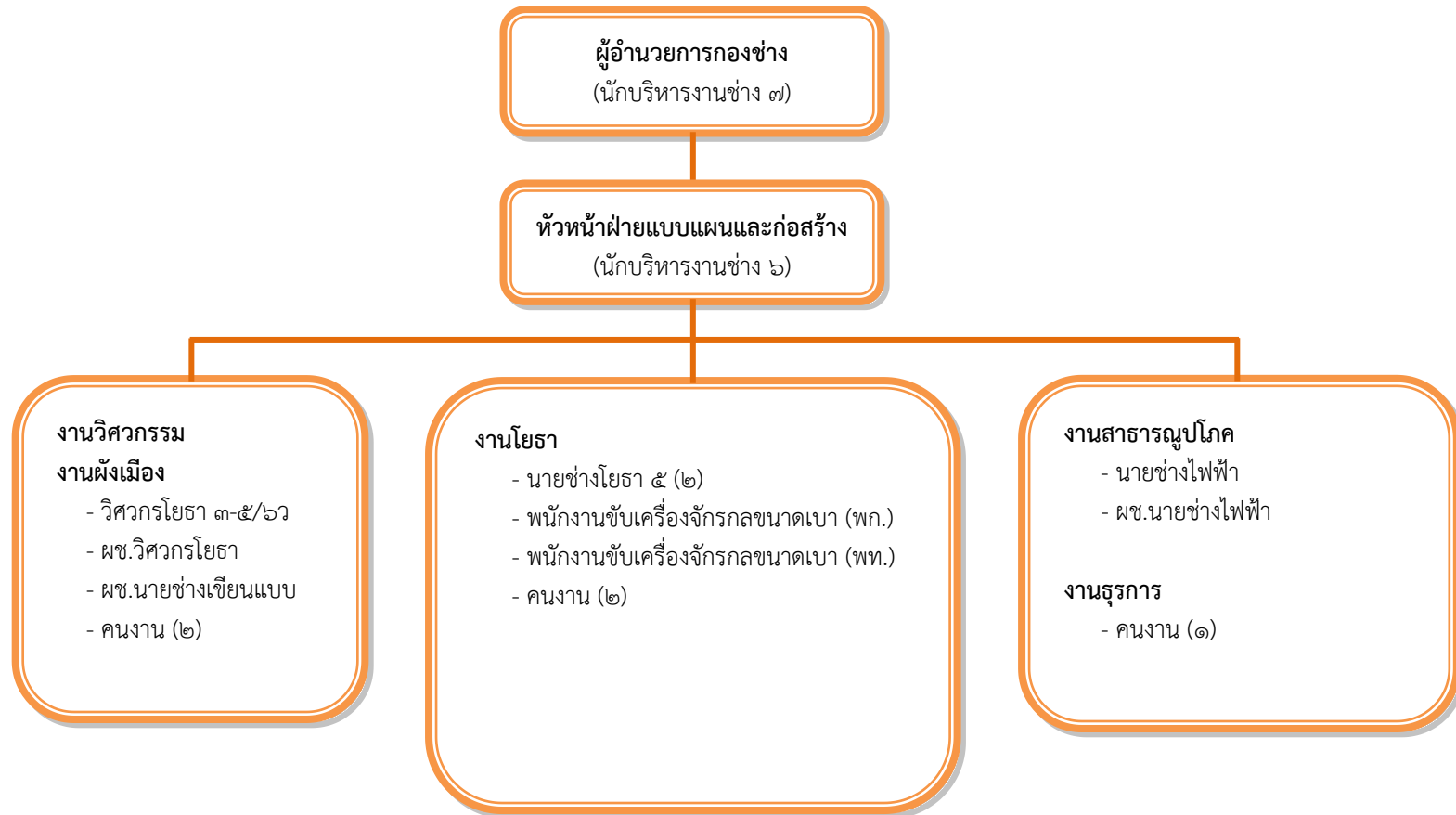

โครงสร้างกองช่าง

### โครงสร้างกองสาธารณสุขและสิ่งแวดล้อม

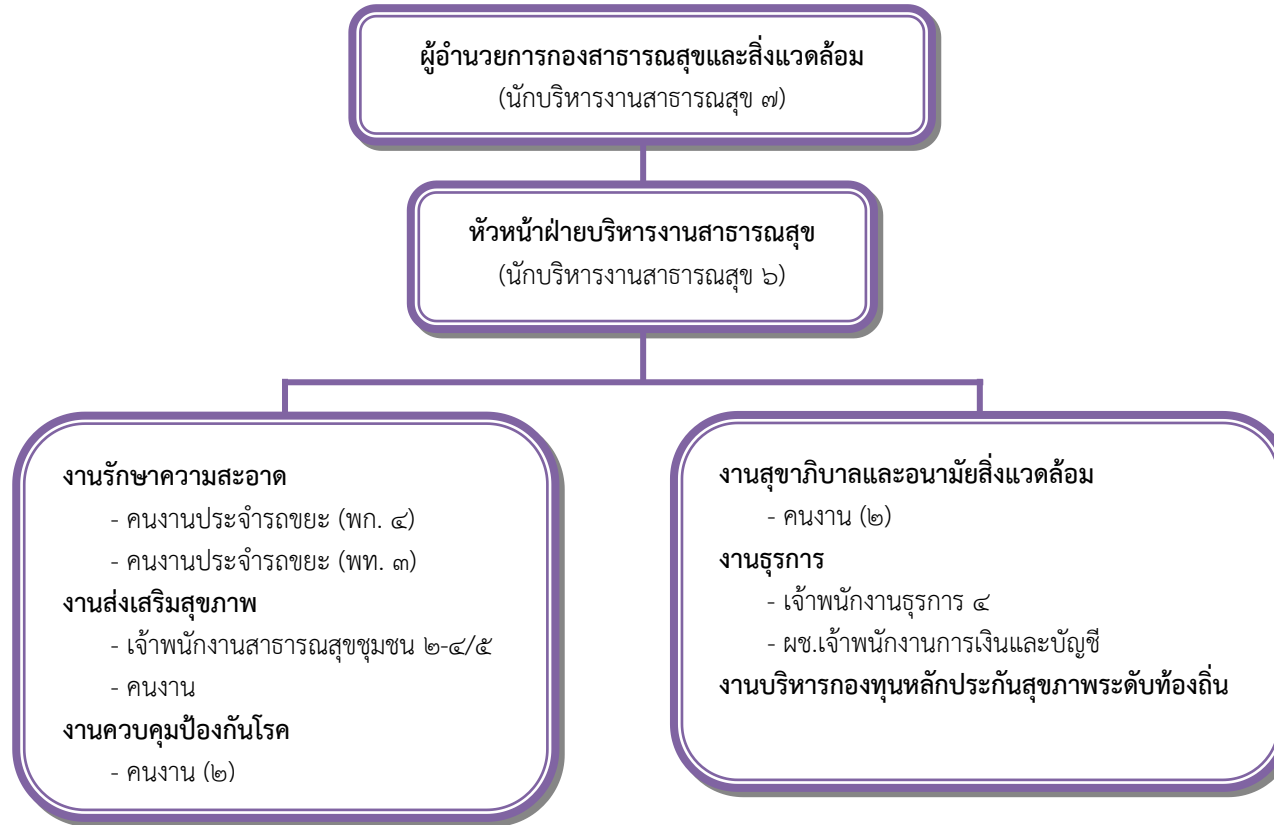

โครงสร้างกองการศึกษา

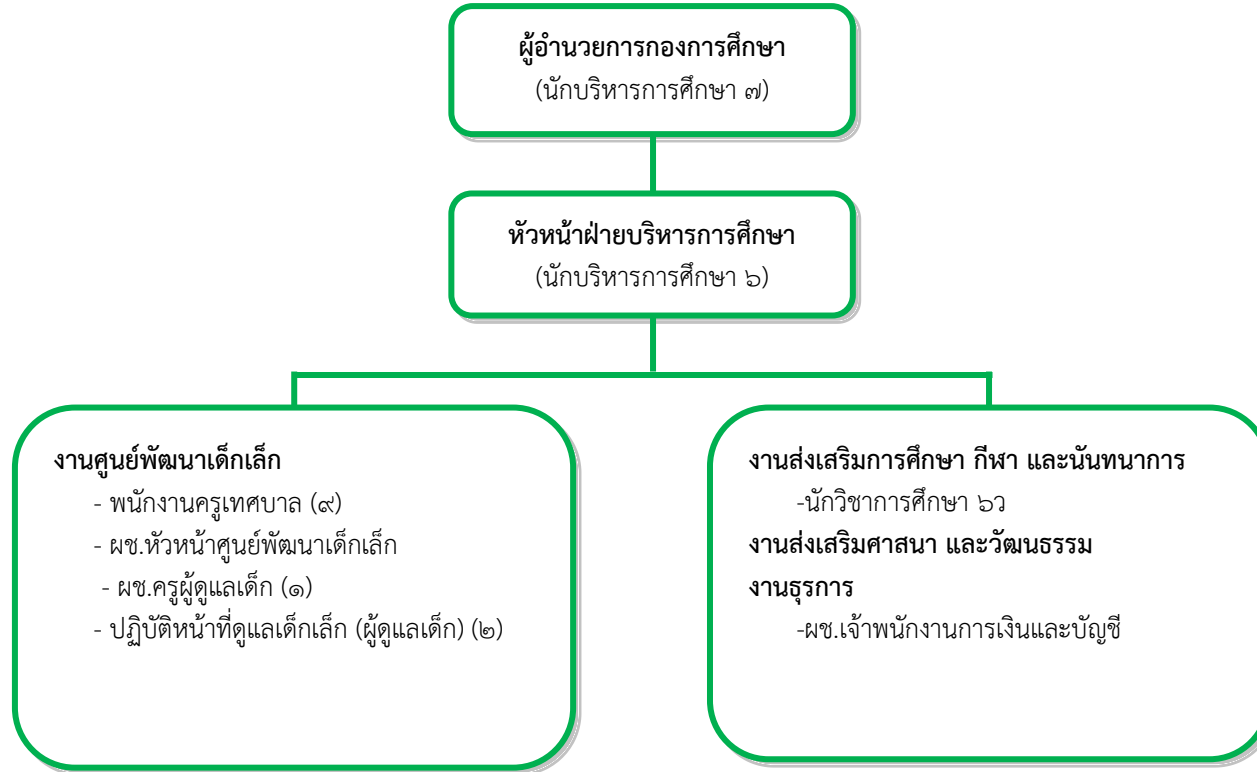

**อัตรากำลังพนักงานเทศบาล ลูกจ้างประจำ และพนักงานจ้าง มีดังนี้**

- นักบริหารงานเทศบาล	๒	คน
- ปลัดเทศบาล	๑	คน
- รองปลัดเทศบาล	๑	คน
<b>๓.๑ สำนักปลัดเทศบาล</b>		
- พนักงานเทศบาล	๑๖	คน
- ลูกจ้างประจำ	๒	คน
- พนักงานจ้างตามภารกิจ	๙	คน
- พนักงานจ้างทั่วไป	๖	คน
<b>๓.๒ กองคลัง</b>		
- พนักงานเทศบาล	๙	คน
- ลูกจ้างประจำ	๒	คน
- พนักงานจ้างตามภารกิจ	๑	คน
<b>๓.๓ กองช่าง</b>		
- พนักงานเทศบาล	๖	คน
- พนักงานจ้างตามภารกิจ	๔	คน
- พนักงานจ้างทั่วไป	๖	คน
<b>๓.๔ กองการศึกษา</b>		
- พนักงานเทศบาล	๓	คน
- พนักงานจ้างตามภารกิจ	๓	คน
- ครูผู้ดูแลเด็ก	๙	คน
- ผู้ช่วยครูผู้ดูแลเด็ก	๑	คน
- ผู้ปฏิบัติหน้าที่ดูแลเด็กเล็ก	๒	คน
<b>๓.๕ กองสาธารณสุขและสิ่งแวดล้อม</b>		
- พนักงานเทศบาล	๔	คน
- พนักงานจ้างตามภารกิจ	๕	คน
- พนักงานจ้างทั่วไป	๘	คน

**๒.๒.๒ สถานะทางการคลังของเทศบาล**

เทศบาลตำบลลำไใหญ่ มีรายรับ - รายจ่าย ประจำปีงบประมาณ ๒๕๕๗ ดังนี้

**รายรับ**

รายการ	งบประมาณ (บาท)
หมวดภาษีอากร	๓,๗๖๖,๒๑๖.๐๑
หมวดค่าธรรมเนียม ค่าปรับและใบอนุญาต	๑,๒๗๗,๓๘๔.๐๐
รายได้จากทรัพย์สิน	๕๒๘,๗๑๒.๑๑
รายได้เบ็ดเตล็ด	๒๙๙,๔๒๘.๐๐
ภาษีจัดสรร	๒๗,๕๘๕,๕๕๓.๙๕
เงินอุดหนุน	๑๒,๓๙๐,๐๗๙.๐๐
รวมรายรับ	๔๕,๘๔๗,๓๖๓.๐๗
เงินอุดหนุนที่รัฐบาลให้โดยระบุวัตถุประสงค์	๑๒,๓๘๖,๔๙๒.๐๐
<b>รวมรายรับทั้งสิ้น</b>	<b>๕๘,๒๓๓,๘๕๕.๐๗</b>

## รายจ่าย

รายการ	งบประมาณ (บาท)
งบกลาง	๒,๒๑๙,๓๖๑.๒๕
เงินเดือน	๙,๓๖๓,๔๗๑.๔๖
ค่าจ้างประจำ	๖๕๑,๓๙๐.๐๐
ค่าจ้างชั่วคราว	๕,๑๕๙,๙๓๗.๖๑
ค่าตอบแทน	๖๘๓,๑๙๔.๐๐
ค่าใช้สอย	๖,๔๘๘,๒๕๔.๘๔
ค่าวัสดุ	๔,๓๑๕,๖๐๒.๔๐
ค่าสาธารณูปโภค	๗๐๘,๑๕๑.๙๕
เงินอุดหนุน	๓,๗๔๓,๓๓๑.๘๒
ค่าครุภัณฑ์	๑,๕๔๙,๓๐๕.๘๐
ค่าที่ดินและสิ่งก่อสร้าง	๙,๒๑๙,๐๐๐.๐๐
รายจ่ายอื่น	๐.๐๐
รวมรายจ่าย	๔๔,๑๐๑,๐๐๑.๑๓
รายจ่ายที่จ่ายจากเงินอุดหนุนที่รัฐบาลให้โดยระบุวัตถุประสงค์	๑๒,๓๕๒,๑๙๒.๐๐
<b>รวมรายจ่ายทั้งสิ้น</b>	<b>๕๖,๔๕๓,๑๙๓.๑๓</b>

### ๒.๒.๓ เครื่องมือและอุปกรณ์ต่างๆ

เทศบาลตำบลลำใหญ่ มีเครื่องมือและอุปกรณ์สนับสนุนการปฏิบัติงาน ดังนี้

ลำดับที่	รายการ	จำนวน
๑	คอมพิวเตอร์	๑๖ เครื่อง
๒	ระบบอินเทอร์เน็ต	๑๖ เครื่อง
๓	เครื่องโทรสาร	๒ เครื่อง
๔	เครื่องถ่ายเอกสาร	๑ เครื่อง
๕	รถยนต์	๓ คัน
๖	รถจักรยานยนต์	๓ คัน
๗	เครื่องโทรศัพท์	๘ เครื่อง
๘	เครื่องพิมพ์ดีด	๑ เครื่อง
๙	กล้องถ่ายรูปดิจิทัล	๒ เครื่อง
๑๐	รถยนต์บรรทุกน้ำ	๑ คัน
๑๑	โทรศัพท์	๓ เครื่อง
๑๒	เครื่องตัดหญ้า	๔ เครื่อง
๑๓	เครื่องพิมพ์	๑๒ เครื่อง
๑๔	เครื่องอัดแรง	๑ เครื่อง
๑๕	โทรศัพท์	๓ เครื่อง
๑๖	รถยนต์บรรทุกขยะมูลฝอย	๓ คัน
๑๗	รถแทรกเตอร์	๑ คัน
๑๘	รถยนต์บรรทุกเท้ายึดตั้งเครน	๑ คัน
๑๙	เครื่องสูบน้ำ (ปั๊มหอยโข่ง) ๒ แรงม้า	๓ เครื่อง
๒๐	เครื่องเป่าลม (มอเตอร์ ๓ แรง)	๑ เครื่อง
๒๑	เทปวัดระยะ	๑ อัน

### ๒.๓ จุดยืนทางยุทธศาสตร์ (Positioning) ของเทศบาลตำบลลำใหญ่

เทศบาลตำบลลำใหญ่ มีจุดเด่นและจุดแข็ง ดังนี้

๒.๓.๑ มีการเกษตรที่เป็นฐานหลักที่สามารถรองรับวิกฤตเศรษฐกิจได้ เป็นแหล่งผลิตอาหารที่สำคัญ

๒.๓.๒ มีภูมิประเทศและอากาศรวมทั้งสภาวะแวดล้อมที่เหมาะสมแก่การทำการเกษตร

๒.๓.๓ มีโครงการคมนาคมขนส่ง สามารถติดต่อได้ตลอดพื้นที่ทั้งจังหวัด มีถนนสายหลักตัดผ่าน

๒.๓.๔ มีสินค้าพื้นเมืองของตำบลและพื้นที่ใกล้เคียง เช่น ไม้กวาดดอกหญ้า ข้าวเกรียบต้มยำจากข้าวสังข์หยด

มะม่วงกวน มะม่วงแช่อิ่ม มังคุดกวน เรียงกวน เครื่องแกง เป็นต้น

ฉะนั้น ด้วยสภาพพื้นที่เทศบาลตำบลลำใหญ่ที่มีความอุดมสมบูรณ์ ทั้งทรัพยากรธรรมชาติและปัจจัยที่เอื้อต่างๆ

จึงเหมาะแก่การทำการเกษตร จึงกำหนดจุดยืนทางยุทธศาสตร์ (Positioning) ของตำบลลำใหญ่

## บทที่ ๓

## แผนยุทธศาสตร์ของเทศบาลตำบลถ้ำใหญ่ พ.ศ. ๒๕๕๙-๒๕๖๓

**๓.๑ กรอบแนวคิดในการจัดทำยุทธศาสตร์การพัฒนาท้องถิ่น****๓.๑.๑ นโยบายรัฐบาล**

พลเอกประยุทธ์จันทร์โอชานายกรัฐมนตรีได้แถลงนโยบายของคณะรัฐมนตรีต่อสภานิติบัญญัติแห่งชาติเมื่อวันที่ ๑๒ กันยายน ๒๕๕๗ การเข้ามาบริหารราชการแผ่นดินของรัฐบาลได้เข้ามาสืบทอดงานและสานต่อภารกิจจากที่คณะรักษาความสงบแห่งชาติ (คสช.) เคยกำหนดแนวทางการแก้ปัญหาประเทศไว้ ๓ ระยะตั้งแต่เข้ามาควบคุมอำนาจการปกครองประเทศเมื่อวันที่ ๒๒ พฤษภาคม ๒๕๕๗

ระยะแรกได้มุ่งระงับยับยั้งความแตกแยกยุติการใช้กำลังอาวุธสงครามก่อความรุนแรงแก้ไขผลกระทบจากการที่รัฐบาลและรัฐสภาที่ก่อนหน้านี้ขึ้นอยู่กับสภาพที่ไม่อาจปฏิบัติหน้าที่ได้ตามปกติกว่า ๖ เดือนตลอดจนเร่งแก้ปัญหาความเดือดร้อนของประชาชนเฉพาะหน้ามุ่งสร้างความสุขความสงบคืนสู่ประเทศซึ่งทำได้สำเร็จมาแล้วในระดับหนึ่ง

หลังจากนั้นเพียง ๒ เดือนก็เข้าสู่ระยะที่ ๒ ด้วยการประกาศใช้รัฐธรรมนูญชั่วคราวจัดตั้งสภานิติบัญญัติแห่งชาติ เสนอร่าง พ.ร.บ.งบประมาณรายจ่ายประจำปี พ.ศ. ๒๕๕๘ ต่อสภานิติบัญญัติแห่งชาติหลังจากนั้น คสช.ได้ลดบทบาทและภารกิจลงมาอยู่ในระดับการเป็นที่ปรึกษาและทำงานร่วมกับ ครม. ในการพิจารณาหรือแก้ไขปัญหอันเกี่ยวข้องกับความสงบเรียบร้อยหรือความมั่นคงของชาติส่วนที่ตามมาในเรื่งวนี้คือการจัดตั้งสภาปฏิรูปแห่งชาติและคณะกรรมการกร่างรัฐธรรมนูญเพื่อวางรากฐานทางการเมืองเศรษฐกิจและสังคมอันมั่นคงแก่ประเทศก่อนจะเข้าสู่

ระยะที่ ๓ คือการใช้รัฐธรรมนูญฉบับถาวรและการจัดการเลือกตั้งทั่วไปเงื่อนไขดังกล่าวนี้เป็น พันธกิจที่รัฐบาลจะยังคงยึดมั่นและดำเนินการต่อไป

ในการบริหารราชการแผ่นดินรัฐบาลมีนโยบายต่างๆ ๑๑ ด้านโดยได้นำยุทธศาสตร์การพัฒนาประเทศว่าด้วยความเข้าใจเข้าถึงและพัฒนาตามแนวพระราชดำริของพระบาทสมเด็จพระเจ้าอยู่หัวเป็นสำคัญใช้ปรัชญาเศรษฐกิจพอเพียงซึ่งทรงเน้นความพอดีพอสมควรแก่ฐานะความมีเหตุมีผลและการมีภูมิคุ้มกันมาเป็นแนวคิดใช้แผนพัฒนาเศรษฐกิจและสังคมแห่งชาติฉบับที่ ๑๑ แนวทางของคณะรักษาความสงบแห่งชาติและความต้องการของประชาชนที่แสดงออกมาโดยตลอดซึ่งน่าจะชัดเจนขึ้นในช่วงเวลาแห่งการออกแบบการปฏิรูปประเทศเป็นแนวทางการกำหนดนโยบายค้ำประกันถึงปัญหาของประเทศค้ำประกันถึงเงื่อนไขความท้าทายที่รออยู่ข้างหน้าได้แก่การที่ประเทศต้องเร่งฟื้นฟูจากความบอบช้ำทางเศรษฐกิจความหวาดระแวงทางสังคมจนกลายเป็นความขัดแย้งทางการเมืองการทุจริตประพฤติมิชอบในภาครัฐจนกลายเป็นสิ่งที่ผู้คนอดทนรอใจและเข็ดขยาดและการเคลื่อนเข้าสู่ประชาคมเศรษฐกิจอาเซียนที่ต้องมีความพร้อมไม่ถูกใครอื่นมองว่าเราเป็นตัวอย่างของประชาคม

ข้อสำคัญคือนโยบายทุกด้านต้องสร้างความเข้มแข็งแก่องค์กรปกครองทุกระดับตั้งแต่ท้องถิ่นจนถึงประเทศต้องเสนอยุทธศาสตร์การพัฒนาที่ยั่งยืนครอบคลุมปัญหาทั้งระยะเฉพาะหน้าที่ต้องทำทันทีระยะกลางที่ต้องทำต่อไปหรือต้องรอการบังคับใช้กฎหมายและระยะยาวแม้จะไม่เห็นผลในระยะอันใกล้แต่รัฐบาลนี้ต้องการวางรากฐานเพื่อให้รัฐบาลข้างหน้ารับช่วงได้อย่างต่อเนื่องประการสำคัญต้องการให้

ประชาชนเกิดความชัดเจนรู้ล่วงหน้าว่าประเทศของเราจะก้าวไปทางไหนนโยบาย ๑๑ ด้าน ดังนี้

**๑. การปกป้องและเชิดชูสถาบันพระมหากษัตริย์**

โดยจะใช้มาตรการทางกฎหมายมาตรการทางสังคมจิตวิทยาและมาตรการทางระบบสื่อสารและเทคโนโลยีสารสนเทศในการดำเนินการกับผู้กระทำความผิดหรือประสพคดีร้ายมุ่งสันติคลอนสถาบันหลักของชาติโดยไม่คำนึงถึงความรู้สึกและความผูกพันภักดีของคนอีกเป็นจำนวนมากตลอดจนเผยแพร่ความรู้ความเข้าใจที่ถูกต้องและเป็นจริงเกี่ยวกับสถาบันพระมหากษัตริย์และพระราชกรณียกิจเพื่อประชาชนทั้งขณะสนับสนุนโครงการทั้งหลายอันเนื่องมาจากพระราชดำริตลอดจนเร่งขยายผลตามโครงการและแบบอย่างที่ดีที่วางรากฐานไว้ให้แพร่หลายและเกิดประโยชน์ในวงกว้าง

**๒. การรักษาความมั่นคงของรัฐและการต่างประเทศ!**

๒.๑ ในระยะเร่งด่วนรัฐบาลได้ให้ความสำคัญต่อการเตรียมพร้อมสู่ประชาคมการเมืองและความมั่นคงอาเซียนในกิจการ ๕ ด้าน

ประกอบด้วย

- การบริหารจัดการชายแดน

- การสร้างความมั่นคงทางทะเล
- การแก้ไขปัญหาอาชญากรรมข้ามชาติ
- การสร้างความไว้วางใจกับประเทศเพื่อนบ้าน
- การเสริมสร้างในการปฏิบัติการทางการทหารร่วมกันของ

อาเซียนโดยเน้นความร่วมมือเพื่อป้องกันแก้ไขข้อพิพาทต่างๆ รวมถึงการแก้ไขปัญหาเส้นเขตแดนโดยใช้กลไกระดับทวิภาคีและพหุภาคี

๒.๒ เร่งแก้ไขปัญหาการใช้ความรุนแรงในจังหวัดชายแดนภาคใต้โดยนำยุทธศาสตร์เข้าใจเข้าถึงและพัฒนามาใช้ตามแนวทางกัลยาณมิตรแบบสันติวิธีพร้อมส่งเสริมการพูดคุยสันติสุขกับผู้ที่มีความคิดเห็นต่างจากรัฐและสร้างความเชื่อมั่นในกระบวนการยุติธรรมตามหลักนิติธรรมและหลักสิทธิมนุษยชนโดยไม่เลือกปฏิบัติควบคู่กับการพัฒนาเศรษฐกิจและสังคมที่สอดคล้องกับความต้องการของประชาชนในพื้นที่ซึ่งจะเพิ่มระดับปฏิสัมพันธ์กับต่างประเทศและองค์การระหว่างประเทศที่อาจช่วยคลี่คลายปัญหาได้

๒.๓ พัฒนาและเสริมสร้างของกองทัพและระบบป้องกันประเทศให้ทันสมัยมีความพร้อมในการรักษาอธิปไตยและผลประโยชน์ของชาติปลอดภัยจากการคุกคามทุกรูปแบบส่งเสริมและพัฒนาวิทยาศาสตร์และเทคโนโลยีเพื่อนำไปสู่การพึ่งพาตนเองในการผลิตอาวุธยุทโธปกรณ์รวมถึงการบูรณาการความร่วมมือระหว่างภาครัฐกับภาคเอกชนในอุตสาหกรรมป้องกันประเทศได้

๒.๔ เสริมสร้างความสัมพันธ์อันดีกับนานาประเทศบนหลักการที่ว่านโยบายการต่างประเทศเป็นส่วนประกอบสำคัญของนโยบายองค์รวมทั้งหมดในการบริหารราชการแผ่นดินไม่ว่าในด้านการเมืองเศรษฐกิจหรือสังคมโดยจะนำกลไกทางการทูตแบบบูรณาการมาใช้ให้เกิดประโยชน์สูงสุดแก่ประชาชนทั้งทางตรงและทางอ้อม

### ๓. การลดความเหลื่อมล้ำของสังคมและการสร้างโอกาสการเข้าถึงบริการของรัฐ

๓.๑ ในระยะเฉพาะหน้าจะเร่งสร้างโอกาสอาชีพและการมีรายได้ที่มั่นคงแก่ผู้ที่เข้าสู่ตลาดแรงงานโดยให้แรงงานทั้งระบบมีโอกาสเข้าถึงการเรียนรู้และพัฒนาทักษะฝีมือแรงงานในทุกระดับอย่างมีมาตรฐาน

๓.๒ ป้องกันและแก้ไขปัญหาการค้ามนุษย์รวมถึงปัญหาผู้หลบหนีเข้าเมืองการทารุณกรรมต่อแรงงานข้ามชาติ การท่องเที่ยวที่เน้นบริการทางเพศและเด็กและปัญหาคนขอทานด้วยการปรับปรุงกฎหมายข้อบังคับที่จำเป็นและเพิ่มความเข้มงวดในการระงับตรวจสอบ

๓.๓ ในระยะต่อไปจะพัฒนาระบบการคุ้มครองทางสังคมระบบการออมและระบบสวัสดิการชุมชนให้มีประสิทธิภาพและมีความยั่งยืนมากยิ่งขึ้นรวมทั้งการดูแลให้มีระบบการกู้ยืมที่เป็นธรรมและการสงเคราะห์ผู้ยากไร้โอกาสพัฒนาศักยภาพคุ้มครองและพิทักษ์สิทธิจัดสวัสดิการช่วยเหลือและพัฒนาคุณภาพชีวิตของผู้ด้อยโอกาสผู้พิการผู้สูงอายุสตรีและเด็ก

๓.๔ เตรียมความพร้อมเข้าสู่สังคมผู้สูงอายุเพื่อส่งเสริมคุณภาพชีวิตและการมีเงินหรือกิจกรรมที่เหมาะสมเพื่อสร้างสรรคและไม่ก่อภาระต่อสังคมในอนาคตโดยจัดเตรียมระบบการดูแลในบ้านสถานพักฟื้นและโรงพยาบาลที่เป็นความร่วมมือของภาครัฐภาคเอกชนชุมชนและครอบครัวรวมทั้งพัฒนาระบบการเงินการคลังสำหรับการดูแลผู้สูงอายุ

๓.๕ เตรียมความพร้อมเข้าสู่สังคมที่มีความหลากหลาย

๓.๖ จัดระเบียบสังคมสร้างมาตรฐานด้านคุณธรรมจริยธรรมและธรรมาภิบาลให้แก่เจ้าหน้าที่ของรัฐและประชาชนทั่วไปโดยใช้ค่านิยมหลัก ๑๒ ประการตามนโยบายของคณะรักษาความสงบแห่งชาติที่ได้ประกาศไว้แล้ว

๓.๗ แก้ไขปัญหาการไร้ที่ดินทำกินของเกษตรกรและการรุกล้ำเขตป่าสงวนโดยการกระจายสิทธิการถือครองให้แก่ผู้ที่อยู่ในพื้นที่ที่ไม่ได้รุกล้ำและออกมาตรการป้องกันการเปลี่ยนมือไปอยู่ในครอบครองของผู้ที่มีใจเกษตรกรใช้เทคโนโลยีดาวเทียมสำรวจและวิธีการแผนที่ที่ทันสมัยแก้ไขปัญหาเขตที่ดินทับซ้อนและแนวเขตพื้นที่ป่าที่ไม่ชัดเจน

### ๔. การศึกษาและเรียนรู้การทะนุบำรุงศาสนา ศิลปะ และวัฒนธรรม

๔.๑ จัดให้มีการปฏิรูปการศึกษาและการเรียนรู้โดยให้ความสำคัญทั้งการศึกษาในระบบและการศึกษาทางเลือกไปพร้อมกันเพื่อสร้างคุณภาพของคนไทยให้สามารถเรียนรู้พัฒนาตนได้เต็มตามศักยภาพเพื่อลดความเหลื่อมล้ำและพัฒนากำลังคนให้เป็นที่ต้องการเหมาะสมกับพื้นที่ทั้งในด้านการเกษตรอุตสาหกรรมและธุรกิจบริการ

๔.๒ ในระยะเฉพาะหน้าจะปรับเปลี่ยนการจัดสรรงบประมาณสนับสนุนการศึกษาให้สอดคล้องกับความจำเป็นของผู้เรียนและลักษณะพื้นที่ของสถานศึกษาจัดระบบการสนับสนุนให้เยาวชนและประชาชนทั่วไปมีสิทธิเลือกบริการการศึกษาทั้งในระบบโรงเรียนและนอกโรงเรียนโดยอาจจะพิจารณาจัดให้มีคู่มือการศึกษาเป็นแนวทางหนึ่ง



๔.๓ ให้องค์กรภาคประชาสังคมภาคเอกชนองค์กรปกครองส่วนท้องถิ่นและประชาชนทั่วไปมีโอกาสร่วมจัดการศึกษาที่มีคุณภาพและทั่วถึงและร่วมในการปฏิรูปการศึกษาและการเรียนรู้

๔.๔ พัฒนาระบบการผลิตและพัฒนาครูที่มีคุณภาพและมีจิตวิญญาณของความเป็นครูเน้นครูผู้สอนให้มีวุฒิตรงตามวิชาที่สอนนำเทคโนโลยีสารสนเทศและเครื่องมือที่เหมาะสมมาใช้ในการเรียนการสอนเพื่อเป็นเครื่องมือช่วยครูหรือเพื่อการเรียนรู้ด้วยตัวเอง

๔.๕ ทะนุบำรุงและอุปถัมภ์พระพุทธศาสนาและศาสนาอื่น ๆ สนับสนุนให้องค์กรทางศาสนามีบทบาทสำคัญในการปลูกฝังคุณธรรมจริยธรรมตลอดจนพัฒนาคุณภาพชีวิตสร้างสันติสุขและความปรองดองสมานฉันท์ในสังคมไทยอย่างยั่งยืน

## ๕. การยกระดับคุณภาพบริการด้านสาธารณสุขและสุขภาพของประชาชน

๕.๑ วางรากฐานให้ระบบหลักประกันสุขภาพให้มีความครอบคลุมประชากรในทุกภาคส่วนอย่างมีคุณภาพโดยมีความเหลื่อมล้ำของคุณภาพบริการในแต่ละระบบและบูรณาการข้อมูลระหว่างทุกระบบหลักประกันสุขภาพ

๕.๒ พัฒนาระบบบริหารสุขภาพโดยเน้นการป้องกันโรคมามากกว่ารอให้ป่วยแล้วจึงมารักษาสร้างกลไกจัดการสุขภาพในระดับเขตแทนการกระจุกตัวอยู่ที่ส่วนกลางปรับระบบการจ้างงานการกระจายบุคลากรและทรัพยากรสาธารณสุขให้เหมาะสมกับท้องถิ่น

๕.๓ ประสานการทำงานระหว่างภาคส่วนต่างๆในสังคมเพื่อป้องกันและแก้ปัญหาการตั้งครุภในวัยรุ่นและปัญหาด้านการแพทย์และจริยธรรมของการอุมบุญการปลูกถ่ายอวัยวะและสเต็มเซลล์โดยจัดให้มีมาตรการและกฎหมายที่รัดกุม

## ๖. การเพิ่มศักยภาพทางเศรษฐกิจของประเทศ

รัฐบาลจะดำเนินนโยบายเศรษฐกิจเป็น ๓ ระยะคือระยะเร่งด่วนที่ต้องดำเนินการทันทีระยะต่อไปที่ต้องแก้ไขปัญหาลึกซึ้งที่ค้างคาอยู่และระยะยาวที่ต้องวางรากฐานเพื่อความเจริญเติบโตอย่างต่อเนื่องดังนี้

๖.๑ ในระยะเร่งด่วนเร่งจ่ายงบลงทุนของปีงบประมาณพ.ศ.๒๕๕๗ ที่ยังคงอยู่ก่อนที่จะพ้นกำหนดภายในสิ้นปีนี้

๖.๒ สานต่อนโยบายงบประมาณกระตุ้นเศรษฐกิจตามที่คณะรักษาความสงบแห่งชาติที่ได้จัดทำไว้โดยนำหลักการสำคัญของการจัดทำงบประมาณรายจ่ายประจำปีงบประมาณพ.ศ. ๒๕๕๕ ที่ให้ความสำคัญในการบูรณาการงบประมาณและความพร้อมในการดำเนินงานร่วมนำแหล่งเงินอื่นมาประกอบการพิจารณาด้วยทบทวนภารกิจที่มีลักษณะไม่ยั่งยืนหรือสร้างภาระหนี้สาธารณะของประเทศเกินความจำเป็นและแสดงรายการลงทุนในระดับจังหวัดเพื่อความโปร่งใสเป็นธรรมและไม่เลือกปฏิบัติ

๖.๓ กระตุ้นการลงทุนด้วยการเร่งพิจารณาโครงการลงทุนที่มีประสิทธิภาพซึ่งนักลงทุนยื่นขออนุมัติส่งเสริมการลงทุนไว้แล้วให้เสร็จสิ้นโดยเร็วและนำโครงการลงทุนในโครงสร้างพื้นฐานประเภทที่มีผลตอบแทนดี

๖.๔ ดูแลเกษตรกรให้มีรายได้ที่เหมาะสมด้วยวิธีการต่างๆเช่นลดต้นทุนการผลิตการช่วยเหลือในเรื่องปัจจัยการผลิตอย่างทั่วถึง

๖.๕ ลดอุปสรรคในการส่งออกเพื่อให้เกิดความคล่องตัวเช่นปรับปรุงวิธีการตรวจรับรองมาตรฐานสินค้าและมาตรฐานการผลิตระดับไร่นาเป็นต้น

๖.๖ ชักจูงให้นักท่องเที่ยวต่างชาติเข้ามาเที่ยวในประเทศไทยโดยพิจารณามาตรการลดผลกระทบจากการประกาศใช้กฎอัยการศึกในบางพื้นที่ที่มีต่อการท่องเที่ยวในโอกาสแรกที่จะทำได้

๖.๗ ในระยะยาวต่อไปประสานนโยบายการเงินและการคลังให้สอดคล้องกันเพื่อสนับสนุนการฟื้นตัวของเศรษฐกิจพร้อมกับการรักษาเสถียรภาพของราคาอย่างเหมาะสม

๖.๘ แก้ปัญหาน้ำท่วมในฤดูฝนและปัญหาขาดแคลนน้ำในบางพื้นที่และบางฤดูกาลโดยระดมความคิดเห็นเพื่อหาทางออกไม่ให้เกิดน้ำท่วมรุนแรงดังเช่นปี ๒๕๕๔ ส่วนภาวะภัยแล้งนั้นรัฐบาลจะเร่งดำเนินการสร้างแหล่งน้ำขนาดเล็กให้กระจายครอบคลุมซึ่งจะสามารถทำได้ในเวลาประมาณ ๑ ปี

๖.๙ ปฏิรูปโครงสร้างราคาเชื้อเพลิงประเภทต่างๆให้สอดคล้องกับต้นทุนและให้มีภาระภาษีที่เหมาะสมระหว่างน้ำมันต่างชนิดและผู้ใช้งานประเภทรวมถึงการดำเนินการให้มีการสำรวจและผลิตก๊าซธรรมชาติและน้ำมันดิบรอบใหม่ทั้งในทะเลและบนบกและดำเนินการให้มีการสร้างโรงไฟฟ้าเพิ่มขึ้นโดยหน่วยงานของรัฐและเอกชนด้วยวิธีการเปิดเผยโปร่งใสและเป็นมิตรต่อสภาวะแวดล้อมพร้อมทั้งร่วมมือกับประเทศเพื่อนบ้านในการพัฒนาพลังงาน

๖.๑๐ ปรับปรุงวิธีการจัดเก็บภาษีให้จัดเก็บอย่างครบถ้วนโดยปรับปรุงโครงสร้างภาษีให้คงภาษีเงินได้ไว้ในระดับปัจจุบันทั้งบุคคลธรรมดาและนิติบุคคลแต่ปรับปรุงโครงสร้างอัตราภาษีทางการค้า

และขยายรากฐานการจัดเก็บภาษีประเภทใหม่ซึ่งจะจัดเก็บจากทรัพย์สินเช่นภาษีมรดกภาษีจากที่ดินและสิ่งปลูกสร้างโดยให้มีผลกระทบต่อผู้มีรายได้น้อยให้น้อยที่สุดรวมทั้งปรับปรุงการลดหย่อนภาษีเงินได้ให้เกิดประโยชน์แก่ผู้มีรายได้น้อยและยกเลิกการยกเว้นภาษีประเภทที่เอื้อประโยชน์เฉพาะผู้ที่มีฐานะการเงินดีเพื่อให้เกิดความเป็นธรรมมากขึ้น

๖.๑๑ บริหารจัดการหนี้ภาครัฐที่เกิดขึ้นในช่วงรัฐบาลที่ผ่านมาซึ่งจำนวนสูงมากกว่า ๗๐๐,๐๐๐ ล้านบาทและเป็นภาระงบประมาณใน ๕ ปีข้างหน้าอันจะทำให้เล็งงบประมาณเพื่อการลงทุนพัฒนาประเทศน้อยลงโดยประมวลหนี้เหล่านี้ให้ครบถ้วนหาแหล่งเงินระยะยาวมาสะสางหนี้ทั้งหมดและยืดระยะเวลาชำระคืนให้นานที่สุดเพื่อลดภาระของงบประมาณในอนาคต

๖.๑๒ ในระยะยาวพัฒนาโครงสร้างพื้นฐาน

- ด้านการขนส่งและคมนาคมทางบกโดยเริ่มโครงการรถไฟฟ้ามหานครใน กทม. และรถไฟฟ้ามหานครเชื่อม กทม. กับเมืองบริวารเพิ่มเติมเพื่อลดเวลาในการเดินทางของประชาชนเพื่อตั้งฐานให้รัฐบาลต่อไปทำได้ทันที

- ด้านคมนาคมทางอากาศโดยปรับปรุงท่าอากาศยานสุวรรณภูมิระยะที่ ๒ ท่าอากาศยานดอนเมืองและท่าอากาศยานในภูมิภาคเพื่อให้สามารถรองรับปริมาณการจราจรทางอากาศได้อย่างมีประสิทธิภาพ

- ด้านการคมนาคมทางน้ำโดยพัฒนาการขนส่งสินค้าทางลำน้ำชายฝั่งทะเลเพื่อลดต้นทุนระบบ โลจิสติกส์ของประเทศเริ่มจากการพัฒนาท่าเรือแหลมฉบังท่าเรือชายฝั่งอ่าวไทยและอันดามันตลอดจนผลักดันให้ท่าเรือในลำน้ำเจ้าพระยาและป่าสักมีการใช้ประโยชน์ในการขนส่งสินค้าภายในประเทศและเชื่อมโยงกับท่าเรือแหลมฉบังรวมทั้งการขุดลอกร่องน้ำลึก

๖.๑๓ ปรับปรุงโครงสร้างการบริหารจัดการในสาขาขนส่งที่มีการแยกบทบาทและภารกิจของหน่วยงานในระดับนโยบายหน่วยงานกำกับดูแลและหน่วยปฏิบัติที่ชัดเจนและจัดตั้งหน่วยงานกำกับดูแลและบรรณาธิการเพื่อทำหน้าที่กำหนดมาตรฐานการให้บริการและความปลอดภัยโครงสร้างอัตราค่าบริการที่เป็นธรรมการลงทุนการบำรุงรักษาและการบริหารจัดการซึ่งจะช่วยสนับสนุนการพัฒนาระบบรางให้เป็นโครงข่ายหลักของประเทศ

๖.๑๔ พัฒนาและปรับปรุงระบบบริหารจัดการของรัฐวิสาหกิจให้มีประสิทธิภาพกำหนดเป้าหมายและมาตรการที่จะแก้ไขปัญหาและฟื้นฟูกิจการตลอดจนพิจารณาความจำเป็นในการควบรวมกิจการเป็นรัฐวิสาหกิจแต่ละแห่งให้สอดคล้องกับสถานการณ์ปัจจุบัน

๖.๑๕ ในด้านเกษตรกรรมดำเนินการใน ๒ เรื่องใหญ่คือการปรับโครงสร้างการผลิตสินค้าเกษตรให้สอดคล้องกับความต้องการด้วยวิธีการต่างๆ

๖.๑๖ ในด้านอุตสาหกรรมส่งเสริมการพัฒนาอุตสาหกรรมที่สอดคล้องกับศักยภาพพื้นฐานของประเทศอาทิ ส่งเสริมและพัฒนาอุตสาหกรรมเกษตรแปรรูปส่งเสริมอุตสาหกรรมที่ใช้เทคโนโลยีขั้นสูง ส่งเสริมอุตสาหกรรมที่ใช้การออกแบบและสร้างสรรค์เป็นต้น

๖.๑๗ เพิ่มขีดความสามารถของผู้ประกอบการวิสาหกิจขนาดกลางและขนาดย่อมให้เข้มแข็งสามารถแข่งขันได้อย่างมีประสิทธิภาพ

๖.๑๘ ส่งเสริมภาคเศรษฐกิจดิจิทัลและวางรากฐานของเศรษฐกิจดิจิทัลให้เริ่มขับเคลื่อนได้อย่างจริงจังซึ่งจะทำให้ทุกภาคเศรษฐกิจก้าวหน้าไปได้ทันโลกและสามารถแข่งขันในโลกสมัยใหม่ได้

## ๗. การส่งเสริมบทบาทและการใช้โอกาสในประชาคมอาเซียน

- เร่งพัฒนาความเชื่อมโยงด้านการขนส่งภายในอนุภูมิภาคและภูมิภาคอาเซียนโดยเร่งขับเคลื่อนตามแผนงานการพัฒนาความร่วมมือทางเศรษฐกิจในอนุภูมิภาคกลุ่มแม่น้ำโขง ๖ ประเทศ (GMS) แผนความร่วมมือทางเศรษฐกิจอิระวดี-เจ้าพระยา-แม่โขง (ACMECS) แผนความร่วมมือแห่งอ่าวเบงกอลสำหรับความร่วมมือหลากหลายสาขาวิชาการและเศรษฐกิจ (BIMSTEC) และแผนแม่บทความเชื่อมโยงในอาเซียน

- พัฒนาเขตเศรษฐกิจพิเศษโดยเริ่มจากการพัฒนาด้านการค้าชายแดนและโครงข่ายการคมนาคมขนส่งบริเวณประตูการค้าหลักของประเทศเพื่อรองรับการเชื่อมโยงกระบวนการผลิตและการลงทุนข้ามแดน พัฒนาระบบ National Single Window (NSW) โดยระยะแรกให้ความสำคัญกับด่านชายแดนที่สำคัญ ๖ ด่านได้แก่ ปาดังเบซาร์สะเตอารัญประเทศแม่สอดบ้านคลองลึกและบ้านคลองใหญ่

## ๘. การพัฒนาและส่งเสริมการใช้ประโยชน์จากวิทยาศาสตร์เทคโนโลยีการวิจัยและพัฒนาและนวัตกรรม

๘.๑ สนับสนุนการเพิ่มค่าใช้จ่ายในการวิจัยและพัฒนาของประเทศเพื่อมุ่งเป้าหมายให้ไม่ต่ำกว่า ๑% ของรายได้ประชาชาติและมีสัดส่วนรัฐต่อเอกชน ๓๐:๗๐ ตามแผนพัฒนาเศรษฐกิจและสังคมแห่งชาติ

เพื่อให้ประเทศมีความสามารถในการแข่งขัน

๘.๒ ส่งเสริมให้โครงการลงทุนขนาดใหญ่ของประเทศเช่นด้านพลังงานสะอาดระบบรางยานยนต์ไฟฟ้าการจัดการน้ำและขยะใช้ประโยชน์จากผลการศึกษาวิจัยและพัฒนาและนวัตกรรมของไทยตามความเหมาะสมในกรณีที่ต้องซื้อวัสดุอุปกรณ์หรือเทคโนโลยีจากต่างประเทศจะให้มีเงื่อนไขการถ่ายทอดเทคโนโลยีเพื่อให้สามารถพึ่งตนเองได้ในอนาคตด้วย!

#### ๙. การรักษาความมั่นคงของฐานทรัพยากรและการสร้างสมดุลระหว่างการอนุรักษ์กับการใช้ประโยชน์อย่างยั่งยืน

๙.๑ ในระยะเฉพาะหน้าเร่งปกป้องและฟื้นฟูพื้นที่อนุรักษ์ทรัพยากรป่าไม้และสัตว์ป่าโดยให้ความสำคัญในการแก้ไขปัญหาการบุกรุกที่ดินของรัฐพร้อมส่งเสริมการปลูกไม้มีค่าทางเศรษฐกิจในพื้นที่เอกชนเพื่อลดแรงกดดันในการตัดไม้จากป่าธรรมชาติ

๙.๒ ในระยะต่อไปพัฒนาระบบบริหารจัดการที่ดินและแก้ไขการบุกรุกที่ดินของรัฐโดยยึดแนวพระราชดำริที่ประชาชนสามารถอยู่ร่วมกับป่าได้เช่นการกำหนดเขตป่าชุมชนให้ชัดเจน

๙.๓ บริหารจัดการทรัพยากรน้ำของประเทศให้เป็นเอกภาพในทุกมิติทั้งเชิงปริมาณและคุณภาพจัดให้มีแผนบริหารน้ำของประเทศเพื่อให้การจัดทำแผนงานไม่เกิดความซ้ำซ้อนมีความเชื่อมโยงกันอย่างเป็นระบบ

๙.๔ เร่งรัดการควบคุมมลพิษทางอากาศขยะและน้ำเสียที่เกิดจากการผลิตและบริโภคในพื้นที่ใดที่สามารถจัดการขยะมูลฝอยด้วยการแปรรูปเป็นพลังงานก็จะสนับสนุนให้ดำเนินการส่วนขยะอุตสาหกรรมนั้นจะวางระเบียบมาตรการเป็นพิเศษโดยกำหนดให้ทั้งในบ่อขยะอุตสาหกรรมที่สร้างขึ้นแบบมีมาตรฐานและพัฒนาระบบตรวจสอบไม่ให้มีการลักลอบทิ้งขยะติดเชื้อและใช้มาตรการทางกฎหมายและการบังคับใช้กฎหมายอย่างเด็ดขาด

#### ๑๐. การส่งเสริมการบริหารราชการแผ่นดินที่มีธรรมาภิบาลและการป้องกันปราบปรามการทุจริตและประพฤติมิชอบในภาครัฐ

๑๐.๑ จัดระบบอัตราค่าจ้างและปรับปรุงค่าตอบแทนบุคลากรภาครัฐให้เหมาะสมและเป็นธรรมยึดหลักการบริหารกิจการบ้านเมืองที่ดีเพื่อสร้างความเชื่อมั่นวางใจในระบบราชการลดต้นทุนดำเนินการของภาคธุรกิจเพิ่มศักยภาพในการแข่งขันกับนานาชาติประเทศการรักษาบุคลากรภาครัฐที่มีประสิทธิภาพไว้ในระบบราชการโดยจะดำเนินการตั้งแต่ระยะเฉพาะหน้าไปตามลำดับความจำเป็นและตามที่กฎหมายเอื้อให้สามารถดำเนินการได้

๑๐.๒ ในระยะแรกกระจายอำนาจเพื่อให้ประชาชนสามารถเข้าถึงบริหารสาธารณะได้รวดเร็วทั้งที่จะวางมาตรการทางกฎหมายมิให้เจ้าหน้าที่หลีกเลี่ยงประวิงเวลาหรือใช้อำนาจโดยมิชอบก่อให้เกิดการทุจริตหรือสร้างความเสียหายแก่ประชาชนโดยเฉพาะนักลงทุนส่วนในระยะเฉพาะหน้าจะเน้นการปรับปรุงหน่วยงานให้บริการด้านการทำธุรกิจการลงทุนและด้านบริการสาธารณะในชีวิตประจำวันเป็นสำคัญ

๑๐.๓ เสริมสร้างระบบคุณธรรมในการแต่งตั้งและโยกย้ายบุคลากรภาครัฐวางมาตรการป้องกันการแทรกแซงจากนักการเมืองและส่งเสริมให้มีการนำระบบพิทักษ์คุณธรรมมาใช้ในการบริหารงานบุคคลของเจ้าหน้าที่ฝ่ายต่างๆ

๑๐.๔ ปรับปรุงและจัดให้มีกฎหมายที่ครอบคลุมการป้องกันและปราบปรามการทุจริตและการมีผลประโยชน์ทับซ้อนในภาครัฐทุกระดับโดยถือว่าเรื่องนี้เป็นวาระสำคัญเร่งด่วนแห่งชาติและเป็นเรื่องที่ต้องแทรกอยู่ในการปฏิรูปทุกด้าน

#### ๑๑. การปรับปรุงกฎหมายและกระบวนการยุติธรรม

๑๑.๑ ในระยะเฉพาะหน้าจะเร่งปรับปรุงประมวลกฎหมายหลักของประเทศและกฎหมายอื่นๆที่ล้าสมัยไม่เป็นธรรมไม่สอดคล้องกับความตกลงระหว่างประเทศและเป็นอุปสรรคต่อการบริหารราชการแผ่นดินโดยจะใช้กลไกของหน่วยงานเดิมที่มีอยู่และระดมผู้ทรงคุณวุฒิมาเป็นคณะกรรมการที่จะจัดตั้งขึ้นเฉพาะกิจเป็นผู้เร่งดำเนินการ

๑๑.๒ ในระยะต่อไปจะจัดตั้งองค์กรปฏิรูปกระบวนการยุติธรรมที่ปราศจากการแทรกแซงของรัฐ

#### ๓.๑.๒ แผนพัฒนาเศรษฐกิจและสังคมแห่งชาติ

##### ◇ แผนพัฒนาเศรษฐกิจและสังคมแห่งชาติ ฉบับที่ ๑๑ (พ.ศ.๒๕๕๕-๒๕๕๙)

แผนพัฒนาฯ ฉบับที่ ๑๑ เป็นแผนยุทธศาสตร์ที่ชี้นำทิศทางการพัฒนาประเทศระยะกลาง เพื่อมุ่งสู่วิสัยทัศน์ระยะยาว ที่ทุกภาคส่วนในสังคมไทยได้เห็นพ้องร่วมกันกำหนดเป็นวิสัยทัศน์ปี พ.ศ. ๒๕๗๐ ซึ่งกำหนดไว้ว่า “คนไทยภาคภูมิใจใน

ความเป็นไทย มีมิตรไมตรีบนวิถีชีวิตแห่งความพอเพียง ยึดมั่นในวัฒนธรรมประชาธิปไตย และหลักธรรมาภิบาล การบริการสาธารณะขั้นพื้นฐานที่ทั่วถึง มีคุณภาพ สังคมมีความปลอดภัยและมั่นคง อยู่ในสภาวะแวดล้อมที่ดี เกื้อกูล และเอื้ออาหารซึ่งกันและกัน ระบบการผลิตเป็นมิตรกับสิ่งแวดล้อม มีความมั่นคงด้านอาหารและพลังงาน อยู่บนฐานทางเศรษฐกิจที่พึ่งตนเองและแข่งขันได้ในเวทีโลก สามารถอยู่ในประชาคมภูมิภาคและโลกได้อย่างมีศักดิ์ศรี”

#### ● วิสัยทัศน์

“สังคมอยู่ร่วมกันอย่างมีความสุขด้วยความเสมอภาคเป็นธรรมและมีภูมิคุ้มกันต่อการเปลี่ยนแปลง”

#### ● พันธกิจ

๑. สร้างสังคมเป็นธรรมและเป็นสังคมที่มีคุณภาพทุกคนมีความมั่นคงในชีวิตได้รับการคุ้มครองทางสังคมที่มีคุณภาพอย่างทั่วถึงและเท่าเทียมมีโอกาสเข้าถึงทรัพยากรและกระบวนการยุติธรรมอย่างเสมอภาคทุกภาคส่วนได้รับการเสริมพลังให้สามารถมีส่วนร่วมในกระบวนการพัฒนาภายใต้ระบบบริหารจัดการภาครัฐที่โปร่งใสเป็นธรรม
๒. พัฒนาคุณภาพคนไทยให้มีคุณธรรมเรียนรู้ตลอดชีวิตมีทักษะและการดำรงชีวิตอย่างเหมาะสมในแต่ละช่วงวัย สถาบันทางสังคมและชุมชนท้องถิ่นมีความเข้มแข็งสามารถปรับตัวรู้เท่าทันกับการเปลี่ยนแปลง
๓. พัฒนาระบบการผลิตและบริการให้เข้มแข็งและมีคุณภาพบนฐานความรู้ความคิดสร้างสรรค์และภูมิปัญญาสร้างความมั่นคงด้านอาหารและพลังงานปรับโครงสร้างการผลิตและการบริโภคให้เป็นมิตรกับสิ่งแวดล้อมพร้อมสร้างความเชื่อมโยงกับประเทศในภูมิภาคเพื่อความมั่นคงทางเศรษฐกิจและสังคม
๔. สร้างความมั่นคงของฐานทรัพยากรธรรมชาติและสิ่งแวดล้อมสนับสนุนการมีส่วนร่วมของชุมชนรวมทั้งสร้างภูมิคุ้มกันเพื่อรองรับผลกระทบจากการเปลี่ยนแปลงสภาพภูมิอากาศและภัยพิบัติทางธรรมชาติ

#### ● วัตถุประสงค์

๑. เพื่อเสริมสร้างสังคมที่เป็นธรรมและเป็นสังคมสันติสุข
๒. เพื่อพัฒนาคนไทยทุกกลุ่มวัยอย่างเป็นองค์รวมทั้งทางกายใจสติปัญญาอารมณ์คุณธรรมจริยธรรมและสถาบันทางสังคมมีบทบาทหลักในการพัฒนาคนให้มีคุณภาพ
๓. เพื่อพัฒนาเศรษฐกิจให้เติบโตอย่างมีเสถียรภาพคุณภาพและยั่งยืนมีความเชื่อมโยงกับเครือข่ายการผลิตสินค้าและบริการบนฐานปัญญานวัตกรรมและความคิดสร้างสรรค์ในภูมิภาคอาเซียนมีความมั่นคงทางอาหารและพลังงานการผลิตและการบริโภคเป็นมิตรต่อสิ่งแวดล้อมไปสู่การเป็นสังคมคาร์บอนต่ำ
๔. เพื่อบริหารจัดการทรัพยากรธรรมชาติและสิ่งแวดล้อมให้เพียงพอต่อการรักษาสมดุลของระบบนิเวศและเป็นฐานที่มั่นคงของการพัฒนาประเทศ

#### ● เป้าหมายหลัก

๑. ความอยู่เย็นเป็นสุขและความสงบสุขของสังคมไทยเพิ่มขึ้น ความเหลื่อมล้ำในสังคมลดลง สัดส่วนผู้อยู่ใต้เส้นความยากจนลดลง และดัชนีภาพลักษณ์การคอร์รัปชันไม่ต่ำกว่า ๕.๐ คะแนน
๒. คนไทยมีการเรียนรู้อย่างต่อเนื่อง มีสุขภาพที่ดีขึ้น มีคุณธรรม จริยธรรม และสถาบันทางสังคมมีความเข้มแข็งมากขึ้น
๓. เศรษฐกิจเติบโตในอัตราที่เหมาะสมตามศักยภาพของประเทศ ให้ความสำคัญกับการเพิ่มผลิตภาพรวมไม่ต่ำกว่าร้อยละ ๓.๐ ต่อปี เพิ่มขีดความสามารถในการแข่งขันทางเศรษฐกิจของประเทศ เพิ่มมูลค่าผลิตภัณฑ์ของวิสาหกิจขนาดกลางและขนาดย่อมต่อผลิตภัณฑ์มวลรวมในประเทศ ให้มีไม่ต่ำกว่าร้อยละ ๔๐.๐
๔. คุณภาพสิ่งแวดล้อมอยู่ในเกณฑ์มาตรฐาน เพิ่มประสิทธิภาพการลดการปล่อยก๊าซเรือนกระจก รวมทั้งเพิ่มพื้นที่ป่าไม้เพื่อรักษาสมดุลของระบบนิเวศ

#### ● ยุทธศาสตร์ และแนวทางการพัฒนา

๑. ยุทธศาสตร์การสร้างความเป็นธรรมในสังคม ให้ความสำคัญกับ
  - (๑) การสร้างความมั่นคงทางเศรษฐกิจและสังคมให้ทุกคนในสังคมไทยควบคู่กับการเสริมสร้างขีดความสามารถในการจัดการความเสี่ยงและสร้างโอกาสในชีวิตให้แก่ตนเอง
  - (๒) การจัดบริการทางสังคมให้ทุกคนตามสิทธิขั้นพื้นฐานเน้นการสร้างภูมิคุ้มกันระดับปัจเจกและสร้างการมีส่วนร่วมในกระบวนการตัดสินใจในการพัฒนาประเทศ

(๓) การเสริมสร้างพลังให้ทุกภาคส่วนสามารถเพิ่มทางเลือกการใช้ชีวิตในสังคมและมีส่วนร่วมในเชิงเศรษฐกิจ สังคมและการเมืองได้อย่างมีคุณค่าและศักดิ์ศรี

(๔) การสานสร้างความสัมพันธ์ของคนในสังคมให้มีคุณค่าร่วมและตระหนักถึงผลประโยชน์ของสังคมและ เสริมสร้างการบริหารราชการแผ่นดินที่มีประสิทธิภาพโปร่งใสมีระบบตรวจสอบและการรับผิดชอบที่รัดกุม

## ๒. ยุทธศาสตร์การพัฒนาคนสู่สังคมแห่งการเรียนรู้ตลอดชีวิตอย่างยั่งยืนให้มีความสำคัญกับ

(๑) การปรับโครงสร้างและการกระจายตัวประชากรให้เหมาะสม

(๒) การพัฒนาคุณภาพคนไทยให้มีภูมิคุ้มกันต่อการเปลี่ยนแปลง

(๓) การส่งเสริมการลดปัจจัยเสี่ยงด้านสุขภาพอย่างเป็นองค์รวม

(๔) การส่งเสริมการเรียนรู้ตลอดชีวิต

(๕) การเสริมสร้างความเข้มแข็งของสถาบันทางสังคม

## ๓. ยุทธศาสตร์ความเข้มแข็งภาคเกษตรความมั่นคงของอาหารและพลังงานให้มีความสำคัญกับ

(๑) การพัฒนาทรัพยากรธรรมชาติที่เป็นฐานการผลิตภาคเกษตรให้เข้มแข็งและยั่งยืน

(๒) การเพิ่มประสิทธิภาพและศักยภาพการผลิตภาคเกษตร

(๓) การสร้างมูลค่าเพิ่มผลผลิตทางการเกษตรตลอดห่วงโซ่การผลิต

(๔) การสร้างความมั่นคงในอาชีพและรายได้ให้แก่เกษตรกร

(๕) การสร้างความมั่นคงด้านอาหารและพัฒนาพลังงานชีวภาพในระดับครัวเรือนและชุมชน

(๖) การสร้างความมั่นคงด้านพลังงานชีวภาพเพื่อสนับสนุนการพัฒนาประเทศและความเข้มแข็งภาคเกษตร

(๗) การปรับระบบบริหารจัดการภาครัฐเพื่อเสริมสร้างความมั่นคงด้านอาหารและพลังงาน

## ๔. ยุทธศาสตร์การปรับโครงสร้างเศรษฐกิจสู่การเติบโตอย่างมีคุณภาพและยั่งยืน ให้มีความสำคัญกับ

(๑) การปรับโครงสร้างเศรษฐกิจสู่การพัฒนาที่มีคุณภาพและยั่งยืน

(๒) การพัฒนาวิทยาศาสตร์เทคโนโลยีวิจัยและนวัตกรรม

(๓) การพัฒนาขีดความสามารถในการแข่งขันที่มีประสิทธิภาพเท่าเทียมและเป็นธรรม

(๔) การบริหารจัดการเศรษฐกิจส่วนรวมอย่างมีเสถียรภาพ

## ๕. ยุทธศาสตร์การสร้างเชื่อมโยงกับประเทศในภูมิภาคเพื่อความมั่นคงทางเศรษฐกิจและสังคมให้มีความสำคัญกับ

(๑) การพัฒนาความเชื่อมโยงด้านการขนส่งและระบบโลจิสติกส์ภายใต้กรอบความร่วมมือในอนุภูมิภาคต่างๆ

(๒) การพัฒนาฐานลงทุนโดยเพิ่มขีดความสามารถในการแข่งขันระดับอนุภูมิภาค

(๓) การสร้างความพร้อมในการเข้าสู่ประชาคมอาเซียน

(๔) การเข้าร่วมเป็นภาคีความร่วมมือระหว่างประเทศและภูมิภาคภายใต้บทบาทที่สร้างสรรค์เป็นทางเลือกในการดำเนินนโยบายระหว่างประเทศในเวทีโลก

(๕) การสร้างความเป็นหุ้นส่วนทางเศรษฐกิจในภูมิภาคด้านการพัฒนาทรัพยากรมนุษย์ การเคลื่อนย้ายแรงงานและการส่งเสริมแรงงานไทยในต่างประเทศ

(๖) การมีส่วนร่วมอย่างสำคัญในการสร้างสังคมนานาชาติที่มีคุณภาพชีวิตป้องกันภัยจากการก่อการร้ายและ อาชญากรรมยาเสพติดภัยพิบัติและการแพร่ระบาดของโรคภัย

(๗) การเสริมสร้างความร่วมมือที่ดีระหว่างประเทศในการสนับสนุนการเจริญเติบโตทางเศรษฐกิจอย่างมี จริยธรรมและไม่ส่งผลกระทบต่อสิ่งแวดล้อมพร้อมทั้งเปิดรับความร่วมมือกับองค์กรระหว่างประเทศที่ไม่แสวงหากำไร

(๘) การเร่งรัดการใช้ประโยชน์จากข้อตกลงการค้าเสรีที่มีผลบังคับใช้แล้ว

(๙) การส่งเสริมให้ประเทศไทยเป็นฐานการลงทุนและการประกอบธุรกิจในเอเชียรวมทั้งเป็นฐานความร่วมมือในการพัฒนาภูมิภาค

(๑๐) การปรับปรุงและเสริมสร้างความเข้มแข็งของภาคีการพัฒนาภายในประเทศตั้งแต่ระดับชุมชนท้องถิ่น

## ๖. ยุทธศาสตร์การจัดการทรัพยากรธรรมชาติและสิ่งแวดล้อมอย่างยั่งยืนให้มีความสำคัญกับ

(๑) การอนุรักษ์ฟื้นฟูและสร้างความมั่นคงของฐานทรัพยากรธรรมชาติและสิ่งแวดล้อม

(๒) การปรับกระบวนการพัฒนาและขับเคลื่อนประเทศเพื่อเตรียมพร้อมไปสู่การเป็นเศรษฐกิจและสังคม คาร์บอนต่ำและเป็นมิตรกับสิ่งแวดล้อม

(๓)การยกระดับขีดความสามารถในการรองรับและปรับตัวต่อการเปลี่ยนแปลงสภาพภูมิอากาศเพื่อให้สังคมมีภูมิคุ้มกัน

(๔)การเตรียมความพร้อมรองรับกับภัยพิบัติทางธรรมชาติ

(๕)การสร้างภูมิคุ้มกันด้านการค้าจากเงื่อนไขด้านสิ่งแวดล้อมและวิกฤตจากการเปลี่ยนแปลงสภาพภูมิอากาศ

(๖)การเพิ่มบทบาทประเทศไทยในเวทีประชาคมโลกที่เกี่ยวข้องกับกรอบความตกลงและพันธกรณีด้าน

สิ่งแวดล้อมระหว่างประเทศ

(๗)การควบคุมและลดมลพิษ

(๘)การพัฒนากระบวนการบริหารจัดการทรัพยากรธรรมชาติและสิ่งแวดล้อมให้มีประสิทธิภาพโปร่งใสและเป็นธรรมอย่างบูรณาการ

### ๓.๑.๓ แผนพัฒนาภูมิภาคใต้ฝั่งอ่าวไทยและแผนพัฒนาจังหวัด

#### ◆ แผนพัฒนาภูมิภาคใต้ฝั่งอ่าวไทย

##### ● วิสัยทัศน์ (Vision)

“ศูนย์กลางการสร้างสรรค์เศรษฐกิจการเกษตรและการท่องเที่ยวระดับนานาชาติ”

นิยาม : “ศูนย์กลางการสร้างสรรค์เศรษฐกิจการเกษตร” การพัฒนาภูมิภาคใต้ฝั่งอ่าวไทยให้เป็นศูนย์กลางการผลิตทางการเกษตร (การผลิตวัตถุดิบขั้นต้น) และอุตสาหกรรมต่อเนื่องจากการเกษตร (การแปรรูปและการผลิตสินค้าสำเร็จรูป) ที่มีคุณภาพและปลอดภัย โดยเน้นที่พืชและสัตว์เศรษฐกิจศักยภาพสำคัญของกลุ่มจังหวัด ไทแก ยางพารา ปาลมน้ำมัน ไม้ผล และกุ้งทะเลและการเป็นแหล่งเรียนรู้สำคัญในระดับนานาชาติในการพัฒนาการเกษตรและสร้างสรรค์ให้เกิดมูลค่าเพิ่มจากผลผลิตทางการเกษตรด้วยเทคโนโลยีสมัยใหม่ที่สามารถดำเนินการได้ในระดับพื้นที่บูรณาการร่วมกับภูมิ ปัญญาท้องถิ่นให้สามารถสร้างงาน สร้างอาชีพและเป็นกลจักรสำคัญในการขับเคลื่อนภาคเศรษฐกิจอื่นๆ ที่เกี่ยวข้อง

นิยาม : “ศูนย์กลางการท่องเที่ยวระดับนานาชาติ” แหล่งท่องเที่ยวของกลุ่มจังหวัดเป็นจุดมุ่งหมายปลายทางที่นักท่องเที่ยวทั่วโลกต้องการมาเยี่ยมชม และการท่องเที่ยวของกลุ่มจังหวัดเป็นกลจักรสำคัญในการขับเคลื่อนภาคเศรษฐกิจอื่นๆ ที่เกี่ยวข้องและสร้างมูลค่า คุณค่า ตลอดจนสร้างรายได้ และกระจายรายได้ สุขุมชนบนฐานของการบริหารจัดการโดยคำนึงถึงความสมดุลและยั่งยืน

##### ● เป้าประสงค์รวม

๑) พืชเศรษฐกิจยางพาราและปาล์มน้ำมันมีศักยภาพในการแข่งขันและสร้างมูลค่าเพิ่ม แก่ระบบเศรษฐกิจ

๒) การท่องเที่ยวได้รับพัฒนาบนฐานทรัพยากรที่หลากหลายให้มีชื่อเสียงระดับนานาชาติ

๓) ไม้ผลและสินค้าประมงปลอดภัยต่อการบริโภคและมีศักยภาพในการส่งออก

๔) การคมนาคมขนส่งและระบบโลจิสติกส์ของกลุ่มจังหวัดสามารถรองรับการค้าการลงทุน การท่องเที่ยว การเกษตรและการพัฒนาคุณภาพชีวิต

##### ● ประเด็นยุทธศาสตร์

ประเด็นยุทธศาสตร์ที่ ๑ การบริหารจัดการเพื่อเพิ่มมูลค่าพืชเศรษฐกิจยางพาราและปาล์มน้ำมัน

ประเด็นยุทธศาสตร์ที่ ๒ การพัฒนาการท่องเที่ยวนานาชาติบนฐานทรัพยากรและเอกลักษณ์ของพื้นที่

ประเด็นยุทธศาสตร์ที่ ๓ การพัฒนาไม้ผลและการประมงให้ปลอดภัยและมีศักยภาพในการส่งออก

ประเด็นยุทธศาสตร์ที่ ๔ การพัฒนาโครงสร้างพื้นฐานทางคมนาคมขนส่งและระบบโลจิสติกส์ให้รองรับการค้า

การลงทุน การท่องเที่ยว การเกษตรและการพัฒนาคุณภาพชีวิต

#### ◆ แผนพัฒนาจังหวัด

##### ● วิสัยทัศน์ (Vision) จังหวัดนครศรีธรรมราช

“นครแห่งการเรียนรู้ เกษตร ท่องเที่ยว น่านอยู่ ชุมชนเข้มแข็ง”

##### ● คำนียามวิสัยทัศน์

คำจากวิสัยทัศน์	หมายถึง
นครแห่งการเรียนรู้	วิถีชีวิตของบุคคลและกลุ่มคน ที่มีการปรับปรุงแบบแผนการดำเนินชีวิตให้เท่าทันกับสถานการณ์ที่เปลี่ยนแปลงตามศักยภาพของตนเองและสังคม พัฒนาจังหวัดให้เติบโตอย่างมั่นคงและยั่งยืนบนฐานการจัดการความรู้และกระบวนการเรียนรู้ตลอดชีวิต ความรู้และภูมิปัญญาท้องถิ่น และการรักษาไว้ซึ่งสิ่งที่ดีงามของเมืองนคร

นครแห่งการเกษตร	ระบบการบริหารจัดการภาคการเกษตรของจังหวัดมีมาตรฐานในระดับสากล อุตสาหกรรมการเกษตรมีศักยภาพสร้างคน สร้างอาชีพ สร้างเศรษฐกิจแก่จังหวัด การเกษตรของจังหวัดมีความเข้มแข็งสู่การพึ่งพาตนเองอย่างยั่งยืน ยึดหลักการประยุกต์หลักทฤษฎีพอเพียง ระบบการเกษตรมีศักยภาพทางการพาณิชย์ที่มีมาตรฐานเกษตรกรรมมีคุณภาพชีวิต พัฒนานตนเองอย่างต่อเนื่อง
-----------------	--

คำจากวิสัยทัศน์	หมายถึง
นครแห่งการท่องเที่ยว	ระบบการบริหารจัดการท่องเที่ยวของจังหวัดมีคุณภาพ ได้มาตรฐานทั้งในด้านแหล่งท่องเที่ยว บุคลากรท่องเที่ยว มีกิจกรรมการท่องเที่ยวในระดับโลก และกิจกรรมท่องเที่ยวที่มีทั้งปีด้วยประสิทธิภาพการเป็นมืออาชีพด้านการประชาสัมพันธ์และการตลาด ทั้งนี้ การพัฒนาการท่องเที่ยวของจังหวัดยึดหลักการไม่ทำลายทรัพยากรธรรมชาติและสิ่งแวดล้อม และการรักษาไว้ซึ่งสิ่งที่ดึงดูดใจของจังหวัด รวมทั้งการพัฒนาการท่องเที่ยวที่ก่อให้เกิดการสร้างงาน สร้างอาชีพ สร้างรายได้ และระบบเศรษฐกิจของจังหวัด
นครที่น่าอยู่	ประชาชนในสังคม อยู่ดีกินดี มีอาชีพมีรายได้ เศรษฐกิจของจังหวัดดี การคมนาคม โครงสร้างพื้นฐานและสาธารณูปโภคมีคุณภาพ ทัวถึง ประชาชนมีความปลอดภัยในชีวิตและทรัพย์สิน มีธรรมชาติและสภาพแวดล้อมที่ดี มีการอนุรักษ์ประเพณี ศิลปวัฒนธรรม ศาสนา และมีความเป็นจังหวัดประชาธิปไตยและยึดนิติรัฐ
นครที่มีชุมชนเข้มแข็ง	บ้าน หมู่บ้าน ชุมชน ท้องถิ่น ในจังหวัดนครศรีธรรมราช ที่มีการดำเนินกิจกรรมร่วมกันบนพื้นฐานของค่านิยมร่วม “นครเข้มแข็ง” โดยเน้นศักยภาพภายใน ภายใต้หลักการ ๔ องค์ประกอบ คือ ๑. กรรมการหมู่บ้านเข้มแข็ง ทุกฝ่ายร่วมแรงพัฒนา ยึดปรัชญาเศรษฐกิจพอเพียง ๒. ใช้ข้อมูลบัญชีครัวเรือน มีเวทีแลกเปลี่ยนเรียนรู้ แผนชุมชนคุณภาพ ๓. เข้าถึงแหล่งทุน สนับสนุนการออม องค์กรการเงินเข้มแข็ง และ ๔. บริหารจัดการดี สวัสดิการชุมชนทั่วถึง แก้ปัญหาความยากจนยั่งยืน

#### ● จุดยืนการพัฒนาของจังหวัด(Positioning)

๑. นครแห่งธรรม นครแห่งศรัทธา
๒. นครเกษตรสุขภาพ เกษตรคุณภาพ เกษตรนวัตกรรม
๓. นครหัตถศิลป์ หัตถกรรม
๔. ตลาดกลางสินค้าเกษตร ศูนย์กลางการคมนาคมขนส่ง และกระจายสินค้าของภาคใต้

#### ● ประเด็นยุทธศาสตร์ (Strategic Issue)

ประเด็นยุทธศาสตร์ที่ ๑ การบริหารจัดการการเกษตรแบบครบวงจร เป็นเกษตรสุขภาพ เกษตรคุณภาพ และนำนวัตกรรมเกษตรมาใช้เพื่อสร้างมูลค่าเพิ่มผลผลิตและสร้างรายได้

ประเด็นยุทธศาสตร์ที่ ๒ การพัฒนาการท่องเที่ยวเชิงอนุรักษ์และวัฒนธรรมระดับมาตรฐานสากล ที่สามารถสร้างอาชีพและรายได้ในพื้นที่เพิ่มขึ้น

ประเด็นยุทธศาสตร์ที่ ๓ การจัดการทรัพยากรธรรมชาติ น้ำ สิ่งแวดล้อมและพลังงานมีประสิทธิภาพ เพิ่มพื้นที่สีเขียวและการใช้พลังงานสะอาด

ประเด็นยุทธศาสตร์ที่ ๔ ศูนย์กลางการกระจายสินค้าและโลจิสติกส์ชั้นนำของภูมิภาค ได้มาตรฐาน ลดต้นทุนเพิ่มประสิทธิภาพการคมนาคมและการขนส่ง

ประเด็นยุทธศาสตร์ที่ ๕ การพัฒนาสังคม การเรียนรู้และภูมิปัญญา เพื่อการอยู่ดี มีสุข

#### ● เป้าประสงค์รวม (วัตถุประสงค์) (Objective)

๑. การศึกษามีคุณภาพทัดเทียมกับค่ามาตรฐานการศึกษา
๒. รักษาฐานรายได้เดิมและเพิ่มรายได้ใหม่

๓. ประชาชนมีคุณภาพชีวิตที่ดีและมีความสุขเพิ่มขึ้น  
๔. ระบบการผลิตและการขนส่งมีประสิทธิภาพสูงขึ้น

**๓.๑.๔ แนวทางดำเนินการเตรียมความพร้อมเพื่อเข้าสู่ประชาคมอาเซียนขององค์กรปกครองส่วนท้องถิ่น**

- กลุ่ม อปท.ที่ต้องเสริมด้านโครงสร้างพื้นฐานและระบบคมนาคม

ผลกระทบ	แนวทางการดำเนินงานอย่างเป็นรูปธรรม
เส้นทางคมนาคมไม่ครอบคลุมและทรุดโทรม	-สนับสนุนงบประมาณก่อสร้างและปรับปรุงระบบคมนาคมให้ได้มาตรฐาน โดยให้สอดคล้องกับยุทธศาสตร์การพัฒนาจังหวัด -ให้ อบจ.เป็นเจ้าภาพหลักในการพัฒนาแบบองค์รวมโดยดำเนินการพัฒนาเส้นทางคมนาคมใน อปท.ที่ขาดแคลนงบประมาณ
สถานีให้บริการด้านพลังงานไม่เพียงพอและปิดบริการเร็ว	-สนับสนุนให้มีการใช้พลังงานทางเลือก
พื้นที่ด่านชายแดนมีความคับแคบไม่สามารถรองรับการจราจรในชั่วโมงเร่งด่วน	-ประสานหน่วยงานที่เกี่ยวข้อง เพื่อจัดให้มีศูนย์บริการเบ็ดเสร็จ ณ จุดเดียว (One Stop Service) การตรวจปล่อยจุดเดียว (Single Services Inspection) และด่านศุลกากรแบบ Single window

- กลุ่ม อปท.ที่ต้องส่งเสริมด้านการค้าและการลงทุน

ผลกระทบ	แนวทางการดำเนินงานอย่างเป็นรูปธรรม
อุปสรรคในการเข้าถึงแหล่งเงินทุน	-สนับสนุนให้สถาบันการเงินผ่อนปรนการปล่อยสินเชื่อในภาคอุตสาหกรรม SMEs ที่มีศักยภาพในการขยายและปรับปรุงเทคโนโลยีใหม่ในอัตราดอกเบี้ยต่ำ -สนับสนุนแหล่งเงินทุนสำหรับเกษตรกร
ผู้ประกอบการขาดความรู้ความเข้าใจเรื่องกฎระเบียบพิธีศุลกากรส่งผลให้มีการลักลอบทำการค้าตามแนวชายแดน	-ประสานหน่วยงานที่เกี่ยวข้องในการสร้างความรู้ความเข้าใจทางด้านการค้าการลงทุนและเรื่องกฎระเบียบพิธีศุลกากร
ไม่มีจุดกระจายสินค้าและศูนย์บริการแบบเบ็ดเสร็จ	-ส่งเสริมการดำเนินการก่อสร้างศูนย์กระจายและส่งสินค้าและศูนย์บริการเบ็ดเสร็จโดยให้ อบท. อำนาจความสะดวกในเรื่องข้อมูลข้อเสนอแนะ และประสานให้เอกชนดำเนินการ -จัดทำผังเมืองรวมเพื่อเป็นทิศทางในการพัฒนาพื้นที่การค้าและการลงทุน
สินค้าและบริการที่แต่ละประเทศมีลักษณะคล้ายกัน	-ส่งเสริมและพัฒนาด้านการรวมกลุ่มผู้ประกอบการในลักษณะของการรวมกลุ่มเครือข่ายอุตสาหกรรมและเกษตรกรรม เพื่อให้ผู้ประกอบการมีความเข้มแข็งและสามารถเพิ่มอำนาจต่อรองกับผู้ค้ารายใหญ่ได้
ประสิทธิภาพในการจัดเก็บและเผยแพร่ข้อมูล	-เร่งรัดให้มีการจัดทำระบบโปรแกรมแผนที่ภาษีและทะเบียนทรัพย์สิน เพื่อเพิ่มประสิทธิภาพในการจัดเก็บภาษีให้ครอบคลุมทุก อปท.เช่น ภาษีโรงเรือน ภาษีป้าย เป็นต้น -อำนวยความสะดวกในเรื่องการจดทะเบียนการค้า (อบจ.)



▪ กลุ่ม อปท.ที่ต้องส่งเสริมด้านการท่องเที่ยว

ผลกระทบ	แนวทางการดำเนินงานอย่างเป็นรูปธรรม
ขาดระบบบริหารจัดการและบูรณาการแหล่งท่องเที่ยว/การพัฒนาบุคลากรด้านการท่องเที่ยว/การบำรุงรักษาและฟื้นฟูแหล่งท่องเที่ยว	<ul style="list-style-type: none"> <li>-พัฒนาการบริหารจัดการแหล่งท่องเที่ยวให้เป็นระบบและมีคุณภาพ ได้แก่ การพัฒนาการท่องเที่ยวเชิงอนุรักษ์ การสร้างเส้นทางเครือข่ายท่องเที่ยว/กิจกรรมท่องเที่ยวร่วมกันระหว่าง อปท.ที่มีแหล่งท่องเที่ยว/กิจกรรมท่องเที่ยวเชื่อมโยงกันในจังหวัดและจังหวัดที่อยู่ติดกัน การจัดการความรู้ด้านการท่องเที่ยว การบริหารจัดการทรัพยากรการท่องเที่ยวให้มีความยั่งยืนและเกิดมูลค่าเพิ่ม เป็นต้น</li> <li>-พัฒนาบุคลากรด้านการท่องเที่ยวทุกภาคส่วนให้มีความรู้ความเข้าใจ ในด้านการให้บริการและด้านภาษาเพื่อเป็นการสร้างมาตรฐานและความประทับใจแก่นักท่องเที่ยว</li> <li>-ประสานทุกภาคส่วนให้บำรุงรักษา ฟื้นฟู และพัฒนาแหล่งท่องเที่ยว โดยนำการจัดการความรู้มาใช้ในการดำเนินงาน</li> <li>-จัดเก็บภาษีจากการท่องเที่ยว</li> </ul>
การประชาสัมพันธ์ไม่ต่อเนื่อง/สิ่งอำนวยความสะดวกเช่นป้ายชี้ทาง และศูนย์บริการนักท่องเที่ยวไม่ได้มาตรฐาน	<ul style="list-style-type: none"> <li>-เพิ่มช่องทางในการประชาสัมพันธ์แหล่งท่องเที่ยวและกิจกรรมการท่องเที่ยวในรูปแบบต่าง ๆ ได้แก่ เว็บไซต์ สื่อวิทยุ และโทรทัศน์</li> <li>-จัดทำป้ายชี้ทาง/แผนที่ท่องเที่ยวสองภาษา</li> <li>-จัดตั้งศูนย์บริการนักท่องเที่ยวที่ได้มาตรฐานและมีเจ้าหน้าที่ที่มีความรู้ด้านภาษาต่างประเทศให้บริการ</li> <li>-ประชาสัมพันธ์ให้นักท่องเที่ยวทราบถึงระเบียบและกฎจรรยาบรรณของประเทศไทย และกำชับให้เจ้าหน้าที่ที่มีส่วนเกี่ยวข้องเข้มงวดกวดขันเพื่อความปลอดภัยของนักท่องเที่ยว</li> </ul>

▪ กลุ่ม อปท.ที่ต้องส่งเสริมด้านการศึกษา

ผลกระทบ	แนวทางการดำเนินงานอย่างเป็นรูปธรรม
เจ้าหน้าที่และประชาชนส่วนใหญ่ไม่สามารถใช้ภาษาอังกฤษและภาษาประเทศเพื่อนบ้านในการสื่อสารได้อย่างมีประสิทธิภาพ	<ul style="list-style-type: none"> <li>-สนับสนุนให้สถาบันทางการศึกษาเร่งรัดพัฒนาเยาวชนให้สามารถใช้ภาษาอังกฤษในการสื่อสารและสอดคล้องกับความต้องการของท้องถิ่นและตลาดแรงงาน</li> <li>-จัดสรรงบประมาณในการจ้างครูสอนภาษาอังกฤษและภาษาประเทศเพื่อนบ้าน/ครูชาวต่างชาติให้เพียงพอับความต้องการของโรงเรียน</li> <li>-ปรับปรุงหลักสูตรการสอนภาษาต่างประเทศโดยเน้นที่การฟังและพูดเพื่อติดต่อสื่อสารกับชาวต่างชาติ</li> </ul>
การสืบค้นข้อมูลของหน่วยงานในประเทศมีอยู่อย่างจำกัดเนื่องจากการจัดทำข้อมูลไม่เป็นระบบและมีความล่าช้า	-สร้างช่องทางการติดต่อสื่อสารที่เป็นภาษาสากลและมีการปรับเปลี่ยนข้อมูลให้มีความทันสมัยอยู่เสมอ
การเรียนการสอนของไทยไม่สอดคล้องกับประเทศสมาชิกอาเซียน	<ul style="list-style-type: none"> <li>-ปรับปรุงหลักสูตรการศึกษาให้สอดคล้องกับประเทศสมาชิกเพื่ออำนวยความสะดวกในการศึกษาดูงาน แลกเปลี่ยนนักเรียน และการศึกษาต่อ</li> <li>-ส่งเสริมการแลกเปลี่ยนนักเรียนทุนกับประเทศเพื่อนบ้าน</li> </ul>

▪ กลุ่ม อปท.ที่ต้องส่งเสริมด้านสาธารณสุข

ผลกระทบ	แนวทางการดำเนินงานอย่างเป็นรูปธรรม
ปัญหาโรคติดต่อ โรคระบาด และสุขอนามัย	<p>-ส่งเสริมด้านสาธารณสุขขั้นมูลฐานทั้ง ๑๔ ด้าน ได้แก่</p> <ol style="list-style-type: none"> <li>๑) การสุขศึกษา (Health Education)</li> <li>๒) โภชนาการ (Nutrition)</li> <li>๓) การจัดหา น้ำสะอาดและการสุขาภิบาล (Water Supply and Sanitation)</li> <li>๔) การเฝ้าระวังโรคประจำถิ่น (Surveillance for Local Disease Control)</li> <li>๕) การสร้างเสริมภูมิคุ้มกันโรค (Immunization)</li> <li>๖) การอนามัยแม่และเด็กและการวางแผนครอบครัว (Maternal Child Health and Family Planning)</li> <li>๗) การรักษาพยาบาลขั้นพื้นฐาน (Simple Treatment)</li> <li>๘) การจัดหา ยาที่จำเป็น (Essential Drugs)</li> <li>๙) สุขภาพจิต (Mental Health)</li> <li>๑๐) ทันตสาธารณสุข (Dental Health)</li> <li>๑๑) การอนามัยสิ่งแวดล้อม (Environmental Health)</li> <li>๑๒) การคุ้มครองผู้บริโภค (Consumer Protection)</li> <li>๑๓) การป้องกันและควบคุมอุบัติเหตุ และโรคไม่ติดต่อ (Accident and Noncommunicable Disease Control)</li> <li>๑๔) การป้องกันและควบคุมโรคเอดส์ (AIDS)</li> </ol> <p>-วางแผนรองรับการเข้ามาของแรงงานและนักท่องเที่ยวโดยการจัดตั้งหน่วยงานเพื่อรองรับการตรวจโรค ป้องกันโรค และรักษาโรค</p> <p>-กำหนดมาตรการตรวจเยี่ยมแหล่งเสื่อมโทรมที่มีความเสี่ยงด้านสุขภาพและยาเสพติดอย่างจริงจัง</p> <p>-พัฒนาขีดความสามารถของอาสาสมัครสาธารณสุขประจำหมู่บ้านซึ่งอยู่ในความดูแลของกระทรวงสาธารณสุขให้เป็นการกำลังสำคัญของ อปท.</p>

▪ กลุ่ม อปท.ที่ต้องส่งเสริมด้านสิ่งแวดล้อม

ผลกระทบ	แนวทางการดำเนินงานอย่างเป็นรูปธรรม
ปัญหาขยะ แหล่งน้ำเน่าเสีย มลพิษทางอากาศ การรุกรานที่ดินทำกิน และการทำลายทรัพยากรป่าไม้	<p>-จัดระบบการจัดเก็บขยะมูลฝอยและให้ อบจ.เป็นแม่ข่ายในการสร้างโรงกำจัดขยะรวม และการแยกขยะ</p> <p>-วางระบบกำจัดน้ำเสียรวมในเขต อปท.</p> <p>-ออกข้อบัญญัติและเทศบัญญัติด้านทรัพยากรธรรมชาติและสิ่งแวดล้อม รวมถึงการดูแลรักษาทรัพยากรต้นน้ำ และบังคับใช้กฎหมายอย่างเข้มงวด</p> <p>-จัดการที่ดินทำกินและแบ่งเขตพื้นที่ป่าอุทยานและป่าสงวนให้มีความชัดเจน</p> <p>-ส่งเสริมการศึกษาและการมีส่วนร่วมของประชาชนในเรื่องการอนุรักษ์ทรัพยากรธรรมชาติและสิ่งแวดล้อมของท้องถิ่น เช่น การจัดตั้งอาสาสมัครรักษาป่าและอาสาสมัครจัดการขยะชุมชน</p>

▪ กลุ่ม อปท. ที่ต้องส่งเสริมด้านอัตลักษณ์

ผลกระทบ	แนวทางการดำเนินงานอย่างเป็นรูปธรรม
การส่งเสริมอัตลักษณ์ของตนเองและการเรียนรู้อัตลักษณ์ของประเทศเพื่อนบ้าน “รู้เขา รู้เรา”	<p>-ส่งเสริมให้สถาบันการศึกษาเป็นหน่วยงานหลักในการถ่ายทอดอัตลักษณ์ของชุมชน อัตลักษณ์อาเซียน และเผยแพร่วัฒนธรรมจารีตประเพณีของประเทศเพื่อนบ้าน</p> <p>-ปลูกฝังอัตลักษณ์ที่สำคัญให้แก่เด็กและเยาวชน เช่น ภาษาพูด ภาษาเขียน ภาษาท้องถิ่น การแต่งกาย การละเล่น พื้นบ้าน อาหาร และขนมไทย</p> <p>-ส่งเสริมการศึกษาและค้นคว้าถึงแหล่งที่มาของวัฒนธรรมท้องถิ่นเพื่อเชื่อมโยงให้รู้สึกผูกพันเป็นหนึ่งเดียวกัน</p> <p>-จัดทำเอกสารเพื่อเผยแพร่ประวัติศาสตร์และอัตลักษณ์ของท้องถิ่น</p> <p>-จัดทำพิพิธภัณฑ์พื้นบ้านหรือจดหมายเหตุ หอสมุดท้องถิ่น เพื่อแพร่อัตลักษณ์ความเป็นไทย</p> <p>-ส่งเสริมการแลกเปลี่ยนวัฒนธรรมและอัตลักษณ์ระหว่างไทยและประเทศสมาชิกอาเซียน เช่น การจัดการแข่งขันกีฬาพื้นบ้าน</p>

▪ **วิสัยทัศน์:** “ประเทศไทยมีขีดความสามารถในการแข่งขัน คนไทยอยู่ดีกินดี มีความเสมอภาคและเป็นธรรม”

▪ **หลักการของยุทธศาสตร์ :** “ต่อยอดรายได้จากฐานเดิม สร้างรายได้จากโอกาสใหม่ เพื่อความสมดุล และการพัฒนาอย่างยั่งยืน”

- **วัตถุประสงค์ :**
๑. รักษาฐานรายได้เดิม และสร้างรายได้ใหม่
  ๒. เพิ่มประสิทธิภาพของระบบการผลิต (ต้องผลิตสินค้าได้เร็วกว่าปัจจุบัน)
  ๓. ลดต้นทุนให้กับธุรกิจ (ด้วยการลดต้นทุนค่าขนส่งและโลจิสติกส์)

- **เป้าหมายเชิงยุทธศาสตร์ :**
๑. การเพิ่มรายได้จากฐานเดิม
  ๒. การสร้างรายได้จากโอกาสใหม่
  ๓. การลดรายจ่าย
  ๔. การเพิ่มประสิทธิภาพในการแข่งขัน

▪ **ยุทธศาสตร์ :** ประกอบด้วย ๔ ยุทธศาสตร์ คือ

ยุทธศาสตร์ที่ ๑ : การเพิ่มขีดความสามารถในการแข่งขันของประเทศเพื่อหลุดพ้นจากประเทศรายได้ปานกลาง (Growth & Competitiveness)

ยุทธศาสตร์ที่ ๒ : การลดความเหลื่อมล้ำ (Inclusive Growth)

ยุทธศาสตร์ที่ ๓ : การเติบโตที่เป็นมิตรต่อสิ่งแวดล้อม (Green Growth)

ยุทธศาสตร์ที่ ๔ : การสร้างความสมดุลและปรับระบบบริหารจัดการภาครัฐ (Internal Process)

๓.๑.๖ **ปัญหาเร่งด่วนของจังหวัดนครศรีธรรมราช**

- ๑) ปัญหาน้ำกัดเซาะชายฝั่ง
- ๒) ปัญหายาเสพติด
- ๓) ปัญหาราคผลไม้ตกต่ำ
- ๔) ปัญหาการตัดไม้ทำลายป่า
- ๕) ปัญหาภัยธรรมชาติ
- ๖) ปัญหาทางสังคม

### ๓.๑.๗ นโยบายนายกเทศมนตรีตำบลลำไใหญ่

นายอนุวัตร นาคฤทธิ นายเทศมนตรีตำบลลำไใหญ่ และผู้บริหารชุดปัจจุบันได้กำหนด วิสัยทัศน์"วิสัยทัศน์ก้าวไกล ใส่ใจวัฒนธรรมและสิ่งแวดล้อมถึงพร้อมโครงสร้างพื้นฐาน เน้นงานการมีส่วนร่วมรวมน้อมนำเศรษฐกิจพอเพียง "ในการพัฒนา ในคราวแถลงนโยบายต่อสภา เทศบาลตำบลลำไใหญ่ เมื่อวันที่ ๒๖ มีนาคม ๒๕๕๕ ดังนี้

#### ๑.นโยบายด้านการพัฒนาโครงสร้างพื้นฐาน

- ๑.๑ พัฒนา ปรับปรุง สนับสนุนและบูรณะ ระบบสาธารณูปโภค สาธารณูปการขั้นพื้นฐาน เช่น ถนน ไฟฟ้า สาธารณะ ประปา คุระบายน้ำ โทรศัพท์ ได้มาตรฐานครอบคลุมทั่วพื้นที่ของชุมชน โดยเน้นความต้องการของประชาชนในท้องถิ่น ซึ่งจะนำมาสู่ความสะดวกสบายกับชีวิตและความเป็นอยู่ของประชาชน
- ๑.๒ พัฒนาแหล่งน้ำเพื่ออุปโภคบริโภค และแหล่งน้ำเพื่อการเกษตร ขุดลอกห้วย หนอง คลอง บึง เพื่อแก้ไขปัญหาน้ำท่วมและภัยแล้ง พร้อมทั้งการพัฒนาแหล่งน้ำจืดเพื่อประปาหมู่บ้าน เช่น ถนน ไฟฟ้า สาธารณะ ประปา คุระบายน้ำ โทรศัพท์ ได้มาตรฐานครอบคลุมทั่วพื้นที่ของชุมชน โดยเน้นความต้องการของประชาชนในท้องถิ่น ซึ่งจะนำมาสู่ความสะดวกสบายกับชีวิตและความเป็นอยู่ของประชาชน
- ๑.๓ พัฒนาแหล่งน้ำเพื่ออุปโภคบริโภค และแหล่งน้ำเพื่อการเกษตร ขุดลอกห้วย หนอง คลอง บึง เพื่อแก้ไขปัญหาน้ำท่วมและภัยแล้ง พร้อมทั้งการพัฒนาแหล่งน้ำจืดเพื่อประปาหมู่บ้าน
- ๑.๔ ควบคุมการปลูกสร้างอาคาร การต่อเติมอาคารให้เป็นไปตามกฎหมาย
- ๑.๕ ใช้แผนชุมชน แผนประชาคม เป็นหลักในการพัฒนา
- ๑.๖ สร้างกระบวนการมีส่วนร่วมกับองค์กรทั้งภาครัฐและเอกชน
- ๑.๗ ประสานขอความร่วมมือกับองค์กรปกครองส่วนท้องถิ่น หรือส่วนราชการอื่น เพื่อทำหน้าที่สนับสนุนเครื่องมือ เครื่องจักรกลและอื่นๆ ในลักษณะของการปฏิบัติงานร่วมกัน
- ๑.๘ ติดตั้งไฟฟ้าสาธารณะ แสงสว่างถนน ในเขตชุมชนหนาแน่น จุดอันตราย เพื่อลดอุบัติเหตุ เพิ่มความปลอดภัย ชีวิตและทรัพย์สินของประชาชน
- ๑.๙ พัฒนาการเข้าถึงข้อมูลข่าวสารด้วยระบบอินเทอร์เน็ตความเร็วสูง
- ๑.๑๐ จัดให้มีเดินที่ โต๊ะ เก้าอี้ และสิ่งอำนวยความสะดวกอื่นๆ ของเทศบาล และบริการประชาชน
- ๑.๑๑ จัดให้มีชุดเฉพาะกิจแก้ปัญหาด้านสาธารณูปโภค ไฟฟ้า ประปา ฯลฯ

#### ๒. นโยบายด้านเศรษฐกิจ

- ๒.๑ ดำเนินการจัดทำงบประมาณ และปรับปรุงระบบภาษี และแผนงานการบริหารทรัพย์สินของเทศบาล ให้มีความเหมาะสมและสอดคล้องกับความต้องการของประชาชนและชุมชน เพื่อให้เกิดประโยชน์สูงสุด รวมทั้งให้ปรับลดรายจ่ายที่ไม่จำเป็น
- ๒.๒ ส่งเสริมการพัฒนาอาชีพ การสร้างงาน และการรวมกลุ่มอาชีพต่างๆ เพื่อกระตุ้นให้เกิดการกระจายรายได้และลดรายจ่ายแก่ประชาชน
- ๒.๓ จะส่งเสริมการค้าภาคธุรกิจ การลงทุน รวมทั้งแก้ปัญหาผลผลิตราคาตกต่ำ
- ๒.๔ ส่งเสริมกลุ่มองค์กรต่างๆ ให้เป็นวิสาหกิจชุมชนอย่างแท้จริง
- ๒.๕ ส่งเสริมสถาบันการเงิน การลงทุนต่อชุมชน และสหกรณ์ชุมชน
- ๒.๖ ส่งเสริมพัฒนาการรวมกลุ่มสหกรณ์ กลุ่มออมทรัพย์ กลุ่มแม่บ้านเทศบาลและตลาดนัดชุมชน
- ๒.๗ ส่งเสริมให้มีตลาดเย็นหรือตลาดโต้รุ่งของเทศบาล
- ๒.๘ ส่งเสริมสนับสนุนสินค้า OTOP หรือสินค้าชุมชน
- ๒.๙ จัดมหกรรมอาชีพ ช่างฝีมือในตำบลปีละ ๑ ครั้ง
- ๒.๑๐ สนับสนุนภูมิปัญญาท้องถิ่นและส่งเสริมการท่องเที่ยวทุกรูปแบบ

### ๓. นโยบายด้านการศึกษากีฬา ศาสนาและวัฒนธรรม

- ๓.๑ ปรับปรุงพัฒนาโรงเรียนศูนย์พัฒนาเด็กเล็กอย่างเป็นระบบครบวงจรดำเนินการพัฒนาบุคลากรอาคารสถานที่ครูพี่เลี้ยงและสภาพแวดล้อมที่เอื้อต่อการเรียนรู้ชุมชน
- ๓.๒ สนับสนุนกิจกรรมแข่งขันทักษะทางวิชาการและกิจกรรมนักเรียนในระดับต่างๆเพื่อส่งเสริมศักยภาพของผู้เรียน
- ๓.๓ จัดสร้างศูนย์การศึกษา กศน. ระดับตำบลที่เป็นรูปธรรมมีอาคารสถานที่ของตนเอง
- ๓.๔ ส่งเสริมสนับสนุนให้สถานศึกษาพัฒนาการมีและใช้เน็ตบู้คและอินเทอร์เน็ตความเร็วสูงอย่างทั่วถึงและเพียงพอ
- ๓.๕ สนับสนุนส่งเสริมการเรียนการสอนวิชาภาษาอังกฤษเพื่อรองรับการพัฒนาเยาวชนอาเซียน
- ๓.๖ สนับสนุนทุนการศึกษาให้แก่เด็กที่เรียนดีแต่ขาดแคลนทุนทรัพย์
- ๓.๗ จัดให้โรงเรียนแต่ละแห่งนำนักเรียนไปทัศนศึกษาดูงานในวันเด็กแห่งชาติและวันสำคัญต่างๆ
- ๓.๘ ส่งเสริมสนับสนุนกิจกรรมเกี่ยวกับการอนุรักษ์ / ฟื้นฟู / สืบทอดงานประเพณีศิลปวัฒนธรรมและภูมิปัญญาท้องถิ่น
- ๓.๙ สนับสนุนให้ประชาชนนักเรียนนักศึกษาศึกษาศาธรรมและปฏิบัติธรรมเพื่อพัฒนาคุณภาพชีวิตและจิตใจ
- ๓.๑๐ สนับสนุนและส่งเสริมการพัฒนาวัดและสำนักสงฆ์ให้เป็นสถานที่จัดกิจกรรมวันสำคัญทางพระพุทธศาสนา
- ๓.๑๑ สนับสนุนส่งเสริมการจัดกิจกรรมของผู้ทรงภูมิปัญญาท้องถิ่นในทุกๆสาขา

### ๔. นโยบายด้านการพัฒนาคุณภาพชีวิตสังคมและชุมชน

- ๔.๑ พัฒนาคุณภาพชีวิตแก่ผู้ยากไร้คนชราเด็กสตรีผู้สูงอายุคนพิการและผู้ด้อยโอกาสให้มีคุณภาพที่ดีและสามารถช่วยเหลือตนเองได้
- ๔.๒ จัดสวัสดิการให้ผู้สูงอายุ/ผู้พิการให้ได้รับสิทธิเท่าเทียมกันตามวันเวลาที่กำหนด
- ๔.๓ จัดสวัสดิการให้ผู้ทรงภูมิปัญญาท้องถิ่นทุกสาขาตามความรู้และความสามารถ
- ๔.๔ ป้องกันและปราบปรามดูแลบำบัดแก้ไขปัญหาเสพติดภัยคุกคามต่างอบายมุขในทุกรูปแบบ
- ๔.๕ ส่งเสริมการกีฬาและนันทนาการลานกิจกรรมทุกชุมชนพร้อมอุปกรณ์สำหรับออกกำลังกายพร้อมให้มีการแข่งขันกีฬาชุมชนทุกปี
- ๔.๖ สนับสนุนโครงการแก้ปัญหาคาความยากจนของรัฐบาลโดยมีจุดมุ่งหมายเพื่อเพิ่มรายได้ลดรายจ่ายและขยายโอกาสให้กับประชาชน
- ๔.๗ สนับสนุนส่งเสริมสวัสดิการแก่ชุดขรบ.อปพร.และชุดอาสาสมัครตำรวจหมู่บ้านพร้อมจัดฝึกอบรมทบทวนเพื่อให้มีคุณภาพสู่มาตรฐาน
- ๔.๘ สมทบงบประมาณให้กองทุนสวัสดิการชุมชนทุกปี
- ๔.๙ ส่งเสริมให้มีการจัดระเบียบชุมชนสังคมและการรักษาความสงบเรียบร้อยเพื่อความปลอดภัยในชีวิตและทรัพย์สิน
- ๔.๑๐ คนตั้งครรรภ์จะได้รับการดูแลภายใต้โครงการ“ใส่ใจแม่สายใยลูก”โดยจะประสานงานกับโรงพยาบาลส่งเสริมสุขภาพประจำตำบล

### ๕. นโยบายด้านสาธารณสุข

- ๕.๑ จัดแพทย์พยาบาลเคลื่อนที่ตรวจโรคเบาหวาน – โรคความดันและอื่นๆอย่างน้อยปีละ ๒ ครั้ง
- ๕.๒ ส่งเสริมสนับสนุนวัสดุอุปกรณ์เวชภัณฑ์ครุภัณฑ์การแพทย์แก่โรงพยาบาลส่งเสริมสุขภาพตำบล
- ๕.๓ สนับสนุนส่งเสริมพัฒนาการแพทย์แผนไทยและภูมิปัญญาการแพทย์แผนไทยการผลิตและแปรรูปวิจัยและพัฒนาสมุนไพรเพื่อเสริมสร้างสุขภาพและคุณภาพที่ดีของชุมชน
- ๕.๔ ดำเนินการจัดระบบเฝ้าระวังโรคติดต่อร้ายแรงโรคอุบัติใหม่และอุบัติซ้ำ
- ๕.๕ จัดระบบรถบริการฉุกเฉินโดยร่วมมือกับภาคีเครือข่ายสำหรับให้บริการประชาชนกรณีเกิดอุบัติเหตุเจ็บป่วยฉุกเฉินร้ายแรงอันอาจเป็นอันตรายถึงชีวิตไว้บริการประชาชนตลอด ๒๔ ชั่วโมง
- ๕.๖ พัฒนาและดูแลรักษาความสะอาดในเขตเทศบาลโดยพัฒนาประสิทธิภาพการเก็บขนขยะอย่างรวดเร็วเพียงพอและทั่วถึง

- ๕.๗ สนับสนุนกิจกรรมของอาสาสมัครสาธารณสุข (อสม.)
- ๕.๘ ดำเนินการคุ้มครองผู้บริโภคด้านสุขภาพตลอดจนอาหารปลอดภัย
- ๕.๙ เพิ่มประสิทธิภาพด้านประกันสุขภาพให้ประชาชนได้รับการบริการที่ดี
- ๕.๑๐ จัดให้ดูแลกลุ่มเป้าหมายเฉพาะเช่นกลุ่มเด็กกลุ่มสตรีกลุ่มผู้สูงอายุ/กลุ่มผู้พิการรวมทั้งแรงงานต่าง  
ด้าว

## ๖. นโยบายด้านทรัพยากรธรรมชาติและสิ่งแวดล้อม

- ๖.๑ ให้ความรู้ด้านบริหารจัดการสิ่งแวดล้อมชุมชนการรักษาคคุณภาพน้ำการจัดการระบบกำจัดขยะมูลฝอย  
สิ่งปฏิบัติการบำบัดน้ำเสียและมลพิษให้กับชุมชนเพื่อแก้ปัญหาอย่างเป็นระบบครบวงจรให้ชุมชนมี  
สภาพแวดล้อมที่ดี
- ๖.๒ ส่งเสริมสนับสนุนการวิจัยสิ่งแวดล้อมเพื่อสร้างองค์ความรู้สำหรับการบริหารจัดการสิ่งแวดล้อม
- ๖.๓ ส่งเสริมสนับสนุนในการอนุรักษ์ทรัพยากรธรรมชาติและสิ่งแวดล้อมโดยให้ความรู้สร้างจิตสำนึก  
ให้แก่เยาวชนชุมชนร่วมมือกับทุกภาคส่วนจัดกิจกรรมปลูกป่าคืนความสมบูรณ์ให้กับผืนป่าลด  
ภาวะโลกร้อนในโอกาสต่างๆ
- ๖.๔ สนับสนุนการผลิตปุ๋ยอินทรีย์ไฟฟ้าพลังน้ำและธนาคารต้นไม้
- ๖.๕ พัฒนาแหล่งท่องเที่ยวน้ำตกทั้ง ๓ แห่งให้มีมาตรฐานและการบริการที่ดีทั้งเส้นทางคมนาคมและ  
สถานที่เพื่อรองรับการมาเที่ยวพักผ่อนหย่อนใจของประชาชนและผู้มาเยือน
- ๖.๖ ให้ผู้ที่ครอบครองที่ดินทำประโยชน์มานานได้มีเอกสารสิทธิ์ถูกต้องตามกฎหมายตามที่รัฐบาลได้เร่ง  
ผลักดัน
- ๖.๗ ปรับปรุงระบบการระบายน้ำแต่ละชุมชนไม่ให้น้ำท่วมขัง
- ๖.๘ สนับสนุนกิจกรรมชมรมอนุรักษ์ทรัพยากรธรรมชาติและสิ่งแวดล้อม (ทสม.)

## ๗. นโยบายด้านการบริหารการเมืองการปกครอง

- ๗.๑ ส่งเสริมวัฒนธรรมทางการเมืองแบบประชาธิปไตยและปลูกจิตสำนึกโดยใช้หลัก  
ธรรมาภิบาลและการมีส่วนร่วมของเยาวชนและประชาชน
- ๗.๒ การบริหารข้อมูลข่าวสารต่างๆเพื่อให้ความรู้แก่ประชาชนในท้องถิ่นอย่างทั่วถึงด้วยระบบเสียงไว้  
สายหรือวิทยุชุมชน
- ๗.๓ ดำเนินพัฒนาระบบการบริหารจัดการที่โปร่งใสสามารถตรวจสอบได้ตลอดจนการจัดเก็บรายได้ที่  
เป็นธรรม
- ๗.๔ กระจายอำนาจการบริหารแบบมีส่วนร่วมและสรรหาบุคคลที่มีความรู้ความสามารถเข้ามามีส่วน  
ร่วม
- ๗.๕ สรรหาบุคลากรที่ความรู้ความสามารถมากประสบการณ์มีคุณธรรมจริยธรรมเข้ามีส่วนร่วมในการ  
ดำเนินงานของเทศบาลทุกตำแหน่ง
- ๗.๖ เสริมสร้างขวัญกำลังใจสวัสดิการสวัสดิภาพคุณธรรมจริยธรรมอย่างสม่ำเสมอและต่อเนื่อง
- ๗.๗ ร่วมมือกับสภาองค์กรชุมชนตำบลถ้าใหญ่และองค์กรอื่นๆในการพัฒนาในทุกๆด้าน
- ๗.๘ จัดให้มีศูนย์ข้อมูลข่าวสารประจำหมู่บ้านหรือทุกชุมชน
- ๗.๙ สร้างและพัฒนาห้องสมุดเทศบาลให้เป็นห้องสมุดที่มีชีวิตสามารถใช้เป็นแหล่งเรียนรู้ที่เกิด  
ประโยชน์สูงสุด
- ๗.๑๐ ส่งเสริมสนับสนุนบุคลากรของเทศบาลได้เรียนรู้มีจิตสำนึกในการให้บริการประชาชนโดยยึดหลัก  
คุณธรรมจริยธรรมจรรยาบรรณที่ดีของข้าราชการ

## ๓.๒ ปัจจัยและสถานการณ์การเปลี่ยนแปลงที่มีผลต่อการพัฒนา

## ๓.๒.๑ ผลการวิเคราะห์ปัญหาและความต้องการของประชาชนในท้องถิ่น

ผลการวิเคราะห์ปัญหาและความต้องการของประชาชนในเขต เทศบาลตำบลลำใหญ่จากการได้ทำประชาคมหมู่บ้าน และใช้ข้อมูลความจำเป็นพื้นฐาน (จปฐ.) ข้อมูล กชช ๒ค. และข้อมูลการจัดทำแผนแม่บท ชุมชนของเทศบาลตำบลลำใหญ่ สรุปได้ดังนี้

## ผลการวิเคราะห์ปัญหาและความต้องการของประชาชนในเขตเทศบาลตำบลลำใหญ่

ข้อบ่งชี้และปริมาณของปัญหา	พื้นที่เป้าหมาย/กลุ่มเป้าหมาย	การคาดการณ์แนวโน้มในอนาคต
<p><b>๑. ปัญหาด้านโครงสร้างพื้นฐาน</b></p> <p><b>๑.๑ เส้นทางคมนาคมไม่สะดวก</b> <u>ลักษณะของปัญหา</u></p> <p>- เนื่องจากถนนภายในหมู่บ้านส่วนใหญ่เป็นถนนหินคลุก ซึ่งไม่ได้มาตรฐาน เมื่อฝนตกจะทำให้หน้าท่วมขัง ถนนชำรุดเป็นหลุมเป็นบ่อ</p> <p><b>๑.๒ ปัญหาไฟฟ้าสาธารณะไม่เพียงพอ</b> <u>ลักษณะของปัญหา</u></p> <p>- ไฟฟ้าสาธารณะในหมู่บ้านมีปริมาณน้อยซึ่งไม่เพียงพอต่อความต้องการของประชาชน</p> <p><b>๑.๓ ปัญหาน้ำสำหรับการอุปโภคบริโภค</b> <u>ลักษณะของปัญหา</u></p> <p>- ไม่มีน้ำประปาใช้ทุกครัวเรือน ระบบประปาที่มีอยู่ขณะนี้ยังไม่เพียงพอต่อความต้องการใช้ของราษฎร เนื่องจากขาดแคลนแหล่งน้ำเพื่อดำเนินการสำหรับกิจการประปาหมู่บ้าน</p> <p>- ไม่มีภาชนะสำหรับเก็บกักน้ำเพื่อการบริโภค</p> <p><b>๑.๔ ขาดแคลนแหล่งน้ำเพื่อการเกษตร</b> <u>ลักษณะของปัญหา</u></p> <p>- ขาดแคลนแหล่งน้ำขนาดใหญ่เพื่อใช้สำหรับการเกษตร</p>	<p>- พื้นที่ทุกหมู่บ้านในเขต อบต. ประสบปัญหาการคมนาคมไม่สะดวก</p> <p>- พื้นที่ทุกหมู่บ้านในเขต อบต.</p> <p>- หมู่ที่ ๖ บ้านห้วยแก้ว ยังไม่ประปา</p> <p>- พื้นที่ทุกหมู่บ้านในเขต อบต.</p>	<p>- อบต. จัดงบประมาณในการก่อสร้างและปรับปรุงตลอดจนซ่อมแซมถนนใน อบต. อย่างต่อเนื่องรวมทั้งก่อสร้างถนนคอนกรีต/ลาดยางเพิ่มขึ้น</p> <p>- อบต. ติดตั้งไฟฟ้าสาธารณะเพิ่มขึ้น</p> <p>-อบต. จัดสรรงบประมาณในการก่อสร้างและปรับปรุงตลอดจนซ่อมแซมแหล่งเก็บน้ำในเขตอบต.</p> <p>- ขยายเขตประปา/ก่อสร้างประปาเพิ่มเติม</p> <p>- จัดหาภาชนะเก็บน้ำ</p>

## ผลการวิเคราะห์ปัญหาและความต้องการของประชาชนในเขตเทศบาลตำบลลำไใหญ่

ขอบข่ายและปริมาณของปัญหา	พื้นที่เป้าหมาย/ กลุ่มเป้าหมาย	การคาดการณ์แนวโน้มในอนาคต
<p><b>๒. ปัญหาด้านเศรษฐกิจ</b></p> <p><b>ลักษณะของปัญหา</b></p> <ul style="list-style-type: none"> <li>- ขาดการรวมกลุ่มของเกษตรกรทำให้ไม่มีอำนาจต่อรองทางเศรษฐกิจหรือรับบริการ</li> <li>- ประชาชนบางส่วนว่างงาน และว่างงานแฝง เนื่องจากไม่มีการประกอบอาชีพเสริม</li> <li>- ผลผลิตทางการเกษตรตกต่ำ</li> <li>- การผูกขาดผลิตผลทางการเกษตร</li> <li>- ขาดแหล่งเงินกู้ดอกเบี้ยต่ำเพื่อการเกษตร</li> </ul>	<ul style="list-style-type: none"> <li>- ประชากรวัยทำงานที่ไม่มีงานทำ และงานที่ทำอยู่ไม่มั่นคง</li> <li>- เยาวชนบางส่วนที่จบการศึกษาภาคบังคับแล้วไม่ได้ศึกษาในระดับที่สูงขึ้นไป</li> <li>- กลุ่มสตรี/กลุ่มแม่บ้านที่ต้องการอาชีพเสริม</li> </ul>	<ul style="list-style-type: none"> <li>- อบต.จัดฝึกอบรมอาชีพให้แก่ราษฎร</li> <li>- ส่งเสริมให้ราษฎรรวมกลุ่มในการประกอบอาชีพ</li> <li>- สนับสนุนงบประมาณและวิทยากร เทคโนโลยีที่ทันสมัยในการประกอบอาชีพ</li> </ul>
<p><b>๓. ปัญหาด้านสังคม</b></p> <p><b>ลักษณะของปัญหา</b></p> <ul style="list-style-type: none"> <li>- ปัญหายาเสพติดระบาดในกลุ่มเยาวชน และนักเรียน โดยเฉพาะน้ำกระท่อม ยาบ้า</li> <li>- ปัญหาอาชญากรรม การทะเลาะวิวาท ซึ่งเกิดจากการดื่มสุราและของมึนเมา ทำให้ขาดสติ คึกคะนอง</li> <li>- ปัญหาความปลอดภัยในชีวิตและทรัพย์สินการลักขโมย</li> </ul>	<ul style="list-style-type: none"> <li>- ประชาชน เยาวชน และนักเรียนในเขตเทศบาลตำบลลำไใหญ่</li> </ul>	<ul style="list-style-type: none"> <li>- นโยบายของรัฐบาลในการป้องกันและแก้ไขปัญหาเสพติด โดยให้ออบต. ดำเนินการเชิงรุกร่วมกับฝ่ายปกครองและตำรวจ ในการป้องกัน ตรวจสอบ จับกุมผู้เสพ/ผู้ค้า และบำบัดกลุ่มผู้ติดยาและกลุ่มเสี่ยง</li> <li>- แต่งตั้ง อปพร.ปฏิบัติหน้าที่รักษาความสงบเรียบร้อยในเทศบาลต่างๆ</li> <li>- งบประมาณในการจัดซื้อเครื่องมือเครื่องใช้ด้านการป้องกันบรรเทาสาธารณภัยเพิ่มขึ้น</li> </ul>
<p><b>๔. ปัญหาด้านการเมืองการบริหาร</b></p> <p><b>ลักษณะของปัญหา</b></p> <ul style="list-style-type: none"> <li>- งบประมาณมีไม่เพียงพอ</li> <li>- ประชาชนขาดการมีส่วนร่วมทางการเมือง การปกครอง</li> </ul>	<ul style="list-style-type: none"> <li>- ผู้บริหาร/สมาชิกสภาฯ/พนักงานส่วนตำบลและพนักงานจ้างของเทศบาล</li> </ul>	<ul style="list-style-type: none"> <li>- จัดสรรงบประมาณในการจัดส่งบุคลากรเข้ารับการอบรมเพื่อเพิ่มประสิทธิภาพการปฏิบัติงาน</li> <li>- เน้นการมีส่วนร่วมของประชาชนในการบริหารจัดการ</li> <li>- การอบรมให้ความรู้แก่ประชาชนด้านการเมือง การปกครอง</li> </ul>



ขอบข่ายและปริมาณของปัญหา	พื้นที่เป้าหมาย/ กลุ่มเป้าหมาย	การคาดการณ์แนวโน้มในอนาคต
<p><b>๕. ปัญหาทางการศึกษา ศาสนาและวัฒนธรรม</b></p> <p><b>ลักษณะของปัญหา</b></p> <ul style="list-style-type: none"> <li>- สถานที่ให้บริการด้านข้อมูลข่าวสารไม่ทั่วถึง ไม่มีห้องสมุด/แหล่งเรียนรู้/ที่อ่านหนังสือพิมพ์หมู่บ้าน</li> <li>- กระแสโลกาภิวัตน์และการสื่อสารไร้พรมแดนนำวัฒนธรรมตะวันตกเข้ามา มีอิทธิพลต่อสังคมและครอบครัว ทำให้ละทิ้งวัฒนธรรมดั้งเดิม</li> <li>- ขาดการให้ความรู้ทางศาสนาและพัฒนาจริยธรรมแก่ประชาชน</li> </ul>	<ul style="list-style-type: none"> <li>- เด็กและเยาวชน</li> <li>- นักเรียนในสถานศึกษา</li> <li>- เด็กเล็กในศูนย์พัฒนาเด็กเล็ก</li> </ul>	<ul style="list-style-type: none"> <li>- อบต.จัดสรรงบประมาณในการส่งเสริม ฟันฟู ศาสนา ศิลปวัฒนธรรม ประเพณี อันดีงามของท้องถิ่น</li> <li>- จัดสรรงบประมาณในการก่อสร้างแหล่งเรียนรู้ประจำตำบล/ห้องสมุดชุมชน/ที่อ่านหนังสือพิมพ์ประจำหมู่บ้าน</li> </ul>
<p><b>๕. ปัญหาด้านสาธารณสุข</b></p> <p><b>ลักษณะของปัญหา</b></p> <ul style="list-style-type: none"> <li>- ขาดแคลนสถานที่ออกกำลังกาย/ลานกีฬา</li> <li>- การใช้ยาโดยไม่ปรึกษาแพทย์</li> <li>- สารเคมีตกค้างในอาหาร</li> </ul>	<ul style="list-style-type: none"> <li>- เด็ก เยาวชน ประชาชนในตำบล</li> </ul>	<p>อบต. จัดสรรงบประมาณในการดำเนินการ</p> <ul style="list-style-type: none"> <li>- ก่อสร้างลานกีฬาประจำตำบล</li> <li>- ฝึกอบรมเพื่อเพิ่มประสิทธิภาพปฏิบัติงานของ อสม.ประจำหมู่บ้าน</li> </ul>
<p><b>๖. ปัญหาด้านทรัพยากรธรรมชาติและสิ่งแวดล้อม</b></p> <p><b>ลักษณะของปัญหา</b></p> <ul style="list-style-type: none"> <li>- ปัญหาขยะในเขตชุมชนตลาด/ทางสาธารณะ (ริมถนนเอเชีย)</li> <li>- การบุกรุกป่าและที่สาธารณะ ทำให้ป่าไม้ถูกทำลาย</li> <li>- ลำคลองตื้นเขิน ขาดการดูแลบำรุงรักษา</li> <li>- ดินเสื่อมสภาพ จากการใช้สารเคมี</li> </ul>	<ul style="list-style-type: none"> <li>- ชุมชนตลาด/ทางสาธารณะ</li> <li>- ที่สาธารณะ ลำคลอง ป่าไม้</li> </ul>	<ul style="list-style-type: none"> <li>- อบต. จัดหาที่รองรับขยะและให้บริการจัดเก็บขยะ</li> <li>- รมรงค์เพื่อสร้างจิตสำนึกการใช้วัสดุจากธรรมชาติแทนขยะที่ย่อยสลายยาก และเกิดมลพิษ</li> <li>- อบต. จัดกิจกรรมด้านการอนุรักษ์ทรัพยากรธรรมชาติ เช่น การปลูกป่า การปลูกหญ้าแฝก การปล่อยพันธุ์สัตว์น้ำ การปรับปรุงภูมิทัศน์ เป็นต้น</li> </ul>

### ๓.๒.๒ การวิเคราะห์ศักยภาพเพื่อประเมินสถานภาพการพัฒนาในปัจจุบันและโอกาสการพัฒนาในอนาคต

การวิเคราะห์ศักยภาพเพื่อประเมินสถานภาพการพัฒนาท้องถิ่นในปัจจุบัน เป็นการประเมินโดยวิเคราะห์ถึงโอกาส และภาวะคุกคามหรือข้อจำกัด อันเป็นสภาวะแวดล้อมภายนอกที่มีผลต่อการพัฒนาต่างๆ ของท้องถิ่น รวมทั้งการวิเคราะห์จุดแข็ง จุดอ่อนของท้องถิ่น อันเป็นสภาวะแวดล้อมภายในของท้องถิ่น ซึ่งทั้งหมดเป็นการประเมินสถานภาพของท้องถิ่นในปัจจุบันโดยเป็นการตอบคำถามว่า “ปัจจุบันท้องถิ่นมีสถานภาพการพัฒนาอยู่จุดไหน” สำหรับใช้เป็นประโยชน์ในการกำหนดการดำเนินงานในอนาคตต่อไป ทั้งนี้โดยใช้เทคนิค SWOT analysis การพิจารณาถึงปัจจัยภายใน ได้แก่จุดแข็ง (Strength – S) จุดอ่อน (Weak – W) และปัจจัยภายนอก ได้แก่ โอกาส(Opportunity – O) และอุปสรรค (Threat – T) เป็นเครื่องมือ

#### การวิเคราะห์สภาพแวดล้อมภายในและภายนอก เทศบาลตำบลลำใหญ่

แนวทางการพัฒนา	จุดแข็ง / โอกาส	จุดอ่อน/อุปสรรค
ด้านเศรษฐกิจ	<p><b>จุดแข็ง</b></p> <ul style="list-style-type: none"> <li>- การเกษตรที่เป็นฐานหลักที่สามารถรองรับวิกฤตเศรษฐกิจได้ เป็นแหล่งผลิตอาหารที่สำคัญ</li> <li>- มีภูมิประเทศและภูมิอากาศรวมทั้งสภาวะแวดล้อมที่เหมาะสมแก่การทำเกษตร</li> <li>- มีโครงสร้างการคมนาคมขนส่งสามารถติดต่อได้ตลอดพื้นที่ทั้งจังหวัดมีถนนสายหลักตัดผ่าน</li> <li>- มีสินค้าพื้นเมืองของตำบลและพื้นที่ใกล้เคียง เช่น หมอนอิงโบราณ พัดใบพัดดอกไม้ใบยางพารา ผลิตภัณฑ์ลูกปัด ข้าวเกรียบพืชผัก และแกงคั่วกลิ้ง เป็นต้น</li> </ul> <p><b>โอกาส</b></p> <ul style="list-style-type: none"> <li>- รัฐบาลมีนโยบายส่งเสริมสนับสนุนการปลูกพืชทดแทนพลังงาน เช่น ปาล์มน้ำมัน</li> <li>- ภาวะวิกฤตด้านอาหารโลกทำให้รัฐบาลให้ความสนใจและสนับสนุนส่งเสริมการปลูกพืชที่เป็นอาหารเพิ่มมากขึ้น</li> </ul>	<p><b>จุดอ่อน</b></p> <ul style="list-style-type: none"> <li>- ขาดการจัดการด้านทรัพยากรธรรมชาติ</li> <li>- ขาดการรวมกลุ่มที่เข้มแข็งเพื่อร่วมกันเป็นกลุ่มผู้ผลิต</li> <li>- ปัญหาหนี้สินของเกษตรกร</li> <li>- แหล่งท่องเที่ยวมีน้อย ซึ่งขาดการปรับปรุงและส่งเสริม เช่น อนุสรณ์สถานอ่าวศรีเมือง</li> <li>- โบราณสถาน เช่น วัดวังซ้อง วัดนาหมอบุญ ขาดการปรับปรุงและส่งเสริมให้เป็นแหล่งท่องเที่ยว</li> </ul> <p><b>อุปสรรค</b></p> <ul style="list-style-type: none"> <li>- สภาวะการณ์ทางเศรษฐกิจในระดับประเทศ ภูมิภาคส่งผลกระทบต่อพัฒนาท้องถิ่น</li> </ul>

แนวทางการพัฒนา	จุดแข็ง / โอกาส	จุดอ่อน / อุปสรรค
<p><b>ด้านการศึกษาศาสนาและวัฒนธรรม</b></p>	<p><b>จุดแข็ง</b></p> <ul style="list-style-type: none"> <li>- มีวัฒนธรรม ประเพณีท้องถิ่น</li> <li>- ประชาชนมีส่วนร่วมในการสืบสานวัฒนธรรมประเพณีท้องถิ่น</li> <li>- มีศาสนาเป็นศูนย์รวมจิตใจประชาชนมีจิตใจโอบอ้อมอารี เอื้อเฟื้อเผื่อแผ่</li> <li>- มีสถานศึกษาในระดับประถมศึกษาและมัธยมศึกษาในตำบลที่มีความพร้อมมีศักยภาพในการจัดการศึกษา</li> <li>- มีวัดเป็นสถานที่ที่สามารถพัฒนาและเสริมสร้างความพร้อมให้เป็นแหล่งวัฒนธรรม</li> <li>- มีปราชญ์และภูมิปัญญาท้องถิ่นจำนวนมากที่มีศักยภาพในการพัฒนา</li> </ul> <p><b>โอกาส</b></p> <ul style="list-style-type: none"> <li>- พ.ร.บ.การศึกษาแห่งชาติจะทำให้ภายในจังหวัดมีการจัดการศึกษาที่สอดคล้องกับความต้องการของท้องถิ่นต่างๆในเขตจังหวัด</li> <li>- พ.ร.บ.กระจายอำนาจแก่องค์กรปกครองส่วนท้องถิ่น พ.ศ. ๒๕๔๒ ให้ อบต. มีอำนาจหน้าที่จัดการศึกษา</li> <li>- รัฐบาลสนับสนุนให้แต่ละท้องถิ่นมีบทบาทในการอนุรักษ์ ฟื้นฟู เผยแพร่ถ่ายทอดวัฒนธรรมประเพณี และภูมิปัญญาท้องถิ่นมากขึ้น</li> <li>- ภายในจังหวัดมีการศึกษาทุกระดับ</li> </ul>	<p><b>จุดอ่อน</b></p> <ul style="list-style-type: none"> <li>- คนบางกลุ่มขาดจริยธรรม คุณธรรม ขาดระเบียบวินัย</li> <li>- ค่านิยมยึดติดกับวัตถุสิ่งของและบริโภคนิยมเพื่อขยายแพร่กระจายเพิ่มมากขึ้น</li> </ul> <p><b>อุปสรรค</b></p> <ul style="list-style-type: none"> <li>- สื่อต่างๆ เช่น โทรศัพท์ อินเทอร์เน็ต เข้ามีอิทธิพลต่อเด็กและเยาวชน ทำให้กระแสบริโภคนิยมและวัตถุนิยมรุนแรงมากขึ้น ทำลายวิถีชีวิตดั้งเดิมของประชาชน</li> </ul>
<p><b>ด้านโครงสร้างพื้นฐาน</b></p>	<p><b>จุดแข็ง</b></p> <ul style="list-style-type: none"> <li>- มีโครงข่ายการคมนาคมที่สามารถติดต่อได้ตลอดทั้งท้องถิ่น อำเภอและจังหวัด</li> </ul> <p><b>โอกาส</b></p> <ul style="list-style-type: none"> <li>- พ.ร.บ. การกระจายอำนาจแก่องค์กรปกครองส่วนท้องถิ่น พ.ศ. ๒๕๔๒ ได้ทำให้ อบต. มีรายได้เพิ่มขึ้นในการนำไปพัฒนาโครงสร้างพื้นฐานรวมทั้งด้านอื่น ๆ</li> </ul>	<p><b>จุดอ่อน</b></p> <ul style="list-style-type: none"> <li>- การพัฒนาด้านโครงสร้างพื้นฐานเป็นไปอย่างล่าช้า เพราะมีงบประมาณจำกัดในการนำไปพัฒนา</li> <li>- ขาดแคลนแหล่งน้ำขนาดใหญ่สำหรับนำไปผลิตน้ำประปา</li> </ul> <p><b>อุปสรรค</b></p> <ul style="list-style-type: none"> <li>- สภาพภูมิประเทศ ความเปลี่ยนแปลงจากสภาวะโลกร้อน การเกิดภัยธรรมชาติที่รุนแรงมากขึ้นส่งผลกระทบต่อระบบโครงสร้างพื้นฐาน ทำให้ถนนชำรุดเสื่อมโทรมเร็วกว่าปกติ</li> </ul>

แนวทางการพัฒนา	จุดแข็ง/โอกาส	จุดอ่อน/อุปสรรค
<p><b>ด้านสาธารณสุข</b></p>	<p><b>จุดแข็ง</b></p> <ul style="list-style-type: none"> <li>- มีโรงพยาบาลส่งเสริมสุขภาพตำบลและอาสาสมัครสาธารณสุขที่มีศักยภาพสามารถให้บริการด้านสาธารณสุขแก่ประชาชนได้ดีในระดับหนึ่ง</li> <li>- มีหน่วยปฏิบัติการกู้ชีพกู้ภัยของ อบต.ที่มีศักยภาพในการให้บริการประชาชน</li> </ul> <p><b>โอกาส</b></p> <ul style="list-style-type: none"> <li>- ประชาชนสามารถเข้ารับการรักษาพยาบาลในโรงพยาบาลได้ง่ายเนื่องจากเป็นพื้นที่ไม่ห่างไกล</li> </ul>	<p><b>จุดอ่อน</b></p> <ul style="list-style-type: none"> <li>- ประชาชนบางกลุ่มไม่ใส่ใจสุขภาพอนามัยและอนามัยสิ่งแวดล้อม</li> </ul>
<p><b>ด้านพัฒนาการเมืองและการบริหาร</b></p>	<p><b>จุดแข็ง</b></p> <ul style="list-style-type: none"> <li>- ประชาชนมีความตื่นตัวและมีส่วนร่วมในกระบวนการพัฒนาท้องถิ่น มีการรวมกลุ่มในชุมชน</li> <li>- ประชาชนมีความตื่นตัวทางการเมือง</li> <li>- มีการนำเทคโนโลยีสมัยใหม่มาให้บริการอย่างรวดเร็ว ถูกต้องและเป็นธรรม</li> <li>- ผู้นำมีความรู้ความสามารถ มีภาวะความเป็นผู้นำ มีศักยภาพในการบริหารงาน</li> <li>- ประชาชนมีความจริงจังในการทำงาน มีความเป็นตัวของตัวเองสูง</li> </ul> <p><b>โอกาส</b></p> <ul style="list-style-type: none"> <li>- รัฐบาลเน้นการให้สิทธิเสรีภาพแก่ประชาชน ส่งเสริมการกระจายอำนาจสู่ท้องถิ่นและเปิดโอกาสการมีส่วนร่วมของประชาชน</li> </ul>	<p><b>จุดอ่อน</b></p> <ul style="list-style-type: none"> <li>- ประชาชนยังขาดความรู้กฎหมายที่เกี่ยวข้องกับประชาชน</li> <li>- ขาดบุคลากรผู้ปฏิบัติงานที่มีความรู้ความสามารถในบางสาขาของงาน</li> </ul>
<p><b>ด้านพัฒนาสังคม</b></p>	<p><b>จุดแข็ง</b></p> <ul style="list-style-type: none"> <li>- มีองค์กรชุมชน เช่น กรรมการหมู่บ้าน กลุ่มสตรี อสม./กองทุนหมู่บ้าน/อปพร. ฯลฯ</li> </ul> <p><b>โอกาส</b></p> <ul style="list-style-type: none"> <li>- พ.ร.บ.กระจายอำนาจองค์กรปกครองส่วนท้องถิ่น พ.ศ.๒๕๔๒ ได้ให้อำนาจหน้าที่ อบต. ในการจัดบริการสาธารณะทางด้านสวัสดิการสังคมและพัฒนาชุมชน กว้างขวางมากขึ้น</li> <li>- นโยบายรัฐบาลในการป้องกันและแก้ไขปัญหายาเสพติดอย่างจริงจัง ซึ่งถือเป็นวาระแห่งชาติ</li> </ul>	<p><b>จุดอ่อน</b></p> <ul style="list-style-type: none"> <li>- ปัญหาความไม่ปลอดภัยในชีวิตและทรัพย์สิน</li> <li>- ปัญหาการพนัน</li> <li>- กลุ่มองค์กรต่างๆ ไม่เข้มแข็ง</li> <li>- การแพร่ระบาดของยาเสพติดในหมู่บ้าน</li> </ul>

แนวทางการพัฒนา	จุดแข็ง/โอกาส	จุดอ่อน/อุปสรรค
ด้านทรัพยากรธรรมชาติและสิ่งแวดล้อม	<p><b>จุดแข็ง</b></p> <ul style="list-style-type: none"> <li>- สภาพแวดล้อมยังมีสภาพที่ดีเนื่องจากยังไม่มีอุตสาหกรรมและชุมชนยังไม่หนาแน่น</li> </ul> <p><b>โอกาส</b></p> <ul style="list-style-type: none"> <li>- รัฐบาลมีนโยบายและให้ความสำคัญกับการอนุรักษ์ทรัพยากรธรรมชาติ รวมถึงการป้องกัน และแก้ไขปัญหาสิ่งแวดล้อม</li> </ul>	<p><b>จุดอ่อน</b></p> <ul style="list-style-type: none"> <li>- ประชาชนขาดจิตสำนึกในการรักษาทรัพยากรธรรมชาติและสิ่งแวดล้อม</li> <li>- การใช้ทรัพยากรไม่คุ้มค่า ฟุ่มเฟือย</li> </ul>

๓.๓ ความเชื่อมโยงยุทธศาสตร์การพัฒนาจังหวัดกับยุทธศาสตร์การพัฒนาขององค์กรปกครองส่วนท้องถิ่น

แบบ ยท .๐๑

โครงสร้างเชื่อมโยงแผนยุทธศาสตร์การพัฒนา เทศบาลตำบลลำไใหญ่ พ.ศ. ๒๕๕๙ – ๒๕๖๓

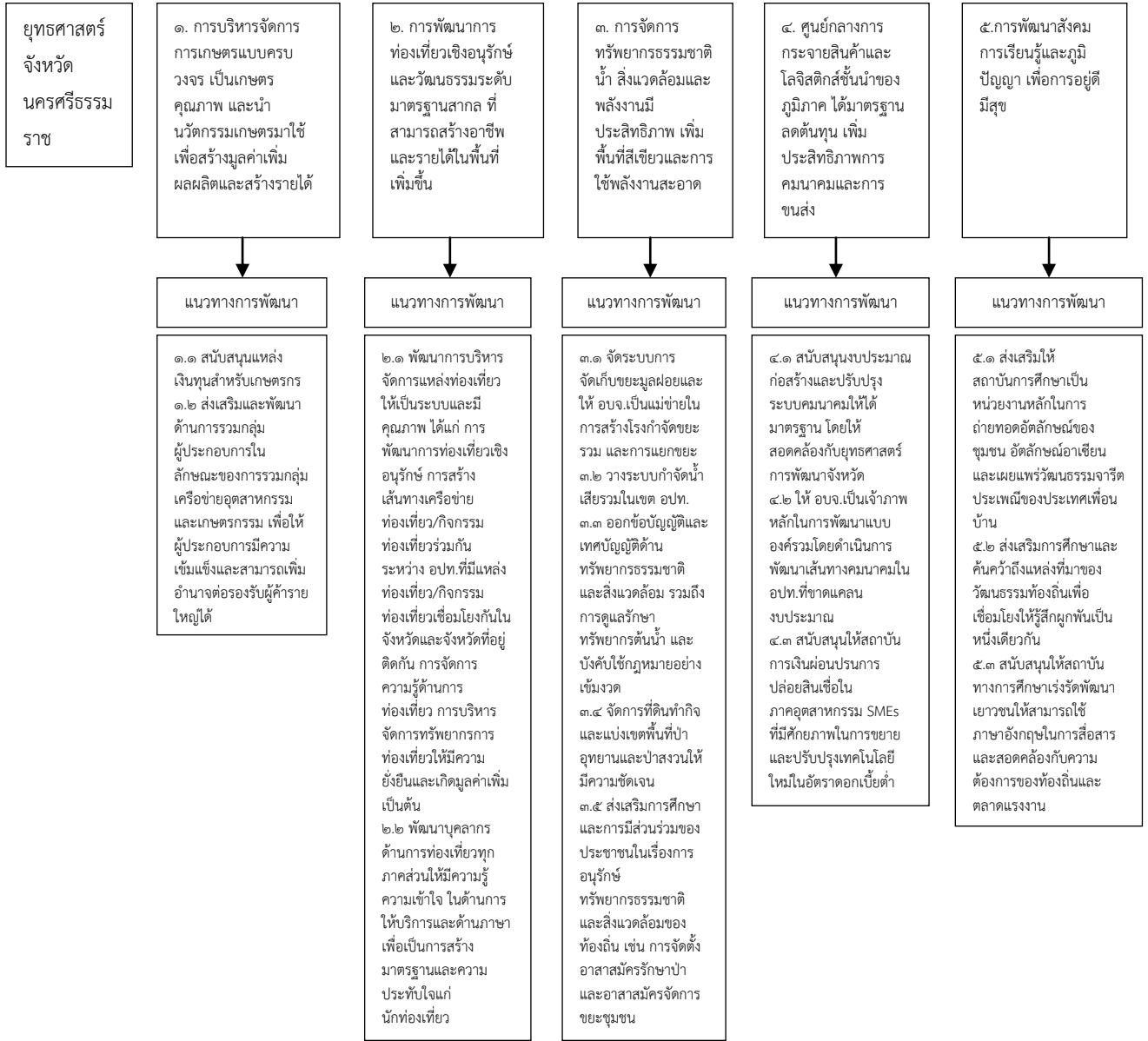

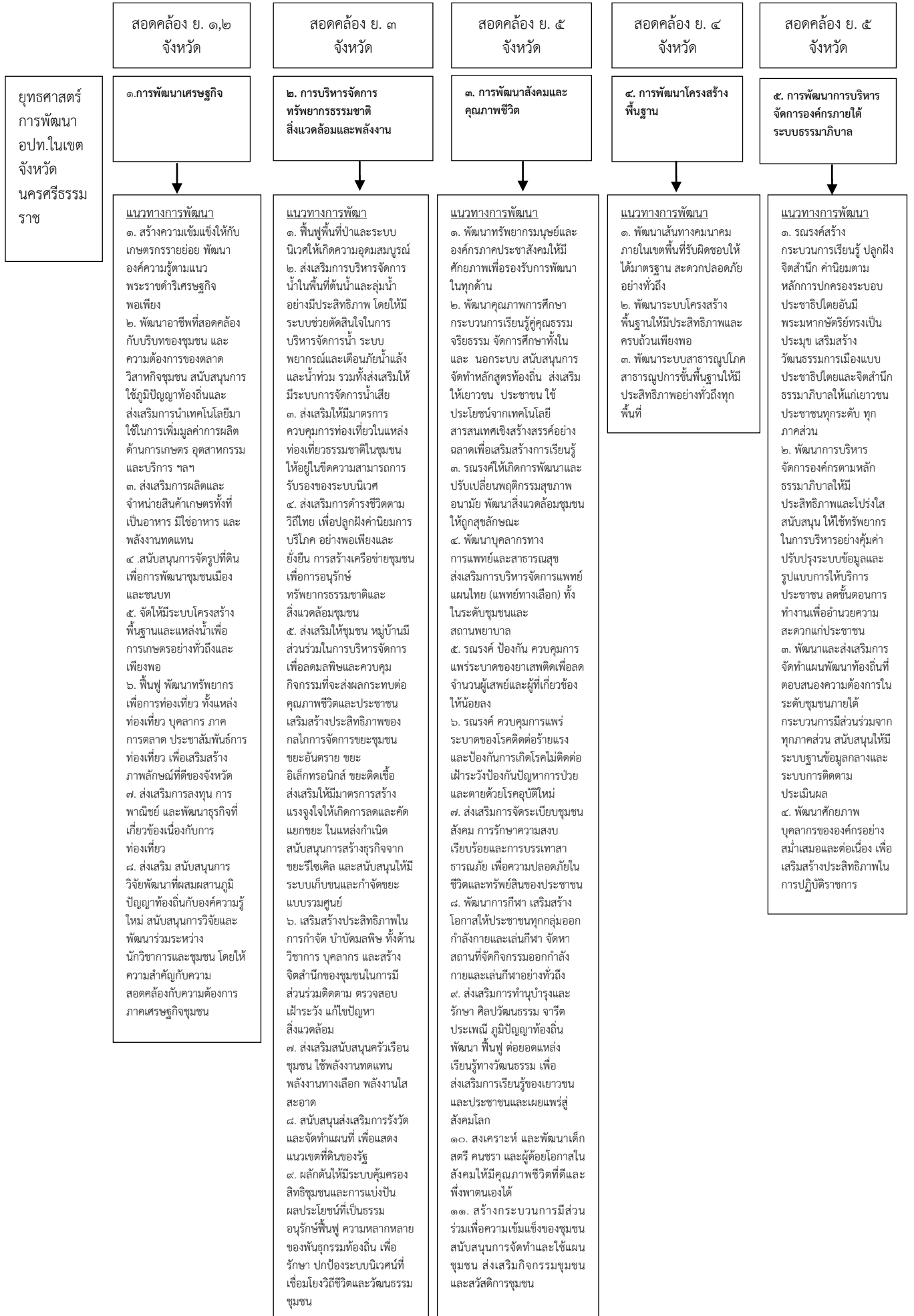

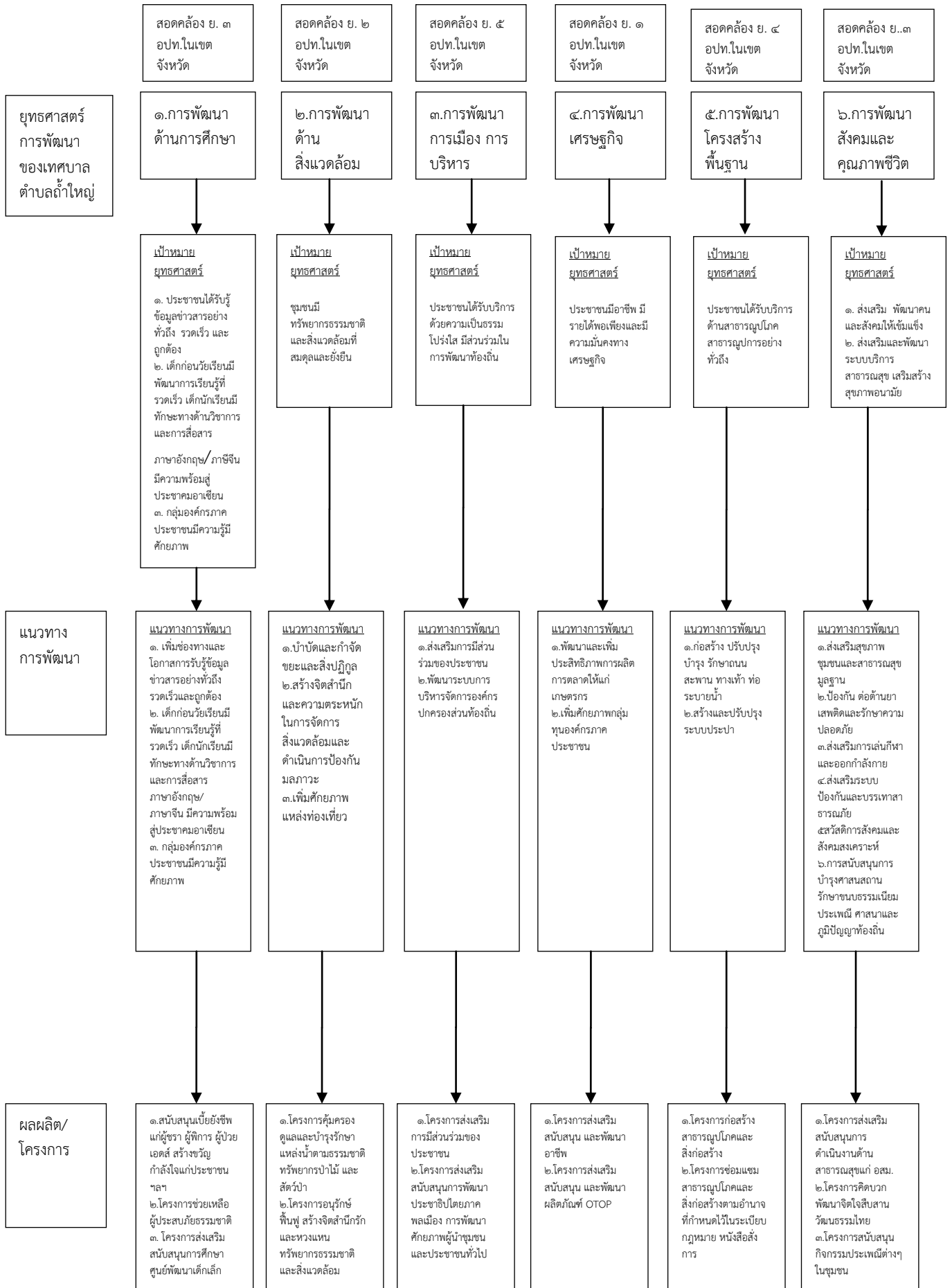



๓.๔ แผนที่ยุทธศาสตร์

ยุทธศาสตร์การพัฒนาขององค์กรปกครองส่วนท้องถิ่น

“เป็นศูนย์กลางการผลิต สิ่งแวดล้อมที่ดี มีแหล่งท่องเที่ยวเชิงอารยธรรม นำสู่อาชีพ”

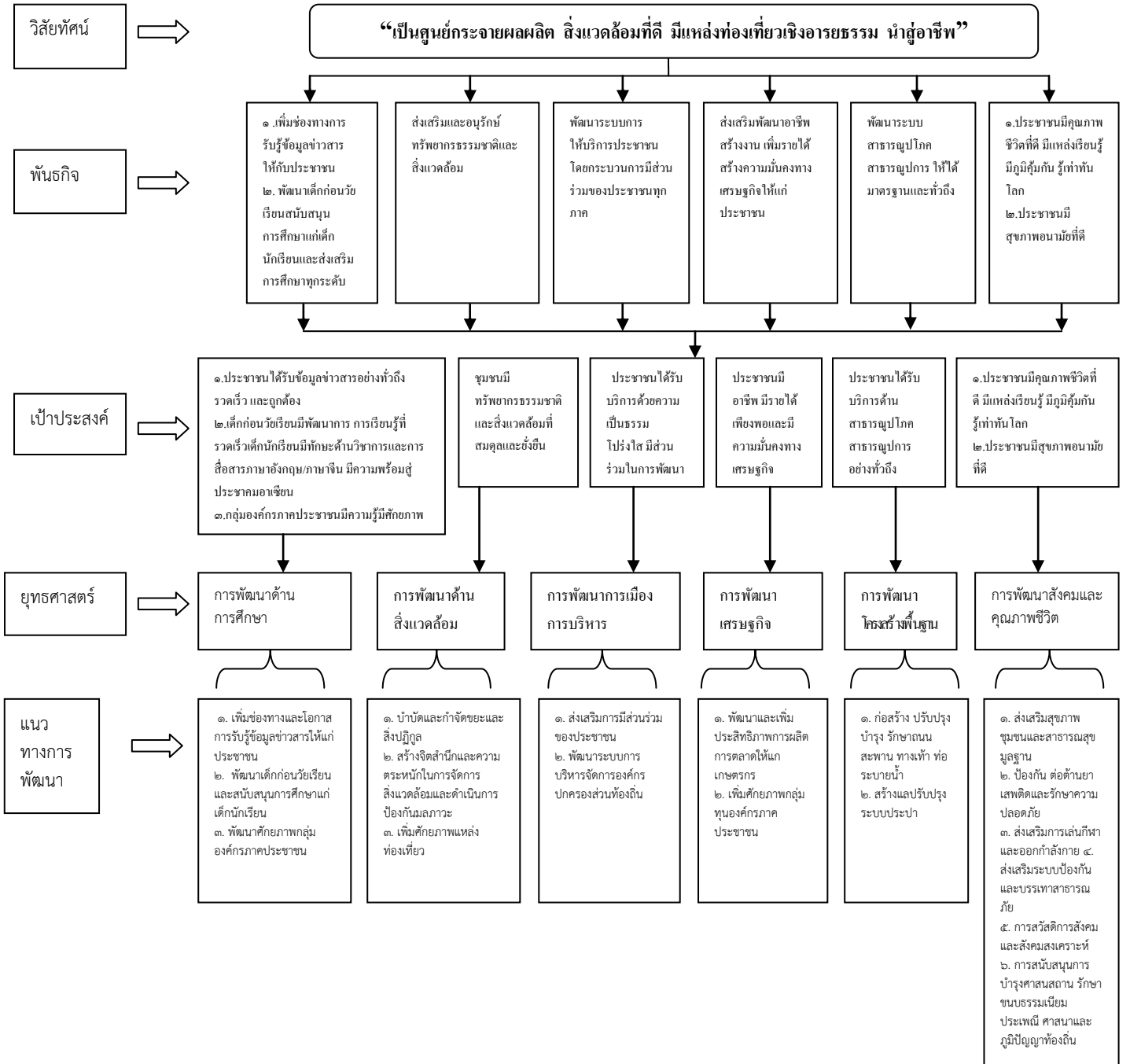

## บทที่ ๔

## รายละเอียดแผนยุทธศาสตร์การพัฒนา

แบบ ยท .๐๓

## ๔.๑ ประเด็นยุทธศาสตร์

## ยุทธศาสตร์การพัฒนาด้านการศึกษา

พันธกิจ : ๑. เพิ่มช่องทางการรับรู้ข้อมูลข่าวสารให้กับประชาชน

๒. พัฒนาเด็กก่อนวัยเรียนสนับสนุนการศึกษาแก่เด็กนักเรียนและส่งเสริมการศึกษาระดับ

เป้าประสงค์ : ๑. ประชาชนได้รับรู้ข้อมูลข่าวสารอย่างทั่วถึง รวดเร็ว และถูกต้อง

๒. เด็กก่อนวัยเรียนมีพัฒนาการเรียนรู้ที่รวดเร็ว เด็กนักเรียนมีทักษะทางด้านวิชาการและการสื่อสาร

ภาษาอังกฤษ/ภาษาจีน มีความพร้อมสู่ประชาคมอาเซียน

๓. กลุ่มองค์กรภาคประชาชนมีความรู้มีศักยภาพ

ตัวชี้วัดในเชิงปริมาณ/คุณภาพ:

กลยุทธ์/แนวทางการพัฒนาและตัวชี้วัดระดับกลยุทธ์

กลยุทธ์/ แนวทางการพัฒนา	ตัวชี้วัดระดับกลยุทธ์
๑. เพิ่มช่องทางและโอกาสการรับรู้ข้อมูลข่าวสารให้แก่ประชาชน	จำนวนหมู่บ้าน / จำนวนพื้นที่ ที่มีการติดตั้ง/ปรับปรุงระบบข้อมูลข่าวสารที่เพิ่มขึ้น
๒. พัฒนาเด็กก่อนวัยเรียนและสนับสนุนการศึกษาแก่เด็กนักเรียน	จำนวนศูนย์พัฒนาเด็กเล็ก/จำนวนโรงเรียน ที่ได้รับการส่งเสริมและสนับสนุนในการพัฒนาด้านการศึกษา
๓. พัฒนาศักยภาพกลุ่มองค์กรภาคประชาชน	จำนวนกลุ่มองค์กรภาคประชาชนที่ได้รับการสนับสนุนอบรมความรู้และการเรียนรู้มีศักยภาพเพิ่มขึ้น

หน่วยงานรับผิดชอบหลัก

กองการศึกษา

ความเชื่อมโยง

๑. ยุทธศาสตร์จังหวัด : ยุทธศาสตร์ที่ ๕ การพัฒนาสังคมแห่งการเรียนรู้และภูมิปัญญาเพื่อคุณภาพของคนนครศรีธรรมราช

๒. ยุทธศาสตร์การพัฒนาดังกล่าวขององค์กรปกครองส่วนท้องถิ่น : ยุทธศาสตร์ที่ การพัฒนาสังคมและคุณภาพชีวิต

## ยุทธศาสตร์การพัฒนาด้านสิ่งแวดล้อม

พันธกิจ : ส่งเสริมและอนุรักษ์ทรัพยากรธรรมชาติและสิ่งแวดล้อม

เป้าประสงค์ : ชุมชนมีทรัพยากรธรรมชาติและสิ่งแวดล้อมที่สมดุลและยั่งยืน

ตัวชี้วัดในเชิงปริมาณ/คุณภาพ:

กลยุทธ์/แนวทางการพัฒนาและตัวชี้วัดระดับกลยุทธ์

กลยุทธ์/ แนวทางการพัฒนา	ตัวชี้วัดระดับกลยุทธ์
๑. บำบัดและกำจัดขยะและสิ่งปฏิกูล	จำนวนขยะมูลฝอยที่ลดน้อยลง
๒. สร้างจิตสำนึกและความตระหนักในการจัดการสิ่งแวดล้อมและดำเนินการป้องกันมลภาวะ	จำนวนกิจกรรมที่ดำเนินการส่งเสริมด้านการจัดการสิ่งแวดล้อม
๔. เพิ่มศักยภาพแหล่งท่องเที่ยว	จำนวนสถานที่ท่องเที่ยวและสถานที่พักผ่อนในตำบลเพิ่มขึ้น

หน่วยงานรับผิดชอบหลัก

กองสาธารณสุขและสิ่งแวดล้อม

### ความเชื่อมโยง

- ยุทธศาสตร์จังหวัด : ยุทธศาสตร์ที่ ๒ การพัฒนาการท่องเที่ยวเชิงอนุรักษ์และวัฒนธรรมระดับ  
มาตรฐานสากล ที่สามารถสร้างรายได้ในพื้นที่เพิ่มขึ้น  
ยุทธศาสตร์ที่ ๓ การบริหารจัดการทรัพยากรธรรมชาติ สิ่งแวดล้อมและพลังงาน
- ยุทธศาสตร์การพัฒนาองค์กรปกครองส่วนท้องถิ่น : ยุทธศาสตร์ที่ ๑ การพัฒนาเศรษฐกิจ  
ยุทธศาสตร์ที่ ๒ การบริหารจัดการทรัพยากรธรรมชาติ  
สิ่งแวดล้อมและพลังงาน

### ยุทธศาสตร์การพัฒนาเมืองและการบริหารจัดการองค์กร

**พันธกิจ :** พัฒนาระบบการให้บริการประชาชนโดยกระบวนการมีส่วนร่วมของประชาชนทุกภาค

**เป้าประสงค์:** ประชาชนได้รับการด้วยความเป็นธรรม โปร่งใส มีส่วนร่วมในการพัฒนาท้องถิ่น

**ตัวชี้วัดในเชิงปริมาณ/คุณภาพ:**

#### กลยุทธ์/แนวทางการพัฒนาและตัวชี้วัดระดับกลยุทธ์

กลยุทธ์/ แนวทางการพัฒนา	ตัวชี้วัดระดับกลยุทธ์
๑. ส่งเสริมการมีส่วนร่วมของประชาชน	จำนวนประชาชนที่มีส่วนร่วมในการพัฒนาท้องถิ่น ตามระบอบประชาธิปไตยอันมีพระมหากษัตริย์เป็นประมุข
๒. พัฒนาระบบการบริหารจัดการองค์กรปกครองส่วนท้องถิ่น	จำนวนบุคลากรของหน่วยงานที่ได้รับการอบรมเพิ่มพูนความรู้ในการปฏิบัติงาน/จำนวนเครื่องมือเครื่องใช้ เทคโนโลยีที่ทันสมัยที่สามารถเพิ่มประสิทธิภาพในการปฏิบัติราชการและการให้บริการประชาชนที่เพิ่มขึ้น

#### หน่วยงานรับผิดชอบหลัก

สำนักปลัดเทศบาล

### ความเชื่อมโยง

- ยุทธศาสตร์จังหวัด : ยุทธศาสตร์ที่ ๕ การพัฒนาสังคมแห่งการเรียนรู้และภูมิปัญญาเพื่อคุณภาพของคนนครศรีธรรมราช
- ยุทธศาสตร์การพัฒนาองค์กรปกครองส่วนท้องถิ่น : ยุทธศาสตร์ที่ ๕ การเสริมสร้างธรรมาภิบาลและการบริหารกิจการบ้านเมืองที่ดี

### ยุทธศาสตร์การพัฒนาเศรษฐกิจ

**พันธกิจ :** ส่งเสริมพัฒนาอาชีพ สร้างงาน เพิ่มรายได้สร้างความมั่นคงทางเศรษฐกิจให้แก่ประชาชน

**เป้าประสงค์ :** ประชาชนมีอาชีพ มีรายได้พอเพียงและมีความมั่นคงทางเศรษฐกิจ

**ตัวชี้วัดในเชิงปริมาณ/คุณภาพ:**

#### กลยุทธ์/แนวทางการพัฒนาและตัวชี้วัดระดับกลยุทธ์

กลยุทธ์/ แนวทางการพัฒนา	ตัวชี้วัดระดับกลยุทธ์
๑. พัฒนาและเพิ่มประสิทธิภาพการผลิต การตลาดให้แก่เกษตรกร	จำนวนกลุ่มอาชีพที่ได้รับการสนับสนุนส่งเสริมการประกอบอาชีพ
๒. เพิ่มศักยภาพกลุ่มทุนองค์กรภาคประชาชน	จำนวนกลุ่ม/องค์กรที่ได้รับการพัฒนาศักยภาพ

## หน่วยงานรับผิดชอบหลัก

สำนักงานปลัด อบต.

### ความเชื่อมโยง

- ยุทธศาสตร์จังหวัด : ยุทธศาสตร์ที่ ๑ การบริหารจัดการเกษตรแบบครบวงจร เป็นเกษตรสุขภาพ เกษตรคุณภาพ และนำนวัตกรรมเกษตรมาใช้เพื่อสร้างมูลค่าเพิ่มผลผลิตและสร้างรายได้  
ยุทธศาสตร์ที่ ๔ การสร้างความมั่นคงบนพื้นฐานชุมชนเข้มแข็ง
- ยุทธศาสตร์การพัฒนาองค์กรปกครองส่วนท้องถิ่น : ยุทธศาสตร์ที่ ๑ การพัฒนาเศรษฐกิจ  
ยุทธศาสตร์ที่ ๓ การพัฒนาสังคมและคุณภาพชีวิต

### ยุทธศาสตร์การพัฒนาโครงสร้างพื้นฐาน

พันธกิจ : พัฒนาระบบสาธารณูปโภค สาธารณูปการ ให้ได้มาตรฐานและทั่วถึง

เป้าประสงค์: ประชาชนได้รับบริการด้านสาธารณูปโภค สาธารณูปการอย่างทั่วถึง

ตัวชี้วัดในเชิงปริมาณ/คุณภาพ:

กลยุทธ์/แนวทางการพัฒนาและตัวชี้วัดระดับกลยุทธ์

กลยุทธ์/ แนวทางการพัฒนา	ตัวชี้วัดระดับกลยุทธ์
๑. ก่อสร้าง ปรับปรุง บำรุง รักษาถนน สะพาน ทางเท้า ท่อระบายน้ำ	จำนวนสาธารณูปโภค สาธารณูปการ ที่ก่อสร้าง ปรับปรุง บำรุงรักษาเพิ่มขึ้น
๒. สร้างและปรับปรุงระบบประปา	จำนวนพื้นที่ที่มีระบบประปาใช้ทั่วถึงตลอดทั้งปีเพิ่มขึ้น

## หน่วยงานรับผิดชอบหลัก

กองช่าง

### ความเชื่อมโยง

- ยุทธศาสตร์จังหวัด : ยุทธศาสตร์ที่ ๔ การสร้างความมั่นคง บนพื้นฐานชุมชนเข้มแข็ง
- ยุทธศาสตร์การพัฒนาองค์กรปกครองส่วนท้องถิ่น : ยุทธศาสตร์ที่ ๔ การพัฒนาโครงสร้างพื้นฐาน

### ยุทธศาสตร์การพัฒนาสังคมและคุณภาพชีวิต

พันธกิจ : ๑. ส่งเสริม พัฒนาคนและสังคมให้เข้มแข็ง

๒. ส่งเสริมและพัฒนาระบบบริการสาธารณสุข เสริมสร้างสุขภาพอนามัย

เป้าประสงค์: ๑. ประชาชนมีคุณภาพชีวิตที่ดี มีแหล่งเรียนรู้ มีภูมิคุ้มกัน รู้เท่ากันโลก

๓. ประชาชนมีสุขภาพอนามัยที่ดี

ตัวชี้วัดในเชิงปริมาณ/คุณภาพ:

กลยุทธ์/แนวทางการพัฒนาและตัวชี้วัดระดับกลยุทธ์

กลยุทธ์/ แนวทางการพัฒนา	ตัวชี้วัดระดับกลยุทธ์
๑. ส่งเสริมสุขภาพชุมชนและสาธารณสุขมูลฐาน	อัตราการเกิดโรคติดต่อและไม่ติดต่อในชุมชนลดลง
๒. ป้องกัน ต่อต้านยาเสพติดและรักษาความปลอดภัย	จำนวนครั้งในการจัดกิจกรรมการป้องกัน ปราบปราม และ บำบัดยาเสพติด
๓. ส่งเสริมการเล่นกีฬาและออกกำลังกาย	จำนวนครั้งในการจัดกิจกรรมด้านการกีฬาและนันทนาการ
๔. ส่งเสริมระบบป้องกันและบรรเทาสาธารณภัย	จำนวนกิจกรรมที่ดำเนินการด้านป้องกันและบรรเทาสา

	ธารณภัย
๕. การสวัสดิการสังคมและสังคมสงเคราะห์	จำนวนกิจกรรมที่ดำเนินการเกี่ยวกับ สวัสดิการสังคมและสังคมสงเคราะห์ แก่ เด็ก สตรี คนชรา คนพิการ ผู้ป่วยเอดส์ และผู้ด้อยโอกาส
๖. การสนับสนุนการบำรุงศาสนสถาน รักษาขนบธรรมเนียม ประเพณี ศาสนาและภูมิปัญญาท้องถิ่น	จำนวนกิจกรรมที่ดำเนินการ

#### หน่วยงานรับผิดชอบหลัก

สำนักงานปลัด อบต.

#### ความเชื่อมโยง

๑. ยุทธศาสตร์จังหวัด : ยุทธศาสตร์ที่ ๔ การสร้างความมั่นคง บนพื้นฐานชุมชนเข้มแข็ง
๒. ยุทธศาสตร์การพัฒนาระบบโครงสร้างส่วนท้องถิ่น : ยุทธศาสตร์ที่ ๓ การพัฒนาสังคมและคุณภาพชีวิต

## รายละเอียดแผนยุทธศาสตร์ เทศบาลตำบลลำไใหญ่

ความเชื่อมโยงกับยุทธศาสตร์จังหวัด	ยุทธศาสตร์ อปท. ในเขตจังหวัด	ยุทธศาสตร์ อปท.	เป้าประสงค์ตามภารกิจ	ตัวชี้วัดเป้าประสงค์ (ตัวชี้วัดรวม)	ค่าเป้าหมาย					กลยุทธ์/แนวทางการพัฒนา	ตัวชี้วัดระดับกลยุทธ์	ความก้าวหน้าของเป้าหมาย	โครงการ/กิจกรรม	หน่วยงานรับผิดชอบ	หน่วยสนับสนุน
					๕๙	๖๐	๖๑	๖๒	๖๓						
ยุทธศาสตร์ที่ ๕ การพัฒนาสังคม แห่งการเรียนรู้ และภูมิปัญญา เพื่อคุณภาพของ คนนครศรีธรรมราช	ยุทธศาสตร์ที่ ๓ การพัฒนาสังคม และคุณภาพชีวิต	ยุทธศาสตร์ที่ ๑ การพัฒนาด้าน การศึกษา	๑.เพิ่มช่องทางและโอกาส การรับรู้ข้อมูลข่าวสารให้ แก่ประชาชน	จำนวนช่องทาง ที่ใช้สำหรับให้ข้อมูล ข่าวสารกับประชาชน ๑๐ ช่องทาง	๒	๔	๖	๘	๑๐	ปรับปรุงระบบการ เผยแพร่ข้อมูลข่าวสาร สำหรับบริการ ประชาชน	ประชาชนมี ช่องทางสำหรับ รับรู้ข้อมูลข่าวสาร เพิ่มขึ้น	เพิ่มขึ้นปีละ ๒ ช่องทาง	-โครงการอินเทอร์เน็ต ตำบล -โครงการจัดซื้อหนังสือ พิมพ์ประจำหมู่บ้าน/ ชุมชน -โครงการเสียงไร้สาย ตำบลลำไใหญ่ -โครงการติดตั้งอินเทอร์เน็ตพร้อมสัญญาณ wifi ชุมชน -โครงการสร้างหอ กระจายข่าวประจำ หมู่บ้าน -โครงการเสียงไร้สาย ประจำชุมชน -โครงการซ่อมแซม หอกระจายข่าวประจำ หมู่บ้าน -โครงการก่อสร้าง/ ปรับปรุงที่อ่านหนังสือ พิมพ์ประจำหมู่บ้าน -โครงการเผยแพร่ ข่าวสารทางการศึกษา -โครงการจัดตั้ง/สนับสนุนศูนย์การเรียนรู้ เขต ๑,๒	สำนัก ปลัดเทศบาล	กอง การศึกษา

ความเชื่อมโยงกับยุทธศาสตร์จังหวัด	ยุทธศาสตร์ อปท. ในเขตจังหวัด	ยุทธศาสตร์ อปท.	เป้าประสงค์ตามภารกิจ	ตัวชี้วัดเป้าประสงค์ (ตัวชี้วัดรวม)	ค่าเป้าหมาย					กลยุทธ์/แนวทางการพัฒนา	ตัวชี้วัดระดับกลยุทธ์	ความก้าวหน้าของเป้าหมาย	โครงการ/กิจกรรม	หน่วยงานรับผิดชอบ	หน่วยสนับสนุน
					๕๙	๖๐	๖๑	๖๒	๖๓						
การพัฒนาสังคมแห่งการเรียนรู้ และภูมิปัญญา เพื่อคุณภาพของ นครศรีธรรมราช	ยุทธศาสตร์ที่ ๓ การพัฒนาสังคม และคุณภาพชีวิต	พัฒนาด้าน การศึกษา	๒. จัดหาสถานที่ให้เพียงพอ สำหรับรองรับเด็กก่อนวัยเรียนที่ได้มาตรฐาน	มีจำนวนสถานที่พร้อม สำหรับรองรับเด็กก่อนวัยเรียนที่ได้มาตรฐาน เพิ่มขึ้น ครบทั้ง ๓ ศูนย์	๑	๒	๓	๓	๓	ก่อสร้าง/ปรับปรุง ซ่อมแซม ศพต. ในเขตเทศบาลตำบล ถ้ำใหญ่	ศพต. ที่ได้รับ การก่อสร้าง/ปรับปรุงซ่อมแซม ให้ได้มาตรฐาน เพิ่มขึ้น	ปีละ ๑ ศูนย์	-โครงการก่อสร้างอาคาร ศูนย์พัฒนาเด็กเล็ก หมู่ที่ ๙	กองการศึกษา	กองช่าง
			๓. ส่งเสริมพัฒนาการ ทางด้านร่างกายและสมอง ให้แก่เด็กก่อนวัยเรียน	ร้อยละของเด็กก่อนวัยเรียนที่มีพัฒนาการ ทางด้านร่างกายและสมอง ร้อยละ ๙๐	๕๐	๖๐	๗๐	๘๐	๙๐	สนับสนุนงบประมาณ ในการส่งเสริมพัฒนาการทางด้านร่างกายและสมอง ให้แก่เด็กก่อนวัยเรียน	ร้อยละของเด็กก่อนวัยเรียนที่มีพัฒนาการทางด้านร่างกายและสมอง เพิ่มขึ้น	เพิ่มขึ้นอัตรา ร้อยละ ๑๐ ต่อปี	-โครงการสนับสนุน เครื่องเล่นกลางแจ้ง ให้ ศพต.	กองการศึกษา	สำนักปลัดเทศบาล
			๔. สนับสนุนอุปกรณ์การเรียน การสอนให้ศูนย์พัฒนา เด็กเล็ก	จำนวนศูนย์พัฒนา เด็กเล็กที่ได้รับการสนับสนุนอุปกรณ์การเรียน การสอนครบทั้ง ๓ ศูนย์	๓	๓	๓	๓	๓	สนับสนุนอุปกรณ์ การเรียนการสอน ให้ศูนย์พัฒนาเด็กเล็ก	สนับสนุนอุปกรณ์ การเรียนการสอน ให้ศูนย์พัฒนา เด็กเล็กทุกศูนย์	ปีละ ๓ ศูนย์	-โครงการสนับสนุน อุปกรณ์การเรียน การสอนให้ศูนย์ พัฒนาเด็กเล็ก	กองการศึกษา	สำนักปลัดเทศบาล
			๕. จัดซื้อที่นอนให้เด็ก ก่อนวัยเรียน	จำนวนศูนย์พัฒนา เด็กเล็กที่ได้รับที่นอน ทุกศูนย์	๓	๓	๓	๓	๓	จัดซื้อที่นอนให้เด็ก ก่อนวัยเรียน	จัดซื้อที่นอนให้ ศูนย์พัฒนาเด็กเล็ก ครบทุกศูนย์	ปีละ ๓ ศูนย์	-โครงการจัดซื้อที่นอน ให้เด็กก่อนวัยเรียน	กองการศึกษา	สำนักปลัดเทศบาล
			๖. อบรมเชิงปฏิบัติการคอมพิวเตอร์ให้กับเด็กนักเรียน/ นักศึกษาและประชาชน ผู้สนใจช่วงปิดภาคเรียน	จำนวนคนที่เข้าร่วม อบรม ๕๐ คน	-	๓๐	๔๐	๕๐	๕๐	อบรมเชิงปฏิบัติการ คอมพิวเตอร์ให้กับ เด็กนักเรียน/นักศึกษา และประชาชนผู้สนใจ ช่วงปิดภาคเรียน	อัตราผู้เข้ารับ การอบรมเพิ่มขึ้น ทุกปี	มีผู้เข้าร่วมอบรม มากกว่าร้อยละ ๖๐ ต่อปี	-อบรมเชิงปฏิบัติการ คอมพิวเตอร์ให้กับเด็ก นักเรียน/นักศึกษาและ ประชาชนผู้สนใจช่วงปิด ภาคเรียน	กองการศึกษา	สำนักปลัดเทศบาล

ความเชื่อมโยงกับยุทธศาสตร์จังหวัด	ยุทธศาสตร์ อปท. ในเขตจังหวัด	ยุทธศาสตร์ อปท.	เป้าประสงค์ตามภารกิจ	ตัวชี้วัดเป้าประสงค์ (ตัวชี้วัดรวม)	ค่าเป้าหมาย					กลยุทธ์/แนวทางการพัฒนา	ตัวชี้วัดระดับกลยุทธ์	ความก้าวหน้าของเป้าหมาย	โครงการ/กิจกรรม	หน่วยงานรับผิดชอบ	หน่วยสนับสนุน	
					๕๙	๖๐	๖๑	๖๒	๖๓							
การพัฒนาสังคม แห่งการเรียนรู้ และภูมิปัญญา เพื่อคุณภาพของ คนนครศรีธรรมราช	ยุทธศาสตร์ที่ ๓ การพัฒนาสังคม และคุณภาพชีวิต	พัฒนาด้าน การศึกษา	๗.ศิลปินน้อย	จำนวนศูนย์ที่เข้าร่วม กิจกรรมครบทุกศูนย์	๓	๓	๓	๓	๓	จัดกิจกรรมการสอน ดนตรีให้เด็ก ก่อนวัยเรียน	จำนวนศูนย์ที่เข้า ร่วมกิจกรรม	จำนวน ๓ ศูนย์	-โครงการศิลปินน้อย	กองการศึกษา	สำนักปลัด เทศบาล	
			๘.จิตรกรน้อย	จำนวนศูนย์ที่เข้าร่วม กิจกรรมครบทุกศูนย์	๓	๓	๓	๓	๓	จัดกิจกรรมการสอน ศิลปะให้เด็ก ก่อนวัยเรียน	จำนวนศูนย์ที่เข้า ร่วมกิจกรรม	จำนวน ๓ ศูนย์	-โครงการจิตรกรน้อย	กองการศึกษา	สำนักปลัด เทศบาล	
			๙.พื้นที่สร้างสรรค์และเรียนรู้ สำหรับเด็กและเยาวชน	ก่อสร้างพื้นที่ ในการจัดกิจกรรม จำนวน ๑ แห่ง	-	-	๑	-	-	ก่อสร้างพื้นที่สำหรับใช้ จัดกิจกรรมสำหรับเด็ก และเยาวชน	จำนวนพื้นที่ ที่ก่อสร้าง	จำนวน ๑ แห่ง	จำนวน ๑ แห่ง	-โครงการพื้นที่สร้างสรรค์ และเรียนรู้สำหรับเด็ก และเยาวชน	กองการศึกษา	สำนักปลัด เทศบาล
			๑๐.จัดกิจกรรม ประจำปีให้กับเด็ก	จำนวนกิจกรรมที่จัด ให้กับเด็กในพื้นที่ เทศบาลตำบล ๒ กิจกรรม	๒	๒	๒	๒	๒	จัดกิจกรรมที่จัด ให้กับเด็กในพื้นที่ เทศบาลตำบล	จำนวนกิจกรรม	จำนวน ๒ กิจกรรม	จำนวน ๒ กิจกรรม	-โครงการวันเด็กแห่งชาติ -โครงการบัณฑิตน้อย	กองการศึกษา	สำนักปลัด เทศบาล
			๑๑.กิจกรรมคูคิตวัยทีน	จำนวน ๑ ครั้ง ทุกปี	๑	๑	๑	๑	๑	จัดอบรมให้เด็กรู้จัก การมีเพื่อนการอยู่ ร่วมกันในสังคม	จำนวนครั้ง	จำนวน ๑ ครั้ง	จำนวน ๑ ครั้ง	-โครงการคูคิตวัยทีน	กองการศึกษา	สำนักปลัด เทศบาล
			๑๒.จัดเก็บฐานข้อมูลเด็ก และเยาวชนตำบล	จัดเก็บข้อมูล ปีละ ๑ ครั้งทุกปี	๑	๑	๑	๑	๑	จัดเก็บฐานข้อมูล เด็กและเยาวชนตำบล	จำนวนครั้งในการ จัดเก็บข้อมูล	ปีละ ๑ ครั้ง	ปีละ ๑ ครั้ง	-โครงการจัดเก็บฐาน ข้อมูลเด็กและเยาวชน ตำบล	กองการศึกษา	สำนักปลัด เทศบาล
			๑๓.โครงการอบรมและ ศึกษาดูงาน "ศูนย์เยาวชน ต้นแบบ"	จัดฝึกอบรม/ทัศนศึกษา จำนวน ๑ ครั้ง	-	-	๑	-	-	อบรมและศึกษาดูงาน "ศูนย์เยาวชนต้นแบบ"	จำนวนครั้งในการ จัดฝึกอบรม/ ทัศนศึกษาดูงาน	จำนวน ๑ ครั้ง	จำนวน ๑ ครั้ง	-โครงการอบรมและ ศึกษาดูงาน "ศูนย์เยาวชน ต้นแบบ"	กองการศึกษา	สำนักปลัด เทศบาล



ความเชื่อมโยงกับยุทธศาสตร์จังหวัด	ยุทธศาสตร์ อปท. ในเขตจังหวัด	ยุทธศาสตร์ อปท.	เป้าประสงค์ตามภารกิจ	ตัวชี้วัดเป้าประสงค์ (ตัวชี้วัดรวม)	ค่าเป้าหมาย					กลยุทธ์/แนวทางการพัฒนา	ตัวชี้วัดระดับกลยุทธ์	ความก้าวหน้าของเป้าหมาย	โครงการ/กิจกรรม	หน่วยงานรับผิดชอบ	หน่วยสนับสนุน
					๕๙	๖๐	๖๑	๖๒	๖๓						
การพัฒนาสังคม แห่งการเรียนรู้ และภูมิปัญญา เพื่อคุณภาพของ คนนครศรีธรรมราช	ยุทธศาสตร์ที่ ๓ การพัฒนาสังคม และคุณภาพชีวิต	พัฒนาด้าน การศึกษา	๑๔.พัฒนาครูผู้ดูแลเด็ก และบุคลากรทางการศึกษา	บุคลากรทุกศูนย์ ได้รับการฝึกอบรม	๓	๓	๓	๓	๓	พัฒนาครูผู้ดูแลเด็ก และบุคลากร ทางการศึกษา	บุคลากรทุกศูนย์ ได้รับการฝึกอบรม	จำนวน ๓ ศูนย์	-โครงการพัฒนาครู ผู้ดูแลเด็กและบุคลากร ทางการศึกษา	กองการศึกษา	สำนักปลัด เทศบาล
			๑๖.ส่งเสริม สนับสนุน การให้ความรู้ภาษา อังกฤษ/ภาษาจีน เพื่อความพร้อมสู่ ประชาคมอาเซียน	โรงเรียนในพื้นที่ตำบล ลำใหญ่	๕	๕	๕	๕	๕	ส่งเสริม สนับสนุน การให้ความรู้ภาษา อังกฤษ/ภาษาจีน เพื่อความพร้อมสู่ ประชาคมอาเซียน	โรงเรียนในพื้นที่ ตำบลลำใหญ่	๕ โรงเรียน	-โครงการส่งเสริม สนับสนุนการให้ความรู้ ภาษาอังกฤษ/ภาษาจีน เพื่อความพร้อมสู่ ประชาคมอาเซียน	กองการศึกษา	สำนักปลัด เทศบาล
			๑๗.ส่งเสริมสนับสนุนทักษะ ด้านวิชาการ	โรงเรียนในพื้นที่ตำบล ลำใหญ่	๕	๕	๕	๕	๕	ส่งเสริมสนับสนุน ทักษะด้านวิชาการ	โรงเรียนในพื้นที่ ตำบลลำใหญ่		-โครงการแข่งขัน ทักษะด้านวิชาการ	กองการศึกษา	สำนักปลัด เทศบาล
			๑๘.จัดหาสื่อวีดิทัศน์พร้อม อุปกรณ์การเรียนการสอน	มีสื่อวีดิทัศน์พร้อม อุปกรณ์การเรียน การสอนทุกศูนย์	๓	๓	๓	๓	๓	จัดหาสื่อวีดิทัศน์ พร้อมอุปกรณ์ การเรียนการสอน	มีสื่อวีดิทัศน์พร้อม อุปกรณ์การเรียน การสอนทุกศูนย์	จำนวน ๓ ศูนย์	-โครงการจัดหา สื่อวีดิทัศน์พร้อม อุปกรณ์การเรียนการสอน	กองการศึกษา	สำนักปลัด เทศบาล
			๑๙. ผลิตสื่อการเรียนรู้ ด้วยมือครูผู้ดูแลเด็ก	ครูผู้ดูแลเด็กทุกศูนย์ ผลิตสื่อการเรียนการ สอน	๓	๓	๓	๓	๓	ผลิตสื่อการเรียนรู้ ด้วยมือครูผู้ดูแลเด็ก	ครูผู้ดูแลเด็ก ทุกศูนย์ผลิตสื่อ การเรียนการสอน	จำนวน ๓ ศูนย์	-โครงการผลิตสื่อ การเรียนรู้ ด้วยมือ ครูผู้ดูแลเด็ก	กองการศึกษา	สำนักปลัด เทศบาล
			๒๐.การประกัน คุณภาพการศึกษา	จำนวนผู้เข้ารับการ ฝึกอบรม ๖๐ คน	-	๖๐	๖๐	๖๐	๖๐	การประกัน คุณภาพการศึกษา	จำนวนผู้เข้ารับการ ฝึกอบรม	จำนวน ๖๐ คน	-โครงการประกัน คุณภาพการศึกษา	กองการศึกษา	สำนักปลัด เทศบาล
			๒๑.สร้างขวัญและกำลังใจ ให้บุคลากรทางการศึกษา	จัดกิจกรรมในการ สร้างขวัญกำลังใจ ๑ ครั้งทุกปี	๑	๑	๑	๑	๑	สร้างขวัญและ กำลังใจให้บุคลากร ทางการศึกษา	จำนวนกิจกรรม ในการสร้างขวัญ กำลังใจ	จัดกิจกรรม ปีละ ๑ ครั้ง	-โครงการสร้างขวัญและ กำลังใจให้บุคลากร ทางการศึกษา	กองการศึกษา	สำนักปลัด เทศบาล

ความเชื่อมโยงกับยุทธศาสตร์จังหวัด	ยุทธศาสตร์ อปท. ในเขตจังหวัด	ยุทธศาสตร์ อปท.	เป้าประสงค์ตามภารกิจ	ตัวชี้วัดเป้าประสงค์ (ตัวชี้วัดรวม)	ค่าเป้าหมาย					กลยุทธ์/แนวทางการพัฒนา	ตัวชี้วัดระดับกลยุทธ์	ความก้าวหน้าของเป้าหมาย	โครงการ/กิจกรรม	หน่วยงานรับผิดชอบ	หน่วยสนับสนุน	
					๕๙	๖๐	๖๑	๖๒	๖๓							
การพัฒนาสังคมแห่งการเรียนรู้และภูมิปัญญาเพื่อคุณภาพของคนนครศรีธรรมราช	ยุทธศาสตร์ที่ ๓ การพัฒนาสังคมและคุณภาพชีวิต	พัฒนาด้านการศึกษา	๒๒.อาหารเสริม(นม)ให้ศูนย์พัฒนาเด็กเล็กและโรงเรียนในตำบลถ้าใหญ่	จำนวน ศพด. และโรงเรียนที่ได้รับอาหารเสริมนมครบทุกศูนย์ทุก ร.ร.	๓ ศูนย์ ๕ โรง	๓ ศูนย์ ๕ โรง	๓ ศูนย์ ๕ โรง	๓ ศูนย์ ๕ โรง	๓ ศูนย์ ๕ โรง	อาหารเสริม(นม)ให้ศูนย์พัฒนาเด็กเล็กและโรงเรียนในตำบลถ้าใหญ่	จำนวน ศพด. และโรงเรียนที่ได้รับอาหารเสริมนม	จำนวน ๓ ศูนย์ จำนวน ๕ โรง	-โครงการอาหารเสริม(นม)ให้ศูนย์พัฒนาเด็กเล็กและโรงเรียนในตำบลถ้าใหญ่	กองการศึกษา	สำนักปลัดเทศบาล	
			๒๓.สนับสนุนอาหารกลางวันให้แก่ศูนย์พัฒนาเด็กเล็กและโรงเรียนในตำบลถ้าใหญ่	ศพด. และ โรงเรียนได้รับอาหารกลางวันครบทุกศูนย์ทุก ร.ร.	๓ ศูนย์ ๕ โรง	๓ ศูนย์ ๕ โรง	๓ ศูนย์ ๕ โรง	๓ ศูนย์ ๕ โรง	๓ ศูนย์ ๕ โรง	สนับสนุนอาหารกลางวันให้แก่ศูนย์พัฒนาเด็กเล็กและโรงเรียนในตำบลถ้าใหญ่	จำนวน ศพด. และจำนวนโรงเรียน	จำนวน ๓ ศูนย์ จำนวน ๕ โรง	-โครงการสนับสนุนอาหารกลางวันให้แก่ศูนย์พัฒนาเด็กเล็กและโรงเรียนในตำบลถ้าใหญ่	กองการศึกษา	สำนักปลัดเทศบาล	
			๒๔.เตรียมความพร้อมรับการถ่ายโอนทางการศึกษา	จัดบุคลากรเข้ารับการอบรม ๑ ครั้ง	-	-	๑	-	-	เตรียมความพร้อมรับการถ่ายโอนทางการศึกษา	จัดบุคลากรเข้ารับการอบรม ๑ ครั้ง	จำนวน ๑ ครั้ง	๑ ครั้ง	-โครงการเตรียมความพร้อมรับการถ่ายโอนทางการศึกษา	กองการศึกษา	สำนักปลัดเทศบาล
			๒๕.ห้องสมุดเคลื่อนที่	จัดหน่วยบริการห้องสมุดเคลื่อนที่ให้ประชาชนในพื้นที่ทุกปี ปีละ ๑ ครั้ง	๑	๑	๑	๑	๑	ห้องสมุดเคลื่อนที่	จัดหน่วยบริการห้องสมุดเคลื่อนที่ให้ประชาชนในพื้นที่ปีละครั้ง	จำนวน ๑ ครั้ง	๑ ครั้ง	-โครงการห้องสมุดเคลื่อนที่	กองการศึกษา	สำนักปลัดเทศบาล
			๒๖.ส่งเสริมการพัฒนาหลักสูตรโดยใช้ภูมิปัญญาท้องถิ่น	ส่งบุคลากรครูเข้ารับการฝึกอบรมหลักสูตรดังกล่าวทุกปี ปีละ ๑ ครั้ง	๑	๑	๑	๑	๑	ส่งเสริมการพัฒนาหลักสูตรโดยใช้ภูมิปัญญาท้องถิ่น	ส่งบุคลากรครูเข้ารับการฝึกอบรมหลักสูตรดังกล่าวปีละ ๑ ครั้ง	จำนวน ๑ ครั้ง	๑ ครั้ง	-โครงการส่งเสริมการพัฒนาหลักสูตรโดยใช้ภูมิปัญญาท้องถิ่น	กองการศึกษา	สำนักปลัดเทศบาล
			๒๗.สนับสนุนส่งเสริมการจัดตั้งกองทุนเพื่อพัฒนาการศึกษา	จำนวนกองทุน ๑ กองทุน	-	๑	-	-	-	สนับสนุนส่งเสริมการจัดตั้งกองทุนเพื่อพัฒนาการศึกษา	จำนวนกองทุน	จำนวน ๑ กองทุน	๑ กองทุน	-โครงการสนับสนุนส่งเสริมการจัดตั้งกองทุนเพื่อพัฒนาการศึกษา	กองการศึกษา	สำนักปลัดเทศบาล

ความเชื่อมโยงกับยุทธศาสตร์จังหวัด	ยุทธศาสตร์ อปท. ในเขตจังหวัด	ยุทธศาสตร์ อปท.	เป้าประสงค์ตามภารกิจ	ตัวชี้วัดเป้าประสงค์ (ตัวชี้วัดรวม)	ค่าเป้าหมาย					กลยุทธ์/แนวทางการพัฒนา	ตัวชี้วัดระดับกลยุทธ์	ความก้าวหน้าของเป้าหมาย	โครงการ/กิจกรรม	หน่วยงานรับผิดชอบ	หน่วยสนับสนุน
					๕๙	๖๐	๖๑	๖๒	๖๓						
การพัฒนาสังคมแห่งการเรียนรู้และภูมิปัญญาเพื่อคุณภาพของนครศรีธรรมราช	ยุทธศาสตร์ที่ ๓ การพัฒนาสังคมและคุณภาพชีวิต	พัฒนาด้านการศึกษา	๒๘.สนับสนุน /จัดตั้งแหล่งการเรียนรู้สำหรับเด็กและประชาชน	สนับสนุน/จัดตั้งแหล่งการเรียนรู้สำหรับเด็กและประชาชน ปีละ ๑ แห่ง	-	๑	๑	๑	๑	สนับสนุน /จัดตั้งแหล่งการเรียนรู้สำหรับเด็กและประชาชน ปีละ ๑ แห่ง	สนับสนุน/จัดตั้งแหล่งการเรียนรู้สำหรับเด็กและประชาชน ปีละ ๑ แห่ง	ปีละ ๑ แห่ง	-โครงการสนับสนุนจัดตั้งแหล่งการเรียนรู้สำหรับเด็กและประชาชน	กองการศึกษา	สำนักปลัดเทศบาล
			๒๙.ส่งเสริมการเรียนรู้และทัศนศึกษาแหล่งเรียนรู้สำหรับเด็กเล็ก	ส่งเสริม ทุกศูนย์	๓	๓	๓	๓	๓	ส่งเสริมการเรียนรู้และทัศนศึกษาแหล่งเรียนรู้สำหรับเด็กเล็ก	จำนวน ศพด. ที่ส่งเสริม	จำนวน ๓ ศูนย์	-โครงการส่งเสริมการเรียนรู้และทัศนศึกษาแหล่งเรียนรู้สำหรับเด็กเล็ก	กองการศึกษา	สำนักปลัดเทศบาล
			๓๐.ปรับปรุงภูมิทัศน์ภายใน/ภายนอกศูนย์พัฒนาเด็กเล็ก	ปรับปรุงทุกศูนย์	๓	๓	๓	๓	๓	ปรับปรุงภูมิทัศน์ภายใน/ภายนอกศูนย์พัฒนาเด็กเล็ก	จำนวน ศพด. ที่ปรับปรุง	จำนวน ๓ ศูนย์	-โครงการปรับปรุงภูมิทัศน์ภายใน/ภายนอกศูนย์พัฒนาเด็กเล็ก	กองการศึกษา	กองช่าง
			๓๑.จัดซื้อวัสดุครุภัณฑ์สำหรับศูนย์พัฒนาเด็กเล็ก	จัดซื้อทุกศูนย์	๓	๓	๓	๓	๓	จัดซื้อวัสดุครุภัณฑ์สำหรับศูนย์พัฒนาเด็กเล็ก	จำนวน ศพด. ที่จัดซื้อ	จำนวน ๓ ศูนย์	-โครงการจัดซื้อวัสดุครุภัณฑ์สำหรับศูนย์พัฒนาเด็กเล็ก	กองการศึกษา	สำนักปลัดเทศบาล
			๓๒.ปรับปรุง/ต่อเติมศาลาอเนกประสงค์ศูนย์พัฒนาเด็กเล็กบ้านน้ำพุ	ที่ปรับปรุง/ต่อเติม ๑ ศูนย์		๑	๑	๑	๑	ปรับปรุง/ต่อเติมศาลาอเนกประสงค์ศูนย์พัฒนาเด็กเล็กบ้านน้ำพุ	จำนวน ศพด. ที่ปรับปรุง/ต่อเติม	จำนวน ๑ ศูนย์	-โครงการปรับปรุง/ต่อเติมศาลาอเนกประสงค์ศูนย์พัฒนาเด็กเล็กบ้านน้ำพุ	กองการศึกษา	กองช่าง
			๓๓.ก่อสร้างถนนบริเวณทางเข้าศูนย์พัฒนาเด็กเล็กบ้านน้ำพุ	จำนวนถนน ๑ สาย	๑	๑	๑	-	-	ก่อสร้างถนนบริเวณทางเข้าศูนย์พัฒนาเด็กเล็กบ้านน้ำพุ	จำนวนถนน ที่ก่อสร้าง	จำนวน ๑ สาย	-โครงการก่อสร้างถนนบริเวณทางเข้าศูนย์พัฒนาเด็กเล็กบ้านน้ำพุ	กองการศึกษา	กองช่าง

ความเชื่อมโยงกับยุทธศาสตร์จังหวัด	ยุทธศาสตร์ อปท.ในเขตจังหวัด	ยุทธศาสตร์ อปท.	เป้าประสงค์ตามภารกิจ	ตัวชี้วัดเป้าประสงค์ (ตัวชี้วัดรวม)	ค่าเป้าหมาย					กลยุทธ์/แนวทางการพัฒนา	ตัวชี้วัดระดับกลยุทธ์	ความก้าวหน้าของเป้าหมาย	โครงการ/กิจกรรม	หน่วยงานรับผิดชอบ	หน่วยสนับสนุน
					๕๙	๖๐	๖๑	๖๒	๖๓						
การพัฒนาสังคม แห่งการเรียนรู้ และภูมิปัญญา เพื่อคุณภาพของ คนนครศรีธรรมราช	ยุทธศาสตร์ที่ ๓ การพัฒนาสังคม และคุณภาพชีวิต	พัฒนาด้าน การศึกษา	๓๔.ก่อสร้างรั้วศูนย์พัฒนา เด็กเล็กบ้านน้ำพุ	ศูนย์ที่ก่อสร้างรั้ว ๑ ศูนย์	-	๑	-	-	-	ก่อสร้างรั้วศูนย์พัฒนา เด็กเล็กบ้านน้ำพุ	จำนวนศูนย์ ที่ก่อสร้างรั้ว	จำนวน ๑ ศูนย์	-โครงการก่อสร้างรั้ว ศูนย์พัฒนาเด็กเล็ก บ้านน้ำพุ	กองการศึกษา	กองช่าง
			๓๕.ปรับปรุง ต่อเติม ซ่อมแซมและตกแต่ง ห้องเรียน อาคารเรียน ของศูนย์พัฒนาเด็กเล็ก บ้านน้ำพุ	ปรับปรุง ต่อเติม ซ่อมแซมอาคารเรียน ๑ ศูนย์	๑	๑	๑	๑	๑	ปรับปรุง ต่อเติม ซ่อมแซมและตกแต่ง ห้องเรียน อาคารเรียน ของศูนย์พัฒนา เด็กเล็กบ้านน้ำพุ	จำนวนศูนย์ ที่ปรับปรุงต่อเติม ซ่อมแซม อาคารเรียน	จำนวน ๑ ศูนย์	-โครงการปรับปรุง ต่อเติมซ่อมแซมและ ตกแต่งห้องเรียน อาคารเรียนของศูนย์ พัฒนาเด็กเล็กบ้านน้ำพุ	กองการศึกษา	กองช่าง
			๓๖.ปรับปรุง ต่อเติม ซ่อมแซมและตกแต่ง ห้องเรียน อาคารเรียน ของศูนย์พัฒนาเด็กเล็ก บ้านนาตาแย้ม	ปรับปรุง ต่อเติม ซ่อมแซมอาคารเรียน ๑ ศูนย์	๑	๑	๑	๑	๑	ปรับปรุง ต่อเติม ซ่อมแซมและตกแต่ง ห้องเรียน อาคารเรียน ของศูนย์พัฒนา เด็กเล็กบ้านนาตาแย้ม	จำนวนศูนย์ ที่ปรับปรุงต่อเติม ซ่อมแซม อาคารเรียน	จำนวน ๑ ศูนย์	-โครงการปรับปรุงต่อเติม ซ่อมแซมและตกแต่ง ห้องเรียน อาคารเรียน ของศูนย์พัฒนาเด็กเล็ก บ้านนาตาแย้ม	กองการศึกษา	กองช่าง
			๓๗.สนามเด็กเล่นในชุมชน	สนามเด็กเล่นจำนวน ๑ แห่ง	-	-	๑	๑	๑	สนามเด็กเล่นจำนวน ๑ แห่ง	สนามเด็กเล่น ในชุมชน	จำนวน ๑ แห่ง	-โครงการสนาม เด็กเล่นในชุมชน	กองการศึกษา	กองช่าง
			๓๘.ต่อเติมห้องน้ำ สำหรับ สพด. บ้านนาตาแย้ม	ต่อเติมห้องน้ำ ๑ สพด. ๑ แห่ง	๑	๑	๑	-	-	ต่อเติมห้องน้ำ สำหรับ สพด. บ้านนาตาแย้ม	ต่อเติมห้องน้ำ ๑ สพด. ๑ แห่ง	จำนวน ๑ แห่ง	-โครงการต่อเติม ห้องน้ำสำหรับสพด. บ้านนาตาแย้ม	กองการศึกษา	กองช่าง
			๓๙.พัฒนาคุณภาพผู้เรียน ให้ได้รับการศึกษาภาคบังคับ อย่างมีคุณภาพ	สนับสนุนประมาณ ให้โรงเรียน ๑ แห่ง	๑	๑	๑	๑	๑	พัฒนาคุณภาพผู้เรียน ให้ได้รับการศึกษา ภาคบังคับอย่างมี คุณภาพ	สนับสนุนประมาณ ให้โรงเรียน ๑ แห่ง	จำนวน ๑ แห่ง	-โครงการพัฒนาคุณภาพ ผู้เรียนให้ได้รับการศึกษา ภาคบังคับอย่างมีคุณภาพ	กองการศึกษา	สำนักปลัด เทศบาล

ความเชื่อมโยงกับยุทธศาสตร์จังหวัด	ยุทธศาสตร์ อปท. ในเขตจังหวัด	ยุทธศาสตร์ อปท.	เป้าประสงค์ตามภารกิจ	ตัวชี้วัดเป้าประสงค์ (ตัวชี้วัดรวม)	ค่าเป้าหมาย					กลยุทธ์/แนวทางการพัฒนา	ตัวชี้วัดระดับกลยุทธ์	ความก้าวหน้าของเป้าหมาย	โครงการ/กิจกรรม	หน่วยงานรับผิดชอบ	หน่วยสนับสนุน
					๕๙	๖๐	๖๑	๖๒	๖๓						
การพัฒนาสังคม แห่งการเรียนรู้ และภูมิปัญญา เพื่อคุณภาพของ คนนครศรีธรรมราช	ยุทธศาสตร์ที่ ๓ การพัฒนาสังคม และคุณภาพชีวิต	พัฒนาด้าน การศึกษา	๔๐.เครื่องเล่นสนาม สู่พัฒนาร่างกายของหนู	สนับสนุนงบประมาณ ให้โรงเรียน ๑ แห่ง	-	๑	๑	-	-	เครื่องเล่นสนาม สู่พัฒนาร่างกาย ของหนู	สนับสนุนงบประมาณ ให้โรงเรียน ๑ แห่ง	จำนวน ๑ แห่ง	-โครงการเครื่องเล่นสนาม สู่พัฒนาร่างกายของหนู	กองการศึกษา	สำนักปลัด เทศบาล
			๔๑.ส่งเสริมอัจฉริยะภาพ ของนักเรียน	สนับสนุนงบประมาณ ให้โรงเรียน ๑ แห่ง	-	-	๑	๑	๑	ส่งเสริมอัจฉริยะภาพ ของนักเรียน	สนับสนุน งบประมาณให้ โรงเรียน ๑ แห่ง	จำนวน ๑ แห่ง	-โครงการส่งเสริม อัจฉริยะภาพของนักเรียน	กองการศึกษา	สำนักปลัด เทศบาล
			๔๒.ปรับปรุงสภาพแวดล้อม และซ่อมแซมศูนย์อบรม เด็กก่อนเกณฑ์ วัดไตรวิทยาคม	ปรับปรุงสภาพแวดล้อม และซ่อมแซม ศพด. จำนวน ๑ แห่ง	๑	๑	-	-	-	ปรับปรุงสภาพ แวดล้อมและซ่อมแซม ศูนย์อบรมเด็ก ก่อนเกณฑ์วัด ไตรวิทยาคม	ปรับปรุงสภาพ แวดล้อมและ ซ่อมแซมศพด. จำนวน ๑ แห่ง	จำนวน ๑ แห่ง	-โครงการปรับปรุงสภาพ แวดล้อมและซ่อมแซม ศูนย์อบรมเด็กก่อนเกณฑ์ วัดไตรวิทยาคม	กองการศึกษา	กองช่าง
			๔๓.เข้าสถานที่วัด ไตรวิทยารามเป็นสถานที่ตั้ง ของศูนย์พัฒนาเด็กเล็ก วัดไตรวิทยาราม	เข้าสถานที่ตั้ง ศพด. จำนวน ๑ แห่ง	๑	๑	๑	๑	๑	เข้าสถานที่วัด ไตรวิทยาราม เป็นสถานที่ตั้ง ศพด. วัดไตรวิทยาราม	เข้าสถานที่ตั้ง ศพด. จำนวน ๑ แห่ง	จำนวน ๑ แห่ง	-โครงการเข้าสถานที่วัด ไตรวิทยารามเป็นสถานที่ ตั้งของศูนย์พัฒนาเด็กเล็ก วัดไตรวิทยาราม	กองการศึกษา	สำนักปลัด เทศบาล
			๔๔.สนับสนุนองค์กรสตรี ตำบลถ้ำใหญ่	สนับสนุนให้องค์กร สตรี จำนวน ๑ กลุ่ม	๑	๑	๑	๑	๑	สนับสนุนองค์กรสตรี ตำบลถ้ำใหญ่	สนับสนุนให้ องค์กรสตรี จำนวน ๑ กลุ่ม	จำนวน ๑ กลุ่ม	-โครงการสนับสนุน องค์กรสตรีตำบล ถ้ำใหญ่	สำนักปลัด เทศบาล	
			๔๕.สนับสนุน/ปรับปรุงศูนย์ การเรียนรู้วัดถ้ำใหญ่	สนับสนุนงบประมาณ ให้ศูนย์เรียนรู้วัดถ้ำใหญ่ จำนวน ๑ แห่ง	๑	๑	๑	-	-	สนับสนุน/ปรับปรุง ศูนย์การเรียนรู้ วัดถ้ำใหญ่โครงการ พัฒนาศักยภาพ คณะกรรมการชุมชน	สนับสนุน งบประมาณ ให้ศูนย์เรียนรู้ วัดถ้ำใหญ่ จำนวน ๑ แห่ง	จำนวน ๑ แห่ง	-โครงการสนับสนุน/ ปรับปรุงศูนย์การเรียนรู้ วัดถ้ำใหญ่	สำนักปลัด เทศบาล	กองช่าง

ความเชื่อมโยงกับยุทธศาสตร์จังหวัด	ยุทธศาสตร์ อปท. ในเขตจังหวัด	ยุทธศาสตร์ อปท.	เป้าประสงค์ตามภารกิจ	ตัวชี้วัดเป้าประสงค์ (ตัวชี้วัดรวม)	ค่าเป้าหมาย					กลยุทธ์/แนวทางการพัฒนา	ตัวชี้วัดระดับกลยุทธ์	ความก้าวหน้าของเป้าหมาย	โครงการ/กิจกรรม	หน่วยงานรับผิดชอบ	หน่วยสนับสนุน
					๕๙	๖๐	๖๑	๖๒	๖๓						
ยุทธศาสตร์ที่ ๕ การพัฒนาสังคม แห่งการเรียนรู้ และภูมิปัญญา เพื่อคุณภาพของ คนนครศรีธรรมราช	ยุทธศาสตร์ที่ ๓ การพัฒนาสังคม และคุณภาพชีวิต	พัฒนาด้าน การศึกษา	๔๖.พัฒนาศักยภาพ คณะกรรมการชุมชน	จัดอบรม/ศึกษาดูงาน พัฒนาศักยภาพ ทุกปี ปีละ ๑ ครั้ง	๑	๑	๑	๑	๑	พัฒนาศักยภาพ คณะกรรมการชุมชน	จัดอบรม/ศึกษา ดูงาน พัฒนา ศักยภาพ ปีละ ๑ ครั้ง	ปีละ ๑ ครั้ง	-โครงการพัฒนาศักยภาพ คณะกรรมการชุมชน	สำนักปลัด เทศบาล	
				๔๗.ส่งเสริมความรู้ ด้านสหกรณ์ให้แก่เจ้าหน้าที่ ภาครัฐระดับตำบลผู้นำชุมชน และกลุ่มต่างๆ ในชุมชน	จัดอบรม/ให้ความรู้ ทุกปี ปีละ ๑ ครั้ง	๑	๑	๑	๑	๑	๔๗.ส่งเสริมความรู้ ด้านสหกรณ์ให้แก่ เจ้าหน้าที่ภาครัฐ ระดับตำบลผู้นำชุมชน และกลุ่มต่างๆ ในชุมชน	จัดอบรม/ ให้ความรู้ ปีละ ๑ ครั้ง	ปีละ ๑ ครั้ง	-โครงการส่งเสริมความรู้ ด้านสหกรณ์ให้แก่ เจ้าหน้าที่ภาครัฐ ระดับตำบลผู้นำชุมชน และกลุ่มต่างๆ ในชุมชน	สำนักปลัด เทศบาล

ความเชื่อมโยงกับยุทธศาสตร์จังหวัด	ยุทธศาสตร์ อปท. ในเขตจังหวัด	ยุทธศาสตร์ อปท.	เป้าประสงค์ตามภารกิจ	ตัวชี้วัดเป้าประสงค์ (ตัวชี้วัดรวม)	ค่าเป้าหมาย					กลยุทธ์/แนวทางการพัฒนา	ตัวชี้วัดระดับกลยุทธ์	ความก้าวหน้าของเป้าหมาย	โครงการ/กิจกรรม	หน่วยงานรับผิดชอบ	หน่วยสนับสนุน
					๕๙	๖๐	๖๑	๖๒	๖๓						
ยุทธศาสตร์ที่ ๓ การจัดการทรัพยากรธรรมชาติ น้ำ สิ่งแวดล้อมและพลังงานที่มีประสิทธิภาพ เพิ่มพื้นที่สีเขียวและการใช้พลังงานสะอาด	ยุทธศาสตร์ที่ ๒ การบริหารจัดการทรัพยากรธรรมชาติ สิ่งแวดล้อมและพลังงาน	ยุทธศาสตร์ที่ ๒ การพัฒนาด้านสิ่งแวดล้อม	๑.การบริหารจัดการเรื่องขยะมูลฝอยและสิ่งปฏิกูล	ลดปริมาณขยะในการนำไปกำจัด ร้อยละ ๓๐	๑๐	๑๕	๒๐	๒๕	๓๐	การบริหารจัดการเรื่องขยะมูลฝอยและสิ่งปฏิกูล	อัตราร้อยละ ปริมาณขยะที่ลดลง	ปริมาณขยะลดลงในอัตราร้อยละ ๕ ต่อปี	-โครงการจัดหาที่รองรับขยะในพื้นที่ตำบลเก่าใหญ่ -โครงการขยะรีไซเคิล -โครงการจัดซื้อรถดูดสิ่งปฏิกูล -โครงการจ้างเหมา -กำจัดขยะในสถานที่เอกชนหรือราชการ -โครงการก่อสร้างระบบคัดแยกและจัดการขยะมูลฝอยอย่างถูกหลักสุขาภิบาล -โครงการจัดซื้อรถกำจัดขยะอัดท้าย -โครงการกำจัดขยะและแปรรูปเป็นพลังงานไฟฟ้า -โครงการจ้างเหมาจัดเก็บขยะมูลฝอยไปกำจัด -โครงการบริหารจัดการขยะตั้งแต่ต้นทาง	กองสาธารณสุขและสิ่งแวดล้อม	สำนักปลัดเทศบาล

ความเชื่อมโยงกับยุทธศาสตร์จังหวัด	ยุทธศาสตร์ อปท. ในเขตจังหวัด	ยุทธศาสตร์ อปท.	เป้าประสงค์ตามภารกิจ	ตัวชี้วัดเป้าประสงค์ (ตัวชี้วัดรวม)	ค่าเป้าหมาย					กลยุทธ์/แนวทางการพัฒนา	ตัวชี้วัดระดับกลยุทธ์	ความก้าวหน้าของเป้าหมาย	โครงการ/กิจกรรม	หน่วยงานรับผิดชอบ	หน่วยสนับสนุน
					๕๙	๖๐	๖๑	๖๒	๖๓						
การจัดการทรัพยากรธรรมชาติ น้ำ สิ่งแวดล้อมและพลังงานที่มีประสิทธิภาพ เพิ่มพื้นที่สีเขียวและการใช้พลังงานสะอาด	ยุทธศาสตร์ที่ ๒ การบริหารจัดการทรัพยากรธรรมชาติ สิ่งแวดล้อมและพลังงาน	ยุทธศาสตร์ที่ ๒ การพัฒนาด้านสิ่งแวดล้อม	๒.ประชุม/อบรมและรณรงค์สร้างจิตสำนึกในการจัดการสิ่งแวดล้อม	จัดกิจกรรมเกี่ยวกับการสร้างจิตสำนึกในการจัดการสิ่งแวดล้อมทุกปี	๑	๑	๑	๑	๑	ประชุม/อบรมและรณรงค์สร้างจิตสำนึกในการจัดการสิ่งแวดล้อม	จัดกิจกรรมเกี่ยวกับการสร้างจิตสำนึกในการจัดการสิ่งแวดล้อม ปีละ ๑ ครั้ง	ปีละ ๑ ครั้ง	-โครงการรณรงค์ประชาสัมพันธ์ ให้ประชาชนทราบและตระหนักถึงความสำคัญของสิ่งแวดล้อม -โครงการจัดประชุมเชิงปฏิบัติการ/รณรงค์ในการกำจัดขยะอย่างถูกต้อง -โครงการอบรมเยาวชนอนุรักษ์สิ่งแวดล้อม -โครงการร่วมดูแลสิ่งแวดล้อมในหมู่บ้าน -โครงการปลูกต้นไม้และบำรุงรักษาต้นไม้	กองสาธารณสุขและสิ่งแวดล้อม	สำนักปลัดเทศบาล
			๓.การทำประชาพิจารณ์และการมีส่วนร่วมในการจัดการสิ่งแวดล้อม	จัดทำประชาพิจารณ์แบบมีส่วนร่วม จำนวน ๑ ครั้ง	-	๑	๑	๑	๑	การทำประชาพิจารณ์และการมีส่วนร่วมในการจัดการสิ่งแวดล้อม	จัดทำประชาพิจารณ์แบบมีส่วนร่วม จำนวน ๑ ครั้ง	จำนวน ๑ ครั้ง	-โครงการทำประชาพิจารณ์และการมีส่วนร่วมในการจัดการสิ่งแวดล้อม	กองสาธารณสุขและสิ่งแวดล้อม	สำนักปลัดเทศบาล
			๔.สนับสนุนกลุ่มอาสาสมัครพิทักษ์ทรัพยากรสิ่งแวดล้อมหมู่บ้าน (ทสม.)	จำนวนผู้เข้าอบรมพัฒนาศักยภาพให้กลุ่ม (ทสม.) ๕๐ คน	-	๕๐	๕๐	๕๐	๕๐	สนับสนุนกลุ่มอาสาสมัครพิทักษ์ทรัพยากรสิ่งแวดล้อมหมู่บ้าน (ทสม.)	จำนวนผู้เข้าอบรมพัฒนาศักยภาพให้กลุ่ม (ทสม.) ๕๐ คน	จำนวน ๕๐ คน	-โครงการสนับสนุนกลุ่มอาสาสมัครพิทักษ์ทรัพยากรสิ่งแวดล้อมหมู่บ้าน (ทสม.)	กองสาธารณสุขและสิ่งแวดล้อม	สำนักปลัดเทศบาล
			๕.ธนาคารต้นไม้	จัดหาต้นไม้ให้ประชาชนนำไปปลูกในพื้นที่ตำบล ถ้าใหญ่ จำนวน ๑ ครั้ง	-	๑	๑	๑	๑	ธนาคารต้นไม้	จัดหาต้นไม้ให้ประชาชนนำไปปลูกในพื้นที่ตำบล ถ้าใหญ่ จำนวน ๑ ครั้ง	จำนวน ๑ ครั้ง	-โครงการธนาคารต้นไม้	กองสาธารณสุขและสิ่งแวดล้อม	สำนักปลัดเทศบาล



ความเชื่อมโยงกับยุทธศาสตร์จังหวัด	ยุทธศาสตร์ อปท. ในเขตจังหวัด	ยุทธศาสตร์ อปท.	เป้าประสงค์ตามภารกิจ	ตัวชี้วัดเป้าประสงค์ (ตัวชี้วัดรวม)	ค่าเป้าหมาย					กลยุทธ์/แนวทางการพัฒนา	ตัวชี้วัดระดับกลยุทธ์	ความก้าวหน้าของเป้าหมาย	โครงการ/กิจกรรม	หน่วยงานรับผิดชอบ	หน่วยสนับสนุน
					๕๙	๖๐	๖๑	๖๒	๖๓						
ยุทธศาสตร์ที่ ๓ การจัดการทรัพยากรธรรมชาติ น้ำ สิ่งแวดล้อมและพลังงานที่มีประสิทธิภาพ เพิ่มพื้นที่สีเขียวและการใช้พลังงานสะอาด	ยุทธศาสตร์ที่ ๒ การบริหารจัดการทรัพยากรธรรมชาติ สิ่งแวดล้อมและพลังงาน	ยุทธศาสตร์ที่ ๒ การพัฒนาด้านสิ่งแวดล้อม	๖.ปรับปรุงแหล่งท่องเที่ยว	ปรับภูมิทัศน์/สภาพแวดล้อมในสถานที่ท่องเที่ยวในเทศบาลทุกปี	๑	๑	๑	๑	๑	ปรับปรุงแหล่งท่องเที่ยว	ปรับภูมิทัศน์/สภาพแวดล้อมในสถานที่ท่องเที่ยวในเทศบาล ปีละ ๑ แห่ง	ปีละ ๑ แห่ง	-โครงการปรับปรุงภูมิทัศน์ภายในเขตเทศบาลตำบลลำใหญ่ -โครงการก่อสร้างศาลาพักผ่อนบริเวณเขื่อนห้วยชัน ม. ๑๐ -โครงการพัฒนาเขื่อนห้วยชัน -ปรับภูมิทัศน์น้ำตกวังปริงพร้อมศาลาที่พัก -ปรับภูมิทัศน์เขื่อนห้วยชัน หมู่ที่ ๔ -โครงการท่องเที่ยวเชิงอนุรักษ์ธรรมชาติและสิ่งแวดล้อม ณ สำนักสงฆ์ถ้ำพระหอ	สำนักปลัดเทศบาล	กองช่าง
			๗. เปิดแหล่งท่องเที่ยวเพื่อต้อนรับประชาคมเศรษฐกิจอาเซียน	มีการประชาสัมพันธ์แหล่งท่องเที่ยวในพื้นที่เทศบาลตำบลลำใหญ่ทุกปี	๑	๑	๑	๑	๑	เปิดแหล่งท่องเที่ยวเพื่อต้อนรับประชาคมเศรษฐกิจอาเซียน	มีการประชาสัมพันธ์แหล่งท่องเที่ยวในพื้นที่เทศบาลตำบลลำใหญ่ ปีละ ๑ ครั้ง	ประชาสัมพันธ์ผ่านสื่อต่าง ๆ ปีละ ๑ ครั้ง	-โครงการเปิดแหล่งท่องเที่ยวเพื่อต้อนรับประชาคมเศรษฐกิจอาเซียน	สำนักปลัดเทศบาล	
			๘. จัดกิจกรรมส่งเสริมการท่องเที่ยว	จำนวนกิจกรรมที่ส่งเสริมการท่องเที่ยว ๒ กิจกรรม	-	-	๑	๑	-	ส่งเสริมสนับสนุนกลุ่มการท่องเที่ยวอนุรักษ์	จัดกิจกรรมส่งเสริมการท่องเที่ยว จำนวน ๒ ครั้ง	จัดกิจกรรม จำนวน ๒ ครั้ง ปีละ ๑ กิจกรรม	-โครงการส่งเสริมสนับสนุนกลุ่มการท่องเที่ยวอนุรักษ์ ม.๗ -โครงการท่องเที่ยวในชุมชน ม.๓	สำนักปลัดเทศบาล	

ความเชื่อมโยงกับยุทธศาสตร์จังหวัด	ยุทธศาสตร์ อปท. ในเขตจังหวัด	ยุทธศาสตร์ อปท.	เป้าประสงค์ตามภารกิจ	ตัวชี้วัดเป้าประสงค์ (ตัวชี้วัดรวม)	ค่าเป้าหมาย					กลยุทธ์/แนวทางการพัฒนา	ตัวชี้วัดระดับกลยุทธ์	ความก้าวหน้าของเป้าหมาย	โครงการ/กิจกรรม	หน่วยงานรับผิดชอบ	หน่วยสนับสนุน
					๕๙	๖๐	๖๑	๖๒	๖๓						
การพัฒนาสังคม แห่งการเรียนรู้ และภูมิปัญญา เพื่อคุณภาพของ คนนครศรีธรรมราช	ยุทธศาสตร์ที่ ๕ การสร้างธรรมาภิบาลและการบริหารจัดการบ้านเมืองที่ดี	ยุทธศาสตร์ที่ ๓ การพัฒนาการเมืองการบริหาร	๑.กิจกรรมส่งเสริมและเปิดโอกาสให้ประชาชนเข้ามามีส่วนร่วม	จัดกิจกรรมส่งเสริมการมีส่วนร่วมของประชาชนทุกปี ปีละ ๑ ครั้ง	๑	๑	๑	๑	๑	กิจกรรมส่งเสริมและเปิดโอกาสให้ประชาชนเข้ามามีส่วนร่วม	จัดกิจกรรมส่งเสริมการมีส่วนร่วมของประชาชน ปีละ ๑ ครั้ง	ปีละ ๑ ครั้ง จำนวน ๖ โครงการ	-โครงการประชุม ประชาคมเพื่อจัดทำ แผนพัฒนาเทศบาล -โครงการเทศบาล เคลื่อนที่พบประชาชน -โครงการส่งเสริม ประชาธิปไตยและการมีส่วนร่วม -โครงการสนับสนุน กระบวนการทบทวน ปรับปรุง พัฒนา คุณภาพแผนชุมชน -โครงการสร้างความ ปรองดองสมานฉันท์ ในชุมชน -โครงการส่งเสริม โครงการ/กิจกรรม ด้านสิทธิมนุษยชน แห่งชาติ	สำนักปลัด เทศบาล	ทุกกอง
			๒.จัดกิจกรรมวันเทศบาล	จัดกิจกรรมวันเทศบาลทุกปี	๑	๑	๑	๑	๑	จัดกิจกรรมวันเทศบาล	จัดกิจกรรมวันเทศบาล ปีละ ๑ ครั้ง	ปีละ ๑ ครั้ง	-โครงการจัดกิจกรรมวันเทศบาล	สำนักปลัด เทศบาล	ทุกกอง
			๓.ฝึกอบรมและทัศนศึกษาดูงานของผู้บริหาร,สมาชิกสภาเทศบาล,พนักงานเทศบาล,ลูกจ้างประจำ,พนักงานจ้าง,ผู้นำชุมชน	จัดฝึกอบรมและทัศนศึกษาดูงานทุกปี ปีละ ๑ ครั้ง	๑	๑	๑	๑	๑	ฝึกอบรมและทัศนศึกษาดูงานของผู้บริหาร,สมาชิกสภาเทศบาล,พนักงานเทศบาล,ลูกจ้างประจำ,	จัดฝึกอบรมและทัศนศึกษาดูงานทุกปี ปีละ ๑ ครั้ง	ปีละ ๑ ครั้ง	-โครงการฝึกอบรมและทัศนศึกษาดูงานของผู้บริหาร ,สมาชิกสภา,เทศบาล, พนักงานเทศบาลลูกจ้างประจำ,	สำนักปลัด เทศบาล	ทุกกอง

ความเชื่อมโยงกับยุทธศาสตร์จังหวัด	ยุทธศาสตร์ อปท. ในเขตจังหวัด	ยุทธศาสตร์ อปท.	เป้าประสงค์ตามภารกิจ	ตัวชี้วัดเป้าประสงค์ (ตัวชี้วัดรวม)	ค่าเป้าหมาย					กลยุทธ์/แนวทางการพัฒนา	ตัวชี้วัดระดับกลยุทธ์	ความก้าวหน้าของเป้าหมาย	โครงการ/กิจกรรม	หน่วยงานรับผิดชอบ	หน่วยสนับสนุน
					๕๙	๖๐	๖๑	๖๒	๖๓						
ยุทธศาสตร์ที่ ๕ การพัฒนาสังคม แห่งการเรียนรู้ และภูมิปัญญา เพื่อคุณภาพของ คนนครศรีธรรมราช	ยุทธศาสตร์ที่ ๕ การสร้างธรรมา ภิบาลและการบริหาร จัดการบ้านเมืองที่ดี	ยุทธศาสตร์ที่ ๓ การพัฒนาการเมือง การบริหาร	และกลุ่มองค์กรต่างๆ	ระดับเขตราสัญลักษณ์ ทุกปี ปีละ ๓ ครั้ง	๓	๓	๓	๓	๓	พนักงานจ้าง,ผู้นำ ชุมชนและกลุ่ม องค์กรต่างๆ	ระดับเขตรา สัญลักษณ์ ปีละ ๓ ครั้ง	ปีละ ๓ ครั้ง	พนักงานจ้าง,ผู้นำชุมชน และกลุ่มองค์กรต่างๆ	สำนักปลัด เทศบาล	กองช่าง
			๕.ระดับเขตราและธง ตราสัญลักษณ์เฉลิม พระเกียรติพระบาท สมเด็จพระเจ้าอยู่หัว สมเด็จพระนางเจ้าพระบรม ราชินีนาถ และสมเด็จพระ เทพฯ	สนับสนุนการจัดงาน รัฐพิธีอำเภอทุ่งสง ประจำปี ๒๕๕๙	๓	๓	๓	๓	๓	สนับสนุนการจัดงาน รัฐพิธีอำเภอทุ่งสง ประจำปี ๒๕๕๙	สนับสนุน การจัดงานรัฐพิธี ปีละ ๓ ครั้ง	ปีละ ๓ ครั้ง	-โครงการสนับสนุนการ จัดงานรัฐพิธีอำเภอทุ่งสง ประจำปี ๒๕๕๙	สำนักปลัด เทศบาล	ทุกกอง
			๖.ก่อสร้าง/ปรับปรุง อาคารอเนกประสงค์/ ปรับปรุงภูมิทัศน์ ในเขตเทศบาล	ก่อสร้าง/ปรับปรุง อาคารอเนกประสงค์/ ปรับปรุงภูมิทัศน์ ทุกปี ปีละ ๑ แห่ง	๑	๑	๑	๑	๑	๖.การก่อสร้าง/ ปรับปรุงอาคาร อเนกประสงค์/ ปรับปรุงภูมิทัศน์ ในเขตเทศบาล	ก่อสร้าง/ปรับปรุง อาคารอเนก ประสงค์/ปรับปรุง ภูมิทัศน์ ปีละ ๑ แห่ง	ปีละ ๑ แห่ง	-โครงการก่อสร้าง ปรับปรุงอาคาร อเนกประสงค์/ปรับปรุง ภูมิทัศน์ในเขตเทศบาล	สำนักปลัด เทศบาล	กองช่าง
			๗.ก่อสร้างศาลาพักผ่อน ริมทาง หน้าโรงเรียน มหาราช ๓	ก่อสร้างศาลาพักผ่อน จำนวน ๑ หลัง	-	๑	-	-	-	ก่อสร้างศาลาพักผ่อน ริมทาง หน้าโรงเรียน มหาราช ๓	ก่อสร้างศาลา พักผ่อน จำนวน ๑ หลัง	จำนวน ๑ หลัง	-โครงการก่อสร้าง ศาลาพักผ่อนริมทาง หน้าโรงเรียนมหาราช ๓	สำนักปลัด เทศบาล	กองช่าง
๘.ปรับปรุง /ต่อเติม โรงเรียน SML หมู่ที่ ๙	ปรับปรุง /ต่อเติม โรงเรียน SML พร้อม โต๊ะเก้าอี้	-	๑	-	-	-	ปรับปรุง /ต่อเติม โรงเรียน SML หมู่ที่ ๙	ปรับปรุง /ต่อเติม โรงเรียน SML พร้อมโต๊ะเก้าอี้	จำนวน ๑ แห่ง	-โครงการปรับปรุง ต่อเติมโรงเรียน SML หมู่ที่ ๙	สำนักปลัด เทศบาล	กองช่าง			

ความเชื่อมโยงกับยุทธศาสตร์จังหวัด	ยุทธศาสตร์ อปท. ในเขตจังหวัด	ยุทธศาสตร์ อปท.	เป้าประสงค์ตามภารกิจ	ตัวชี้วัดเป้าประสงค์ (ตัวชี้วัดรวม)	ค่าเป้าหมาย					กลยุทธ์/แนวทางการพัฒนา	ตัวชี้วัดระดับกลยุทธ์	ความก้าวหน้าของเป้าหมาย	โครงการ/กิจกรรม	หน่วยงานรับผิดชอบ	หน่วยสนับสนุน	
					๕๙	๖๐	๖๑	๖๒	๖๓							
การพัฒนาสังคม แห่งการเรียนรู้ และภูมิปัญญา เพื่อคุณภาพของ คนนครศรีธรรมราช	ยุทธศาสตร์ที่ ๕ การสร้างธรรมา ภิบาลและการบริหาร จัดการบ้านเมืองที่ดี	ยุทธศาสตร์ที่ ๓ การพัฒนาการเมือง การบริหาร	๙.ก่อสร้าง/ปรับปรุง ที่ทำการชุมชน/ปรับ ภูมิทัศน์ชุมชน ในเขตเทศบาล	จำนวน ๑ แห่ง						ก่อสร้าง/ปรับปรุง ที่ทำการชุมชน/ปรับ ภูมิทัศน์ชุมชน ในเขตเทศบาล	จำนวน ๑ แห่ง					
				ก่อสร้าง/ปรับปรุง ที่ทำการชุมชน/ปรับ ภูมิทัศน์ชุมชน ทุกปี ปีละ ๑ แห่ง	๑	๑	๑	๑	๑	ก่อสร้าง/ปรับปรุง ที่ทำการชุมชน/ปรับ ภูมิทัศน์ชุมชน ในเขตเทศบาล	ปีละ ๑ แห่ง	ปีละ ๑ แห่ง	-โครงการก่อสร้าง ปรับปรุงที่ทำการชุมชน/ ปรับภูมิทัศน์ชุมชน ในเขตเทศบาล	สำนักปลัด เทศบาล	กองช่าง	
				๑๐.จัดทำป้ายชื่อชุมชน ในเขตเทศบาล	จัดทำป้ายชื่อชุมชน ในเขตเทศบาล ทุกปี ปีละ ๑ ป้าย	๑	๑	๑	๑	๑	จัดทำป้ายชื่อชุมชน ในเขตเทศบาล	ปีละ ๑ ป้าย	ปีละ ๑ ป้าย	-โครงการจัดทำป้ายชื่อ ชุมชนในเขตเทศบาล	สำนักปลัด เทศบาล	กองช่าง
				๑๑. ส่งเสริมด้านการรักษา ความสงบเรียบร้อย ภายในชุมชน	จัดกิจกรรมร่วมกับ ชุมชนและหน่วยงาน อื่น ทุกปี ปีละ ๓ กิจกรรม	๓	๓	๓	๓	๓	ส่งเสริมด้านการรักษา ความสงบเรียบร้อย ภายในชุมชน	ปีละ ๓ กิจกรรม	ปีละ ๓ กิจกรรม	-โครงการส่งเสริม ด้านการรักษาความสงบ เรียบร้อยภายในชุมชน	สำนักปลัด เทศบาล	ทุกกอง
			๑๒.ส่งเสริมให้ความรู้ ป้องกันและแก้ไขปัญห าความรุนแรงต่อเด็ก สตรี และบุคคลในครอบครัว	จัดกิจกรรมทุกปี ปีละ ๑ ครั้ง	๑	๑	๑	๑	๑	ส่งเสริมให้ความรู้ ป้องกันและแก้ไข ปัญหาความรุนแรง ต่อเด็ก สตรี และ บุคคลในครอบครัว	ปีละ ๑ ครั้ง	ปีละ ๑ ครั้ง	-โครงการส่งเสริม ให้ความรู้ป้องกันและ แก้ไขปัญหาคความรุนแรง ต่อเด็ก สตรี และบุคคล ในครอบครัว	สำนักปลัด เทศบาล	ทุกกอง	
				จัดกิจกรรมทุกปี ปีละ ๑ ครั้ง	๑	๑	๑	๑	๑	ส่งเสริมโครงการ/ กิจกรรมด้านสิทธิ มนุษยชนแห่งชาติ	ปีละ ๑ ครั้ง	ปีละ ๑ ครั้ง	-โครงการส่งเสริม โครงการ/กิจกรรม ด้านสิทธิมนุษยชน แห่งชาติ	สำนักปลัด เทศบาล	ทุกกอง	

ความเชื่อมโยงกับยุทธศาสตร์จังหวัด	ยุทธศาสตร์ อปท. ในเขตจังหวัด	ยุทธศาสตร์ อปท.	เป้าประสงค์ตามภารกิจ	ตัวชี้วัดเป้าประสงค์ (ตัวชี้วัดรวม)	ค่าเป้าหมาย					กลยุทธ์/แนวทางการพัฒนา	ตัวชี้วัดระดับกลยุทธ์	ความก้าวหน้าของเป้าหมาย	โครงการ/กิจกรรม	หน่วยงานรับผิดชอบ	หน่วยสนับสนุน
					๕๙	๖๐	๖๑	๖๒	๖๓						
การพัฒนาสังคม แห่งการเรียนรู้ และภูมิปัญญา เพื่อคุณภาพของ คนนครศรีธรรมราช	ยุทธศาสตร์ที่ ๕ การสร้างธรรมาภิบาลและการบริหารจัดการบ้านเมืองที่ดี	ยุทธศาสตร์ที่ ๓ การพัฒนาการเมืองการบริหาร	๑๔.ก่อสร้างอาคารสำนักงานแห่งใหม่พร้อมปรับปรุงภูมิทัศน์	อาคาร ๑ หลัง	๑	๑	๑	-	-	ก่อสร้างอาคารสำนักงานแห่งใหม่พร้อมสาธารณูปโภคและสาธารณูปการ	อาคาร ๑ หลังพร้อมสาธารณูปโภคและสาธารณูปการ	มีอาคารสำนักงานพร้อมสาธารณูปโภคและสาธารณูปการภายในปี ๖๑	-โครงการปรับพื้นที่ถมดินเพื่อก่อสร้างสำนักงานเทศบาลตำบลถ้ำใหญ่ (แห่งใหม่) -โครงการก่อสร้างอาคารสำนักงานเทศบาลตำบลถ้ำใหญ่ (แห่งใหม่) พร้อมปรับปรุงภูมิทัศน์ -โครงการตกแต่งภายในอาคารสำนักงานเทศบาลตำบลถ้ำใหญ่ (แห่งใหม่) -โครงการก่อสร้างโรงจอดรถ	สำนักปลัดเทศบาล	กองช่าง
			๑๕.ปรับปรุง/ซ่อมแซม/ต่อเติมอาคารโรงเก็บของเทศบาล	อาคารโรงเก็บของ ๑ หลัง	-	-	๑	-	-	ปรับปรุง/ซ่อมแซม/ต่อเติมอาคารโรงเก็บของเทศบาล	อาคารโรงเก็บของ ๑ หลัง	อาคารโรงเก็บของ	-โครงการปรับปรุง/ซ่อมแซม/ต่อเติมอาคารโรงเก็บของเทศบาล	สำนักปลัดเทศบาล	กองช่าง
			๑๖.จัดทำผังเมืองรวมตามโครงการถ่ายโอนฯ	จัดทำผังเมืองรวมตามโครงการถ่ายโอนฯ จำนวน ๑ ครั้ง	-	๑	-	-	-	จัดทำผังเมืองรวมตามโครงการถ่ายโอนฯ จำนวน ๑ ครั้ง	จัดทำผังเมืองรวมตามโครงการถ่ายโอนฯ จำนวน ๑ ครั้ง	จัดทำผังเมืองรวมตามโครงการถ่ายโอนฯ จำนวน ๑ ครั้ง	-โครงการจัดทำผังเมืองรวมตามโครงการถ่ายโอนฯ	กองช่าง	สำนักปลัดเทศบาล
			๑๗.ปรับปรุงภูมิทัศน์บริเวณสำนักงานเทศบาล	ปรับภูมิทัศน์ปีละ ๑ ครั้ง	๑	๑	๑	๑	๑	โครงการปรับปรุงภูมิทัศน์บริเวณสำนักงานเทศบาล	ปรับภูมิทัศน์ปีละ ๑ ครั้ง	ปีละ ๑ ครั้ง	-โครงการปรับปรุงภูมิทัศน์บริเวณสำนักงานเทศบาล	สำนักปลัดเทศบาล	กองช่าง

ความเชื่อมโยงกับยุทธศาสตร์จังหวัด	ยุทธศาสตร์ อปท. ในเขตจังหวัด	ยุทธศาสตร์ อปท.	เป้าประสงค์ตามภารกิจ	ตัวชี้วัดเป้าประสงค์ (ตัวชี้วัดรวม)	ค่าเป้าหมาย					กลยุทธ์/แนวทางการพัฒนา	ตัวชี้วัดระดับกลยุทธ์	ความก้าวหน้าของเป้าหมาย	โครงการ/กิจกรรม	หน่วยงานรับผิดชอบ	หน่วยสนับสนุน
					๕๙	๖๐	๖๑	๖๒	๖๓						
การพัฒนาสังคม แห่งการเรียนรู้ และภูมิปัญญา เพื่อคุณภาพของ คนนครศรีธรรมราช	ยุทธศาสตร์ที่ ๕ การสร้างธรรมาภิบาลและการบริหารจัดการบ้านเมืองที่ดี	ยุทธศาสตร์ที่ ๓ การพัฒนาการเมืองการบริหาร	๑๘.จัดทำป้ายประชาสัมพันธ์	ปีละ ๑๐ ป้าย	๑๐	๑๐	๑๐	๑๐	๑๐	จัดทำป้ายประชาสัมพันธ์	ปีละ ๑๐ ป้าย	ปีละ ๑๐ ป้าย	-โครงการจัดทำป้ายประชาสัมพันธ์	สำนักปลัดเทศบาล	กองช่าง
			๑๙.บริการให้คำแนะนำปรึกษาปัญหาด้านกฎหมายสำหรับประชาชน	สัปดาห์ละ ๓ ครั้ง	-	๓	๓	๓	๓	บริการให้คำแนะนำปรึกษาปัญหาด้านกฎหมายสำหรับประชาชน	สัปดาห์ละ ๓ ครั้ง	สัปดาห์ละ ๓ ครั้ง	-โครงการบริการให้คำแนะนำ ปรึกษาปัญหาด้านกฎหมายสำหรับประชาชน	สำนักปลัดเทศบาล	ทุกกอง
			๒๐.ฝึกอบรมให้ความรู้บุคลากรเกี่ยวกับการปฏิบัติงาน	จัดอบรมให้ความรู้ปีละ ๑ ครั้ง	๑	๑	๑	๑	๑	ฝึกอบรมให้ความรู้บุคลากรเกี่ยวกับการปฏิบัติงาน	จัดอบรมให้ความรู้ปีละ ๑ ครั้ง	จัดอบรมให้ความรู้ปีละ ๑ ครั้ง	-โครงการฝึกอบรมให้ความรู้บุคลากรเกี่ยวกับการปฏิบัติงาน	สำนักปลัดเทศบาล	ทุกกอง
			๒๑.สนับสนุนการดำเนินงานของหน่วยงาน, กลุ่ม, องค์กรต่างๆ	ให้การสนับสนุนปีละ ๑ ครั้ง	๑	๑	๑	๑	๑	สนับสนุนการดำเนินงานของหน่วยงาน, กลุ่ม, องค์กรต่างๆ	ให้การสนับสนุนปีละ ๑ ครั้ง	ให้การสนับสนุนปีละ ๑ ครั้ง	-โครงการสนับสนุนดำเนินงานของหน่วยงาน, กลุ่ม, องค์กรต่างๆ	สำนักปลัดเทศบาล	ทุกกอง
			๒๒.ส่งเสริมสนับสนุนการดำเนินงานของศูนย์ข้อมูลข่าวสารขององค์กรปกครองส่วนท้องถิ่นระดับอำเภอ	ให้การส่งเสริมสนับสนุนปีละ ๑ ครั้ง	๑	๑	๑	๑	๑	ส่งเสริมสนับสนุนการดำเนินงานของศูนย์ข้อมูลข่าวสารขององค์กรปกครองส่วนท้องถิ่นระดับอำเภอ	ให้การส่งเสริมสนับสนุนปีละ ๑ ครั้ง	ปีละ ๑ ครั้ง	-โครงการส่งเสริมสนับสนุนการดำเนินงานของศูนย์ข้อมูลข่าวสารขององค์กรปกครองส่วนท้องถิ่นระดับอำเภอ	สำนักปลัดเทศบาล	ทุกกอง
๒๓.ผลิตสื่อประชาสัมพันธ์เกี่ยวกับกิจการเทศบาล	ผลิตสื่อประชาสัมพันธ์ปีละ ๑ ครั้ง	๑	๑	๑	๑	๑	ผลิตสื่อประชาสัมพันธ์เกี่ยวกับกิจการเทศบาล	ผลิตสื่อประชาสัมพันธ์ปีละ ๑ ครั้ง	ผลิตสื่อประชาสัมพันธ์ปีละ ๑ ครั้ง	-โครงการผลิตสื่อประชาสัมพันธ์เกี่ยวกับกิจการเทศบาล	สำนักปลัดเทศบาล	ทุกกอง			

ความเชื่อมโยงกับยุทธศาสตร์จังหวัด	ยุทธศาสตร์ อปท. ในเขตจังหวัด	ยุทธศาสตร์ อปท.	เป้าประสงค์ตามภารกิจ	ตัวชี้วัดเป้าประสงค์ (ตัวชี้วัดรวม)	ค่าเป้าหมาย					กลยุทธ์/แนวทางการพัฒนา	ตัวชี้วัดระดับกลยุทธ์	ความก้าวหน้าของเป้าหมาย	โครงการ/กิจกรรม	หน่วยงานรับผิดชอบ	หน่วยสนับสนุน
					๕๙	๖๐	๖๑	๖๒	๖๓						
การพัฒนาสังคม แห่งการเรียนรู้ และภูมิปัญญา เพื่อคุณภาพของ คนนครศรีธรรมราช	ยุทธศาสตร์ที่ ๕ การสร้างธรรมาภิบาลและการบริหารจัดการบ้านเมืองที่ดี	ยุทธศาสตร์ที่ ๓ การพัฒนาการเมืองการบริหาร	๒๔.จ้างที่ปรึกษาวิจัยประเมินผลหรือพัฒนาระบบต่างๆ	ปีละ ๑ ครั้ง	๑	๑	๑	๑	๑	จ้างที่ปรึกษาวิจัยประเมินผลหรือพัฒนาระบบต่างๆ	ปีละ ๑ ครั้ง	ปีละ ๑ ครั้ง	-โครงการจ้างที่ปรึกษาวิจัยประเมินผลหรือพัฒนาระบบต่างๆ	สำนักปลัดเทศบาล	ทุกกอง
			๒๕.ติดตั้งป้ายไฟรั้วภายนอกอาคารสำนักงานเทศบาล	จำนวน ๒ ป้าย	๒	-	-	-	-	ติดตั้งป้ายไฟรั้วภายนอกอาคารสำนักงานเทศบาล	จำนวน ๒ ป้าย	จำนวน ๒ ป้าย	-โครงการติดตั้งป้ายไฟรั้วภายนอกอาคารสำนักงานเทศบาล	สำนักปลัดเทศบาล	กองช่าง
			๒๖.จัดทำวารสารประชาสัมพันธ์เทศบาล	ปีละ ๑ ครั้ง	๑	๑	๑	๑	๑	จัดทำวารสารประชาสัมพันธ์เทศบาล	ปีละ ๑ ครั้ง	ปีละ ๑ ครั้ง	-โครงการจัดทำวารสารประชาสัมพันธ์เทศบาล	สำนักปลัดเทศบาล	ทุกกอง
			๒๗.เลือกตั้งนายกเทศมนตรีและสมาชิกสภาเทศบาล	ตั้งงบประมาณไว้ทุกปี จำนวน ๑ ครั้ง	๑	๑	๑	๑	๑	ตั้งงบประมาณไว้ทุกปี จำนวน ๑ ครั้ง	ตั้งงบประมาณไว้ จำนวน ๑ ครั้ง	ตั้งงบประมาณไว้ จำนวน ๑ ครั้ง	-โครงการเลือกตั้งนายกเทศมนตรีและสมาชิกสภาเทศบาล	สำนักปลัดเทศบาล	ทุกกอง
			๒๘.จัดซื้อรถยนต์เพื่อใช้ในกิจการของเทศบาล	จำนวน ๑ คัน	-	-	-	-	๑	จัดซื้อรถยนต์เพื่อใช้ในกิจการของเทศบาล	จำนวน ๑ คัน	จำนวน ๑ คัน	-โครงการจัดซื้อรถยนต์เพื่อใช้ในกิจการของเทศบาล	สำนักปลัดเทศบาล	ทุกกอง
			๒๙.สำรวจภาษีโรงเรือนและที่ดิน, ภาษีบำรุงท้องที่ และภาษีป้าย	สำรวจทุกหมู่บ้าน	๑๐	๑๐	๑๐	๑๐	๑๐	สำรวจภาษีโรงเรือนและที่ดิน, ภาษีบำรุงท้องที่ และภาษีป้าย	จำนวน ๑๐ หมู่บ้าน	จำนวน ๑๐ หมู่บ้าน	-โครงการสำรวจภาษีโรงเรือนและที่ดิน, ภาษีบำรุงท้องที่ และภาษีป้าย	กองคลัง	กองช่าง
			๓๐.เพิ่มประสิทธิภาพการจัดเก็บภาษี	จัดกิจกรรมเพิ่มประสิทธิภาพการจัดเก็บ ๓ กิจกรรม ทุกปี	๓	๓	๓	๓	๓	เพิ่มประสิทธิภาพการจัดเก็บภาษี	จัดกิจกรรมเพิ่มประสิทธิภาพการจัดเก็บ ปีละ ๓ กิจกรรม	จัดกิจกรรมเพิ่มประสิทธิภาพการจัดเก็บ ปีละ ๓ กิจกรรม	จัดกิจกรรมเพิ่มประสิทธิภาพการจัดเก็บ ปีละ ๓ กิจกรรม	-โครงการเพิ่มประสิทธิภาพการจัดเก็บภาษี	กองคลัง

ความเชื่อมโยงกับยุทธศาสตร์จังหวัด	ยุทธศาสตร์ อปท. ในเขตจังหวัด	ยุทธศาสตร์ อปท.	เป้าประสงค์ตามภารกิจ	ตัวชี้วัดเป้าประสงค์ (ตัวชี้วัดรวม)	ค่าเป้าหมาย					กลยุทธ์/แนวทางการพัฒนา	ตัวชี้วัดระดับกลยุทธ์	ความก้าวหน้าของเป้าหมาย	โครงการ/กิจกรรม	หน่วยงานรับผิดชอบ	หน่วยสนับสนุน
					๕๙	๖๐	๖๑	๖๒	๖๓						
การพัฒนาสังคม แห่งการเรียนรู้ และภูมิปัญญา เพื่อคุณภาพของ คนนครศรีธรรมราช	ยุทธศาสตร์ที่ ๕ การสร้างธรรมาภิบาลและการบริหารจัดการบ้านเมืองที่ดี	ยุทธศาสตร์ที่ ๓ การพัฒนาการเมืองการบริหาร	๓๑.จัดทำแผนที่ภาษีและทะเบียนทรัพย์สิน	ให้ดำเนินการแล้วเสร็จภายใน ๕ ปี	๒๐	๒๐	๒๐	๒๐	๒๐	จัดทำแผนที่ภาษีและทะเบียนทรัพย์สิน	ดำเนินการสืบหน้าร้อยละ ๒๐ ต่อปี	ดำเนินการแล้วเสร็จเพิ่มขึ้นร้อยละ ๒๐ ต่อปี	-โครงการจัดทำแผนที่ภาษีและทะเบียนทรัพย์สิน	กองคลัง	กองช่าง
			๓๒.อบรมให้ความรู้เกี่ยวกับภาษีท้องถิ่นและค่าธรรมเนียมต่างๆ	จัดอบรมทุกปี ปีละ ๑ ครั้ง	๑	๑	๑	๑	๑	อบรมให้ความรู้เกี่ยวกับภาษีท้องถิ่นและค่าธรรมเนียมต่างๆ	ปีละ ๑ ครั้ง	ปีละ ๑ ครั้ง	-โครงการอบรมให้ความรู้เกี่ยวกับภาษีท้องถิ่นและค่าธรรมเนียมต่างๆ	กองคลัง	สำนักปลัดเทศบาล
			๓๓.ซ่อมแซม วัสดุ ครุภัณฑ์ เครื่องมือ เครื่องใช้ ในสำนักงาน เทศบาล	ทุกกอง	๕	๕	๕	๕	๕	ซ่อมแซม วัสดุ ครุภัณฑ์ เครื่องมือ เครื่องใช้ ในสำนักงาน เทศบาล	จำนวน ๕ กอง	จำนวน ๕ กอง	-โครงการซ่อมแซม วัสดุ ครุภัณฑ์ เครื่องมือ เครื่องใช้ในสำนักงาน เทศบาล	ทุกกอง	
			๓๔.จัดซื้อเตนท์ โต๊ะ เก้าอี้ สำหรับใช้ในกิจการของเทศบาล	จำนวน ๑ ชุด	๑	-	-	-	-	จัดซื้อเตนท์ โต๊ะ เก้าอี้ สำหรับใช้ในกิจการของเทศบาล	จำนวน ๑ ชุด	จำนวน ๑ ชุด	-โครงการจัดซื้อเตนท์ โต๊ะ เก้าอี้สำหรับใช้ในกิจการของเทศบาล	สำนักปลัดเทศบาล	กองช่าง
			๓๕.ดำเนินงานตามโครงการ/กิจกรรม ที่เป็นประโยชน์ต่อเทศบาลและประชาชน	ทุกกอง	๕	๕	๕	๕	๕	ดำเนินงานตามโครงการ/กิจกรรม ที่เป็นประโยชน์ต่อเทศบาลและประชาชน	จำนวน ๕ กอง	จำนวน ๕ กอง	-โครงการดำเนินงานตามโครงการ/กิจกรรม ที่เป็นประโยชน์ต่อเทศบาลและประชาชน	ทุกกอง	
			๓๖.จัดซื้อวัสดุ ครุภัณฑ์ เครื่องมือเครื่องใช้ในสำนักงานเทศบาล	ทุกกอง	๕	๕	๕	๕	๕	จัดซื้อวัสดุ ครุภัณฑ์ เครื่องมือเครื่องใช้ในสำนักงานเทศบาล	จำนวน ๕ กอง	จำนวน ๕ กอง	โครงการจัดซื้อวัสดุ ครุภัณฑ์ เครื่องมือเครื่องใช้ในสำนักงานเทศบาล	ทุกกอง	



ความเชื่อมโยงกับยุทธศาสตร์จังหวัด	ยุทธศาสตร์ อปท. ในเขตจังหวัด	ยุทธศาสตร์ อปท.	เป้าประสงค์ตามภารกิจ	ตัวชี้วัดเป้าประสงค์ (ตัวชี้วัดรวม)	ค่าเป้าหมาย					กลยุทธ์/แนวทางการพัฒนา	ตัวชี้วัดระดับกลยุทธ์	ความก้าวหน้าของเป้าหมาย	โครงการ/กิจกรรม	หน่วยงานรับผิดชอบ	หน่วยสนับสนุน	
					๕๙	๖๐	๖๑	๖๒	๖๓							
ยุทธศาสตร์ที่ ๑ การบริหารจัดการเกษตรแบบครบวงจร เป็นเกษตรสุขภาพ เกษตรคุณภาพ และนำนวัตกรรมเกษตรมาใช้เพื่อสร้างมูลค่าเพิ่มผลผลิตและสร้างรายได้	ยุทธศาสตร์ที่ ๑ การพัฒนาเศรษฐกิจ	ยุทธศาสตร์ที่ ๔ การพัฒนาเศรษฐกิจ	๑.สร้างโรงพยาบาล ชีวภาพ ประจำตำบล ถ้ำใหญ่	สร้างโรงพยาบาล ประจำตำบล ๑ โรง	๑	-	-	-	-	สร้างโรงพยาบาล ชีวภาพ ประจำตำบล ถ้ำใหญ่	สร้างโรงพยาบาล ประจำตำบล ๑ โรง	จำนวน ๑ โรง	-โครงการสร้างโรงพยาบาล ชีวภาพ ประจำตำบลถ้ำใหญ่	สำนักปลัดเทศบาล		
			๒.สนับสนุนศูนย์บริการ และถ่ายทอดเทคโนโลยี การเกษตรประจำตำบล	สนับสนุนศูนย์ถ่ายทอดฯ จำนวน ๑ ศูนย์	๑	-	-	-	-	สนับสนุนศูนย์บริการ และถ่ายทอดเทคโนโลยีการเกษตรประจำตำบล	สนับสนุนศูนย์ถ่ายทอดฯ จำนวน ๑ ศูนย์	จำนวน ๑ ศูนย์	-โครงการสนับสนุนศูนย์บริการและถ่ายทอดเทคโนโลยีการเกษตรประจำตำบล	สำนักปลัดเทศบาล		
			๓.การส่งเสริมการผลิตสินค้าเกษตรที่ปลอดภัย และได้มาตรฐาน	อบรมให้เกษตรกร ทุกกลุ่ม อบรม ๑ ครั้ง	-	๑	-	-	-	การส่งเสริมการผลิตสินค้าเกษตรที่ปลอดภัยและได้มาตรฐาน	อบรมให้เกษตรกร ทุกกลุ่ม อบรม ๑ ครั้ง	อบรมให้เกษตรกรทุกกลุ่ม อบรม ๑ ครั้ง	อบรมให้เกษตรกรทุกกลุ่ม อบรม ๑ ครั้ง	-โครงการส่งเสริมการผลิตสินค้าเกษตรที่ปลอดภัย	สำนักปลัดเทศบาล	
			๓.สร้างโรงพยาบาล ชีวภาพ หมู่ที่ ๑-๑๐	สร้างโรงพยาบาล ชีวภาพ หมู่บ้าน	๒	๒	๒	๒	๒	สร้างโรงพยาบาล ชีวภาพ หมู่ที่ ๑-๑๐	ปีละ ๒ โรง	ปีละ ๒ โรง	-โครงการสร้างโรงพยาบาล ชีวภาพ หมู่ที่ ๑-๑๐	สำนักปลัดเทศบาล		
			๔.ก่อสร้างโรงเพาะเห็ด ม.๕,๗	ก่อสร้างโรงเพาะเห็ด ๒ หมู่บ้าน	-	-	-	-	๒	ก่อสร้างโรงเพาะเห็ด ม.๕,๗	ก่อสร้างโรงเพาะเห็ด ๒ หมู่บ้าน	จำนวน ๒ หมู่บ้าน	-โครงการก่อสร้างโรงเพาะเห็ด ม.๕,๗	สำนักปลัดเทศบาล		
			๕.ก่อสร้างโรงเรือนผลิตเครื่องแกง ม.๕	ก่อสร้างโรงเรือนผลิตเครื่องแกง ๑ โรง	-	-	๑	-	-	ก่อสร้างโรงเรือนผลิตเครื่องแกง ม.๕	ก่อสร้างโรงเรือนผลิตเครื่องแกง ๑ โรง	จำนวน ๑ โรง	-โครงการก่อสร้างโรงเรือนผลิตเครื่องแกง ม.๕	สำนักปลัดเทศบาล		
๖.สนับสนุนงบประมาณก่อสร้างโรงเรือนผลิตผลิตภัณฑ์ของใช้	ก่อสร้างโรงเรือนผลิต ๑ โรง	-	๑	-	-	-	สนับสนุนงบประมาณก่อสร้างโรงเรือนผลิตผลิตภัณฑ์ของใช้	ก่อสร้างโรงเรือนผลิต ๑ โรง	จำนวน ๑ โรง	-โครงการสนับสนุนงบประมาณก่อสร้างโรงเรือนผลิตผลิตภัณฑ์	สำนักปลัดเทศบาล					

ความเชื่อมโยงกับยุทธศาสตร์จังหวัด	ยุทธศาสตร์ อปท.ในเขตจังหวัด	ยุทธศาสตร์ อปท.	เป้าประสงค์ตามภารกิจ	ตัวชี้วัดเป้าประสงค์ (ตัวชี้วัดรวม)	ค่าเป้าหมาย					กลยุทธ์/แนวทางการพัฒนา	ตัวชี้วัดระดับกลยุทธ์	ความก้าวหน้าของเป้าหมาย	โครงการ/กิจกรรม	หน่วยงานรับผิดชอบ	หน่วยสนับสนุน
					๕๙	๖๐	๖๑	๖๒	๖๓						
ยุทธศาสตร์ที่ ๑ การบริหารจัดการเกษตรแบบครบวงจร เป็นเกษตรสุขภาพ เกษตรคุณภาพ และนำนวัตกรรมเกษตรมาใช้เพื่อสร้างมูลค่าเพิ่มผลผลิตและสร้างรายได้	ยุทธศาสตร์ที่ ๑ การพัฒนาเศรษฐกิจ	ยุทธศาสตร์ที่ ๔ การพัฒนาเศรษฐกิจ	ในครัวเรือน							ในครัวเรือน			ของใช้ในครัวเรือน		
			๗.อุดหนุนกลุ่มอาชีพให้ชุมชนในเขตเทศบาลตำบลถ้าใหญ่	อุดหนุนกลุ่มอาชีพให้ชุมชนทุกชุมชน	๒๘	๒๘	๒๘	๒๘	๒๘	อุดหนุนกลุ่มอาชีพให้ชุมชนในเขตเทศบาลตำบลถ้าใหญ่	อุดหนุนกลุ่มอาชีพ จำนวน ๒๘ ชุมชน	จำนวน ๒๘ ชุมชน	-โครงการอุดหนุนกลุ่มอาชีพให้ชุมชนในเขตเทศบาลตำบลถ้าใหญ่	สำนักปลัดเทศบาล	
			๘.ก่อสร้างตลาดนัดเทศบาลโครงการเช่าที่ดินการรถไฟ	จำนวน ๑ แห่ง	-	-	๑	-	-	ก่อสร้างตลาดนัดเทศบาลโครงการเช่าที่ดินการรถไฟ	จำนวน ๑ แห่ง	จำนวน ๑ แห่ง	-โครงการก่อสร้างตลาดนัดเทศบาลโครงการเช่าที่ดินการรถไฟ	สำนักปลัดเทศบาล	กองช่าง
			๙.ต่อเติมศูนย์รวบรวมผลผลิต ม.๓	จำนวน ๑ แห่ง	-	๑	-	-	-	ต่อเติมศูนย์รวบรวมผลผลิต ม.๓	จำนวน ๑ แห่ง	จำนวน ๑ แห่ง	-โครงการต่อเติมศูนย์รวบรวมผลผลิต ม.๓	สำนักปลัดเทศบาล	กองช่าง
			๑๐.จัดตั้งร้านค้าชุมชนเทศบาล	จำนวน ๑ แห่ง	-	-	๑	-	-	จัดตั้งร้านค้าชุมชนเทศบาล	จำนวน ๑ แห่ง	จำนวน ๑ แห่ง	-โครงการจัดตั้งร้านค้าชุมชนเทศบาล	สำนักปลัดเทศบาล	กองช่าง
			๑๑.ส่งเสริมศูนย์การเรียนรู้เศรษฐกิจชุมชนในค่าย ตชด.๔๒ กฝ.๘	จำนวน ๑ ศูนย์	๑	๑	๑	๑	๑	ส่งเสริมศูนย์การเรียนรู้เศรษฐกิจชุมชนในค่าย ตชด.๔๒ กฝ.๘	จำนวน ๑ ศูนย์	จำนวน ๑ ศูนย์	-โครงการส่งเสริมศูนย์การเรียนรู้เศรษฐกิจชุมชนในค่าย ตชด.๔๒ กฝ.๘	สำนักปลัดเทศบาล	
			๑๒.จัดตั้งศูนย์กระจายผลผลิตและศูนย์บริการนักท่องเที่ยว	จำนวน ๑ แห่ง	๑	-	-	-	-	จัดตั้งศูนย์กระจายผลผลิตและศูนย์บริการนักท่องเที่ยว	จำนวน ๑ แห่ง	จำนวน ๑ แห่ง	-โครงการจัดตั้งศูนย์กระจายผลผลิตและศูนย์บริการนักท่องเที่ยว	สำนักปลัดเทศบาล	

ความเชื่อมโยงกับยุทธศาสตร์จังหวัด	ยุทธศาสตร์ อปท. ในเขตจังหวัด	ยุทธศาสตร์ อปท.	เป้าประสงค์ตามภารกิจ	ตัวชี้วัดเป้าประสงค์ (ตัวชี้วัดรวม)	ค่าเป้าหมาย					กลยุทธ์/แนวทางการพัฒนา	ตัวชี้วัดระดับกลยุทธ์	ความก้าวหน้าของเป้าหมาย	โครงการ/กิจกรรม	หน่วยงานรับผิดชอบ	หน่วยสนับสนุน
					๕๙	๖๐	๖๑	๖๒	๖๓						
ยุทธศาสตร์ที่ ๑ การบริหารจัดการ เกษตรแบบครบ วงจร เป็นเกษตร สุขภาพ เกษตร คุณภาพ และนำ นวัตกรรมเกษตร มาใช้เพื่อสร้างมูลค่า เพิ่มผลผลิตและ สร้างรายได้	ยุทธศาสตร์ที่ ๑ การพัฒนาเศรษฐกิจ	ยุทธศาสตร์ที่ ๔ การพัฒนาเศรษฐกิจ	๑๓.อุดหนุนโครงการ หนึ่งตำบลหนึ่งผลิตภัณฑ์	จำนวน ๑ แห่ง	๑	-	-	-	-	อุดหนุนโครงการ หนึ่งตำบลหนึ่ง ผลิตภัณฑ์	จำนวน ๑ แห่ง	จำนวน ๑ แห่ง	-โครงการอุดหนุน โครงการหนึ่งตำบล หนึ่งผลิตภัณฑ์	สำนักปลัด เทศบาล	
			๑๔.สนับสนุนวัสดุ อุปกรณ์ต่างๆสำหรับ ทำกิจกรรมในชุมชน	สนับสนุนทุกชุมชน	๒๘	๒๘	๒๘	๒๘	๒๘	สนับสนุนวัสดุ อุปกรณ์ต่างๆสำหรับ ทำกิจกรรมในชุมชน	จำนวน ๒๘ ชุมชน	จำนวน ๒๘ ชุมชน	-โครงการสนับสนุน วัสดุ อุปกรณ์ต่างๆ สำหรับทำกิจกรรม ในชุมชน	สำนักปลัด เทศบาล	
			๑๕.อุดหนุนกองทุน สวัสดิการชุมชน ตำบลถ้าใหญ่	จำนวน ๑ กองทุน	๑	๑	๑	๑	๑	อุดหนุนกองทุน สวัสดิการชุมชน ตำบลถ้าใหญ่	จำนวน ๑ กองทุน	จำนวน ๑ กองทุน	-โครงการอุดหนุน กองทุนสวัสดิการ ชุมชนตำบลถ้าใหญ่	สำนักปลัด เทศบาล	สำนักปลัด เทศบาล
			๑๙.ก่อสร้าง/ทำการ กองทุนสวัสดิการชุมชน/ ปรับปรุงภูมิทัศน์	ก่อสร้าง/ทำการ จำนวน ๑ หลัง	๑	-	-	-	-	ก่อสร้าง/ทำการ กองทุนสวัสดิการ ชุมชน/ปรับปรุง ภูมิทัศน์	ก่อสร้าง ที่ทำการ จำนวน ๑ หลัง	ก่อสร้าง ที่ทำการ จำนวน ๑ หลัง	-โครงการก่อสร้าง ที่ทำการกองทุน สวัสดิการชุมชน/ ปรับปรุงภูมิทัศน์	กองช่าง	สำนักปลัด เทศบาล
			๒๐.ก่อสร้าง/ปรับปรุง ฝายน้ำล้น/ฝายเก็บกักน้ำ/ เขื่อนน้ำล้นภายในเขต ตำบลถ้าใหญ่	ทุกหมู่บ้าน	๒	๒	๒	๒	๒	ก่อสร้าง/ปรับปรุง ฝายน้ำล้น/ฝายเก็บ กักน้ำ/เขื่อนน้ำล้น ภายในเขตตำบล ถ้าใหญ่	ปีละ ๒ หมู่บ้าน	ปีละ ๒ หมู่บ้าน	-โครงการก่อสร้าง/ ปรับปรุงฝายน้ำล้น/ ฝายเก็บกักน้ำ/ เขื่อนน้ำล้นภายในเขต ตำบลถ้าใหญ่	กองช่าง	สำนักปลัด เทศบาล
			๒๑.ก่อสร้างสะพานน้ำล้น ในตำบลถ้าใหญ่	จำนวน ๓ จุด	๑	๑	๑	-	-	ก่อสร้างสะพานน้ำล้น ในตำบลถ้าใหญ่	จำนวน ๓ จุด	จำนวน ๓ จุด	-โครงการก่อสร้าง สะพานน้ำล้น ในตำบลถ้าใหญ่	กองช่าง	สำนักปลัด เทศบาล
			๒๒.ขุดลอกคลอง/ห้วย/ เหมืองน้ำ/ฝาย ในตำบล	ทุกหมู่บ้าน	๒	๒	๒	๒	๒	ขุดลอกคลอง/ห้วย/ เหมืองน้ำ/ฝาย ในตำบล	ปีละ ๒ หมู่บ้าน	ปีละ ๒ หมู่บ้าน	-โครงการขุดลอก คลอง/ห้วย/เหมืองน้ำ/ ฝาย ในตำบล	กองช่าง	สำนักปลัด เทศบาล

ความเชื่อมโยงกับยุทธศาสตร์จังหวัด	ยุทธศาสตร์ อปท. ในเขตจังหวัด	ยุทธศาสตร์ อปท.	เป้าประสงค์ตามภารกิจ	ตัวชี้วัดเป้าประสงค์ (ตัวชี้วัดรวม)	ค่าเป้าหมาย					กลยุทธ์/แนวทางการพัฒนา	ตัวชี้วัดระดับกลยุทธ์	ความก้าวหน้าของเป้าหมาย	โครงการ/กิจกรรม	หน่วยงานรับผิดชอบ	หน่วยสนับสนุน
					๕๙	๖๐	๖๑	๖๒	๖๓						
การสร้างความมั่นคงบนพื้นฐานชุมชนเข้มแข็ง	ยุทธศาสตร์ที่ ๔ การพัฒนาโครงสร้างพื้นฐาน	ยุทธศาสตร์ที่ ๕ การพัฒนาโครงสร้างพื้นฐาน	๑.ก่อสร้างถนนที่ได้มาตรฐาน	มีเส้นทางที่ได้มาตรฐานเพิ่มขึ้น	๓	๖	๙	๑๒	๑๕	พัฒนาเส้นทางคมนาคมในหมู่บ้าน	เส้นทางคมนาคมที่เพิ่มขึ้น	ปีละ ๓ โครงการ	-โครงการก่อสร้างถนนคสล. -โครงการก่อสร้างถนนแอสฟัลติก	กองช่าง	สำนักปลัดเทศบาล
			๒.ปรับปรุงถนนที่ได้มาตรฐาน	มีเส้นทางที่ได้รับการบำรุงรักษา	๕	๑๐	๑๕	๒๐	๒๕	ปรับปรุงเส้นทางคมนาคมในหมู่บ้าน	เส้นทางคมนาคมที่ได้รับการบำรุงรักษา	ปีละ ๕ โครงการ	-โครงการปรับปรุงถนนคสล. -โครงการปรับปรุงถนนแอสฟัลติก -โครงการปรับปรุงถนนหินคลุก	กองช่าง	สำนักปลัดเทศบาล
			๔.บุกเบิกถนนที่ได้มาตรฐาน	มีเส้นทางที่เป็นมาตรฐานเพิ่มขึ้น	๒	๔	๖	๘	๑๐	บุกเบิกเส้นทางคมนาคมในหมู่บ้าน	เส้นทางคมนาคมที่เพิ่มขึ้น	ปีละ ๒ โครงการ	-โครงการบุกเบิกถนน	กองช่าง	สำนักปลัดเทศบาล
			๕.ก่อสร้าง/ปรับปรุงท่อลอดเหลี่ยมที่ได้มาตรฐาน	มีท่อลอดเหลี่ยมที่ได้มาตรฐานเพิ่มขึ้น	๒	๔	๖	๘	๑๐	ก่อสร้าง/ปรับปรุงท่อลอดเหลี่ยมในหมู่บ้าน	ท่อลอดเหลี่ยมที่เพิ่มขึ้น	ปีละ ๒ โครงการ	-โครงการก่อสร้าง/ปรับปรุงท่อลอดเหลี่ยม	กองช่าง	สำนักปลัดเทศบาล
			๕.ก่อสร้างสะพาน/ปรับปรุงสะพาน	มีสะพานที่ได้มาตรฐานเพิ่มขึ้น	๒	๔	๖	๘	๑๐	ก่อสร้างสะพาน/ปรับปรุงสะพาน	มีสะพานที่เพิ่มขึ้น	ปีละ ๒ โครงการ	-โครงการก่อสร้าง/ปรับปรุงสะพาน	กองช่าง	สำนักปลัดเทศบาล
			๖.ขุดคูระบายน้ำ	มีคูระบายน้ำที่ได้มาตรฐานเพิ่มขึ้น	๒	๔	๖	๘	๑๐	ขุดคูระบายน้ำ	มีคูระบายน้ำเพิ่มขึ้น	ปีละ ๒ โครงการ	-โครงการขุดคูระบายน้ำ	กองช่าง	สำนักปลัดเทศบาล
			๗.ขุดลอก/ปรับปรุงคูระบายน้ำ/สระน้ำสาธารณะ	มีคูระบายน้ำ/สระน้ำสาธารณะที่ได้มาตรฐานเพิ่มขึ้น	๒	๔	๖	๘	๑๐	ขุดลอก/สระน้ำสาธารณะ	มีคูระบายน้ำ/สระน้ำสาธารณะเพิ่มขึ้น	ปีละ ๒ โครงการ	-โครงการขุดลอก/ปรับปรุงคูระบายน้ำ/สระน้ำสาธารณะ	กองช่าง	สำนักปลัดเทศบาล

ความเชื่อมโยงกับยุทธศาสตร์จังหวัด	ยุทธศาสตร์ อปท.ในเขตจังหวัด	ยุทธศาสตร์ อปท.	เป้าประสงค์ตามภารกิจ	ตัวชี้วัดเป้าประสงค์ (ตัวชี้วัดรวม)	ค่าเป้าหมาย					กลยุทธ์/แนวทางการพัฒนา	ตัวชี้วัดระดับกลยุทธ์	ความก้าวหน้าของเป้าหมาย	โครงการ/กิจกรรม	หน่วยงานรับผิดชอบ	หน่วยสนับสนุน
					๕๙	๖๐	๖๑	๖๒	๖๓						
การสร้างความมั่นคงบนพื้นฐานชุมชนเข้มแข็ง	ยุทธศาสตร์ที่ ๔ การพัฒนาโครงสร้างพื้นฐาน	ยุทธศาสตร์ที่ ๕ การพัฒนาโครงสร้างพื้นฐาน	๘.ติดตั้งไฟฟ้าสาธารณะ	หมู่บ้าน/ชุมชนมีไฟฟ้าแสงสว่างเพิ่มขึ้น	๑๐	๑๐	๑๐	๑๐	๑๐	ติดตั้งไฟฟ้าสาธารณะ	หมู่บ้าน/ชุมชนมีไฟฟ้าแสงสว่างเพิ่มขึ้น	ปีละ ๑๐ หมู่บ้าน	-โครงการติดตั้งไฟฟ้าสาธารณะ	กองช่าง	สำนักปลัดเทศบาล
			๙.ขยายเขตไฟฟ้าสาธารณะ	ครัวเรือนมีไฟฟ้าใช้เพิ่มขึ้น	๑	๑	๑	๑	๑	ขยายเขตไฟฟ้าสาธารณะ	ครัวเรือนมีไฟฟ้าใช้เพิ่มขึ้น	ปีละ ๑ สาย	-โครงการขยายเขตไฟฟ้าสาธารณะ	การไฟฟ้าส่วนภูมิภาค	กองช่าง
			๑๐.เคลื่อนย้ายเสาไฟฟ้าสาธารณะ	ครัวเรือนมีไฟฟ้าใช้เพิ่มขึ้น	๑	๑	๑	๑	๑	เคลื่อนย้ายเสาไฟฟ้าสาธารณะ	ครัวเรือนมีไฟฟ้าใช้เพิ่มขึ้น	ปีละ ๑ แห่ง	-โครงการเคลื่อนย้ายเสาไฟฟ้าสาธารณะ	การไฟฟ้าส่วนภูมิภาค	กองช่าง
			๑๑.ก่อสร้างระบบประปา	ครัวเรือนมีน้ำประปาใช้เพิ่มขึ้น	๑	๑	๑	๑	๑	ก่อสร้างระบบประปา	ครัวเรือนมีน้ำประปาใช้เพิ่มขึ้น	ปีละ ๑ แห่ง	-โครงการก่อสร้างระบบประปา	กองช่าง	สำนักปลัดเทศบาล
			๑๒.ขยายเขตระบบประปาหมู่บ้าน/ประปาส่วนภูมิภาค	ครัวเรือนมีน้ำประปาใช้เพิ่มขึ้น	๑	๑	๑	๑	๑	ขยายระบบประปา	ครัวเรือนมีน้ำประปาใช้เพิ่มขึ้น	ปีละ ๑ สาย	-โครงการขยายเขตระบบประปาหมู่บ้าน/ประปาส่วนภูมิภาค	การประปาส่วนภูมิภาค	กองช่าง
			๑๓.ซ่อมแซมระบบประปาหมู่บ้าน/ส่วนภูมิภาค	ครัวเรือนมีน้ำประปาใช้เพิ่มขึ้น	๑	๑	๑	๑	๑	ซ่อมแซมระบบประปา	ครัวเรือนมีน้ำประปาใช้เพิ่มขึ้น	ปีละ ๑ สาย	-โครงการซ่อมแซมระบบประปา	การประปาส่วนภูมิภาค	กองช่าง
			๑๔.ก่อสร้างถังกักเก็บน้ำ	ครัวเรือนมีน้ำใช้เพิ่มขึ้น	๑	๑	๑	๑	๑	ก่อสร้างถังกักเก็บน้ำ	ครัวเรือนมีน้ำใช้เพิ่มขึ้น	ปีละ ๑ จุด	-โครงการก่อสร้างถังกักเก็บน้ำ	กองช่าง	สำนักปลัดเทศบาล

ความเชื่อมโยงกับยุทธศาสตร์จังหวัด	ยุทธศาสตร์ อปท.ในเขตจังหวัด	ยุทธศาสตร์ อปท.	เป้าประสงค์ตามภารกิจ	ตัวชี้วัดเป้าประสงค์ (ตัวชี้วัดรวม)	ค่าเป้าหมาย					กลยุทธ์/แนวทางการพัฒนา	ตัวชี้วัดระดับกลยุทธ์	ความก้าวหน้าของเป้าหมาย	โครงการ/กิจกรรม	หน่วยงานรับผิดชอบ	หน่วยสนับสนุน
					๕๙	๖๐	๖๑	๖๒	๖๓						
ยุทธศาสตร์ที่ ๔ การสร้างความมั่นคงบนพื้นฐานชุมชนเข้มแข็ง	ยุทธศาสตร์ที่ ๔ การพัฒนาโครงสร้างพื้นฐาน	ยุทธศาสตร์ที่ ๕ การพัฒนาโครงสร้างพื้นฐาน	๑๕.ขยายเขตโทรศัพท์สาธารณะ	ครัวเรือนมีระบบโทรศัพท์ใช้เพิ่มขึ้น	๑	๑	๑	๑	๑	ขยายเขตโทรศัพท์สาธารณะ	ครัวเรือนมีระบบโทรศัพท์ใช้เพิ่มขึ้น	ปีละ ๑ สาย	-โครงการขยายเขตโทรศัพท์สาธารณะ	องค์การโทรศัพท์	กองช่าง
			๑๖.ตีเส้นจราจรถนนในเขตรับผิดชอบของเทศบาลตำบลลำใหญ่	ถนนมีเส้นจราจรเพิ่มขึ้น	๑๐	๑๐	๑๐	-	-	ตีเส้นจราจรถนนในเขตรับผิดชอบของเทศบาลตำบลลำใหญ่	ถนนมีเส้นจราจรเพิ่มขึ้น	ตีเส้นถนนครบทุกสายภายใน ๓ ปี	-โครงการตีเส้นจราจรถนนในเขตรับผิดชอบของเทศบาลตำบลลำใหญ่	กองช่าง	สำนักปลัดเทศบาล
			๑๗.โครงการจัดซื้อรถกำจัดวัชพืช	มีรถในการกำจัดวัชพืช	๑	-	-	-	-	โครงการจัดซื้อรถกำจัดวัชพืช	มีรถในการกำจัดวัชพืช	จำนวน ๑ คัน	-โครงการจัดซื้อรถกำจัดวัชพืช	กองช่าง	กองสาธารณสุข

ความเชื่อมโยงกับยุทธศาสตร์จังหวัด	ยุทธศาสตร์ อปท.ในเขตจังหวัด	ยุทธศาสตร์ อปท.	เป้าประสงค์ตามภารกิจ	ตัวชี้วัดเป้าประสงค์ (ตัวชี้วัดรวม)	ค่าเป้าหมาย					กลยุทธ์/แนวทางการพัฒนา	ตัวชี้วัดระดับกลยุทธ์	ความก้าวหน้าของเป้าหมาย	โครงการ/กิจกรรม	หน่วยงานรับผิดชอบ	หน่วยสนับสนุน
					๕๙	๖๐	๖๑	๖๒	๖๓						
การสร้างความมั่นคงบนพื้นฐานชุมชนเข้มแข็ง	การพัฒนาสังคมและคุณภาพชีวิต	ยุทธศาสตร์ที่ ๖ การพัฒนาสังคมและคุณภาพชีวิต	๑.ส่งเสริม สนับสนุนการดำเนินงานด้านสาธารณสุขแก่ อสม.	จำนวน ๒๘ ชุมชนทุกปี	๒๘	๒๘	๒๘	๒๘	๒๘	ส่งเสริม สนับสนุนการดำเนินงานด้านสาธารณสุขแก่ อสม.	ปีละ ๒๘ ชุมชน	ปีละ ๒๘ ชุมชน	-โครงการส่งเสริมสนับสนุนการดำเนินงานด้านสาธารณสุขแก่ อสม.	กองสาธารณสุขและสิ่งแวดล้อม	สำนักปลัดเทศบาล
			๒.พัฒนาศักยภาพอบรมศึกษาดูงานของอาสาสมัครสาธารณสุข	ปีละ ๑ ครั้ง	-	๑	๑	๑	๑	พัฒนาศักยภาพอบรมศึกษาดูงานของอาสาสมัครสาธารณสุข	ปีละ ๑ ครั้ง	ปีละ ๑ ครั้ง	-โครงการพัฒนาศักยภาพอบรมศึกษาดูงานของอาสาสมัครสาธารณสุข	กองสาธารณสุขและสิ่งแวดล้อม	สำนักปลัดเทศบาล
			๓.เฝ้าระวัง ป้องกันและควบคุมโรคติดต่อ	ครบทุกหมู่บ้าน ทุกปี	๑๐	๑๐	๑๐	๑๐	๑๐	เฝ้าระวัง ป้องกันและควบคุมโรคติดต่อ	จำนวน ๑๐ หมู่บ้าน	จำนวน ๑๐ หมู่บ้าน	-โครงการเฝ้าระวัง ป้องกันและควบคุมโรคติดต่อ	กองสาธารณสุขและสิ่งแวดล้อม	สำนักปลัดเทศบาล
			๔.สนับสนุนถังเก็บน้ำสำหรับอุปโภค บริโภค ให้ชุมชนในเขตเทศบาลตำบลต้าใหญ่	สนับสนุนถังเก็บน้ำให้ชุมชนทั้ง ๒๘ ชุมชน	๒๘	๒๘	๒๘	๒๘	๒๘	สนับสนุนถังเก็บน้ำสำหรับอุปโภค บริโภค ให้ชุมชนในเขตเทศบาลตำบลต้าใหญ่	จำนวน ๒๘ ชุมชน	จำนวน ๒๘ ชุมชน	-โครงการสนับสนุนถังเก็บน้ำสำหรับอุปโภค บริโภค ให้ชุมชนในเขตเทศบาลตำบลต้าใหญ่	กองสาธารณสุขและสิ่งแวดล้อม	สำนักปลัดเทศบาล
			๕.สนับสนุนตู้น้ำหยอดเหรียญให้ชุมชนในเขตเทศบาลตำบลต้าใหญ่	สนับสนุนตู้น้ำหยอดเหรียญ ให้ชุมชนทั้ง ๒ ชุมชน	๒	-	-	-	-	สนับสนุนตู้น้ำหยอดเหรียญให้ชุมชนในเขตเทศบาลตำบลต้าใหญ่	จำนวน ๒ ชุมชน	จำนวน ๒ ชุมชน	-โครงการสนับสนุนตู้น้ำหยอดเหรียญให้ชุมชนในเขตเทศบาลตำบลต้าใหญ่	กองสาธารณสุขและสิ่งแวดล้อม	สำนักปลัดเทศบาล
			๖.อาหารปลอดภัย	สถานประกอบการร้านอาหาร ๑๐๐ แห่ง	-	๒๕	๒๕	๒๕	๒๕	อาหารปลอดภัย	ปีละ ๒๕ แห่ง	ปีละ ๒๕ แห่ง	-โครงการอาหารปลอดภัย	กองสาธารณสุขและสิ่งแวดล้อม	สำนักปลัดเทศบาล
			๗.พัฒนาสุขาภิบาลตู้น้ำดื่มหยอดเหรียญ	จำนวนตู้น้ำหยอดเหรียญที่ได้มาตรฐาน ๒๘ ตู้	๒๘	๒๘	๒๘	๒๘	๒๘	พัฒนาสุขาภิบาลตู้น้ำดื่มหยอดเหรียญ	จำนวน ๒๘ ตู้	จำนวน ๒๘ ตู้	-โครงการพัฒนาสุขาภิบาลตู้น้ำดื่มหยอดเหรียญ	กองสาธารณสุขและสิ่งแวดล้อม	สำนักปลัดเทศบาล

ความเชื่อมโยงกับยุทธศาสตร์จังหวัด	ยุทธศาสตร์ อปท.ในเขตจังหวัด	ยุทธศาสตร์ อปท.	เป้าประสงค์ตามภารกิจ	ตัวชี้วัดเป้าประสงค์ (ตัวชี้วัดรวม)	ค่าเป้าหมาย					กลยุทธ์/แนวทางการพัฒนา	ตัวชี้วัดระดับกลยุทธ์	ความก้าวหน้าของเป้าหมาย	โครงการ/กิจกรรม	หน่วยงานรับผิดชอบ	หน่วยสนับสนุน
					๕๙	๖๐	๖๑	๖๒	๖๓						
การสร้างความมั่นคงบนพื้นฐานชุมชนเข้มแข็ง	ยุทธศาสตร์ที่ ๓ การพัฒนาสังคมและคุณภาพชีวิต	ยุทธศาสตร์ที่ ๖ การพัฒนาสังคมและคุณภาพชีวิต	๘.เพิ่มประสิทธิภาพการปฏิบัติงานด้านสาธารณสุข	จ้างเหมาบุคลากรเป็น ผช.จพง.สาธารณสุข ๑ คน	๑	-	-	-	-	เพิ่มประสิทธิภาพการปฏิบัติงานด้านสาธารณสุข	จำนวน ๑ คน	จำนวน ๑ คน	-โครงการเพิ่มประสิทธิภาพการปฏิบัติงานด้านสาธารณสุข	กองสาธารณสุขและสิ่งแวดล้อม	สำนักปลัดเทศบาล
			๙.จัดซื้ออุปกรณ์เครื่องมือเครื่องใช้ในการป้องกันและควบคุมโรคต่างๆ	ปีละ ๑ ครั้ง	๑	๑	๑	๑	๑	จัดซื้ออุปกรณ์เครื่องมือเครื่องใช้ในการป้องกันและควบคุมโรคต่างๆ	ปีละ ๑ ครั้ง	ปีละ ๑ ครั้ง	-โครงการจัดซื้ออุปกรณ์เครื่องมือเครื่องใช้ในการป้องกันและควบคุมโรคต่างๆ	กองสาธารณสุขและสิ่งแวดล้อม	สำนักปลัดเทศบาล
			๑๐.อุดหนุนสมทบกองทุนประกันสุขภาพเทศบาลตำบลถ้ำใหญ่	ปีละ ๑ ครั้ง	๑	๑	๑	๑	๑	อุดหนุนสมทบกองทุนประกันสุขภาพเทศบาลตำบลถ้ำใหญ่	ปีละ ๑ ครั้ง	ปีละ ๑ ครั้ง	-โครงการอุดหนุนสมทบกองทุนประกันสุขภาพเทศบาลตำบลถ้ำใหญ่	กองสาธารณสุขและสิ่งแวดล้อม	สำนักปลัดเทศบาล
			๑๑.ส่งเสริมสนับสนุนการปลูกผักปลอดสารพิษในครัวเรือน	ปีละ ๑ ครั้ง	๑	๑	๑	๑	๑	ส่งเสริมสนับสนุนการปลูกผักปลอดสารพิษในครัวเรือน	ปีละ ๑ ครั้ง	ปีละ ๑ ครั้ง	-โครงการส่งเสริมสนับสนุนการปลูกผักปลอดสารพิษในครัวเรือน	กองสาธารณสุขและสิ่งแวดล้อม	สำนักปลัดเทศบาล
			๑๒.ป้องกันและแก้ไขปัญหาการตั้งครุรงก์ก่อนวัยอันควรและโรคเอดส์	ผู้เข้าร่วมกิจกรรม ๑๐๐ คน	-	๑๐๐	๑๐๐	๑๐๐	๑๐๐	ป้องกันและแก้ไขปัญหาการตั้งครุรงก์ก่อนวัยอันควรและโรคเอดส์	ผู้เข้าร่วมกิจกรรมจำนวน ๑๐๐ คน	ผู้เข้าร่วมกิจกรรมจำนวน ๑๐๐ คน	-โครงการป้องกันและแก้ไขปัญหาการตั้งครุรงก์ก่อนวัยอันควรและโรคเอดส์	กองสาธารณสุขและสิ่งแวดล้อม	สำนักปลัดเทศบาล
			๑๓.ส่งเสริม สนับสนุนสมาชิก To Be Number One ตำบลถ้ำใหญ่	ปีละ ๑ ครั้ง	๑	๑	๑	๑	๑	ส่งเสริม สนับสนุนสมาชิก To Be Number One ตำบลถ้ำใหญ่	ปีละ ๑ ครั้ง	ปีละ ๑ ครั้ง	-โครงการส่งเสริมสนับสนุนสมาชิก To Be Number One ตำบลถ้ำใหญ่	กองสาธารณสุขและสิ่งแวดล้อม	กองการศึกษา



ความเชื่อมโยงกับยุทธศาสตร์จังหวัด	ยุทธศาสตร์ อปท. ในเขตจังหวัด	ยุทธศาสตร์ อปท.	เป้าประสงค์ตามภารกิจ	ตัวชี้วัดเป้าประสงค์ (ตัวชี้วัดรวม)	ค่าเป้าหมาย					กลยุทธ์/แนวทางการพัฒนา	ตัวชี้วัดระดับกลยุทธ์	ความก้าวหน้าของเป้าหมาย	โครงการ/กิจกรรม	หน่วยงานรับผิดชอบ	หน่วยสนับสนุน
					๕๙	๖๐	๖๑	๖๒	๖๓						
ยุทธศาสตร์ที่ ๔ การสร้างความมั่นคงบนพื้นฐานชุมชนเข้มแข็ง	ยุทธศาสตร์ที่ ๓ การพัฒนาสังคมและคุณภาพชีวิต	ยุทธศาสตร์ที่ ๖ การพัฒนาสังคมและคุณภาพชีวิต	๑๔. ป้องกันและแก้ไขปัญหายาเสพติด	ปีละ ๑ ครั้ง	๑	๑	๑	๑	๑	ป้องกันและแก้ไขปัญหายาเสพติด	ปีละ ๑ ครั้ง	ปีละ ๑ ครั้ง	-โครงการป้องกันและแก้ไขปัญหายาเสพติด	กองสาธารณสุขและสิ่งแวดล้อม	สำนักปลัดเทศบาล
			๑๕. ก่อสร้างลานกีฬาในเขตเทศบาลตำบลต้าใหญ่	ก่อสร้างลานกีฬาปีละ ๑ แห่ง	๑	๑	๑	๑	๑	ก่อสร้างลานกีฬาในเขตเทศบาลตำบลต้าใหญ่	ปีละ ๑ แห่ง	ปีละ ๑ แห่ง	-โครงการก่อสร้างลานกีฬาในเขตเทศบาลตำบลต้าใหญ่	กองการศึกษา	กองสาธาฯ
			๑๖. จัดการแข่งขันกีฬาท้องถิ่นทุ่่งสงสัมพันธมิตรด้านยาเสพติด	จัดกิจกรรมทุกปีปีละ ๑ ครั้ง	๑	๑	๑	๑	๑	จัดการแข่งขันกีฬาท้องถิ่นทุ่่งสงสัมพันธมิตรด้านยาเสพติด	ปีละ ๑ ครั้ง	ปีละ ๑ ครั้ง	-โครงการจัดการแข่งขันกีฬาท้องถิ่นทุ่่งสงสัมพันธมิตรด้านยาเสพติด	กองการศึกษา	กองสาธาฯ
			๑๗. ปรับปรุงลานกีฬาในเขตเทศบาลตำบลต้าใหญ่	ปรับปรุง ปีละ ๑ แห่ง	๑	๑	๑	๑	๑	ปรับปรุงลานกีฬาในเขตเทศบาลตำบลต้าใหญ่	ปีละ ๑ ครั้ง	ปีละ ๑ ครั้ง	-โครงการปรับปรุงลานกีฬาในเขตเทศบาลตำบลต้าใหญ่	กองการศึกษา	กองสาธาฯ
			๑๘. สนับสนุนการแข่งขันกีฬาและการแข่งขันกรีฑานักเรียนและประชาชน	จัดกิจกรรมทุกปีปีละ ๑ ครั้ง	๑	๑	๑	๑	๑	สนับสนุนการแข่งขันกีฬาและการแข่งขันกรีฑานักเรียนและประชาชน	ปีละ ๑ ครั้ง	ปีละ ๑ ครั้ง	-โครงการสนับสนุนการแข่งขันกีฬาและการแข่งขันกรีฑานักเรียนและประชาชน	กองการศึกษา	สำนักปลัดเทศบาล
			๑๙. แข่งขันกีฬาเปิดองสำหรับเยาวชนและผู้สูงอายุ	จัดกิจกรรมทุกปีปีละ ๑ ครั้ง	๑	๑	๑	๑	๑	แข่งขันกีฬาเปิดองสำหรับเยาวชนและผู้สูงอายุ	ปีละ ๑ ครั้ง	ปีละ ๑ ครั้ง	-โครงการแข่งขันกีฬาเปิดองสำหรับเยาวชนและผู้สูงอายุ	กองการศึกษา	สำนักปลัดเทศบาล
			๒๐ จัดซื้อวัสดุ อุปกรณ์กีฬาให้ชุมชนในเขตเทศบาล	จัดซื้อ ปีละ ๑ ครั้ง	๑	๑	๑	๑	๑	จัดซื้อวัสดุ อุปกรณ์กีฬาให้ชุมชนในเขตเทศบาล	ปีละ ๑ ครั้ง	ปีละ ๑ ครั้ง	-โครงการจัดซื้อวัสดุอุปกรณ์กีฬาให้ชุมชนในเขตเทศบาล	กองการศึกษา	สำนักปลัดเทศบาล

ความเชื่อมโยงกับยุทธศาสตร์จังหวัด	ยุทธศาสตร์ อปท.ในเขตจังหวัด	ยุทธศาสตร์ อปท.	เป้าประสงค์ตามภารกิจ	ตัวชี้วัดเป้าประสงค์ (ตัวชี้วัดรวม)	ค่าเป้าหมาย					กลยุทธ์/แนวทางการพัฒนา	ตัวชี้วัดระดับกลยุทธ์	ความก้าวหน้าของเป้าหมาย	โครงการ/กิจกรรม	หน่วยงานรับผิดชอบ	หน่วยสนับสนุน
					๕๙	๖๐	๖๑	๖๒	๖๓						
ยุทธศาสตร์ที่ ๔ การสร้างความมั่นคงบนพื้นฐานชุมชนเข้มแข็ง	ยุทธศาสตร์ที่ ๓ การพัฒนาสังคมและคุณภาพชีวิต	ยุทธศาสตร์ที่ ๖ การพัฒนาสังคมและคุณภาพชีวิต	๒๑.สนับสนุนศูนย์กีฬาในเขตเทศบาลตำบลลำไใหญ่	จำนวน ๑ ศูนย์	๑	๑	๑	๑	๑	กลยุทธ์/แนวทางการพัฒนา	จำนวน ๑ ศูนย์	จำนวน ๑ ศูนย์	โครงการสนับสนุนศูนย์กีฬาในเขตเทศบาลตำบลลำไใหญ่	กองการศึกษา	สำนักปลัดเทศบาล
			๒๒.ก่อสร้างสวนสุขภาพหลังสำนักงานเทศบาลตำบลลำไใหญ่	จำนวน ๑ แห่ง	๑	๑	๑	๑	๑	๔.ก่อสร้างสวนสุขภาพหลังสำนักงานเทศบาลตำบลลำไใหญ่	จำนวน ๑ แห่ง	จำนวน ๑ แห่ง	โครงการก่อสร้างสวนสุขภาพหลังสำนักงานเทศบาลตำบลลำไใหญ่	กองช่าง	กองสาธารณสุข
			๒๓.เดิน - วิ่ง สุขภาพดีเชื่อมสายใยรักแห่งครอบครัว	จัดกิจกรรม ปีละ ๑ ครั้ง	-	๑	๑	๑	๑	เดิน - วิ่ง สุขภาพดีเชื่อมสายใยรักแห่งครอบครัว	ปีละ ๑ ครั้ง	ปีละ ๑ ครั้ง	โครงการ เดิน - วิ่ง สุขภาพดีเชื่อมสายใยรักแห่งครอบครัว	กองการศึกษา	สำนักปลัดเทศบาล
			๒๔.จัดซื้อ/จัดหาวัสดุครุภัณฑ์ อุปกรณ์เครื่องมือเครื่องใช้สำหรับการป้องกันและบรรเทาสาธารณภัย	จัดซื้อ ปีละ ๑ ครั้ง	๑	๑	๑	๑	๑	จัดซื้อ/จัดหาวัสดุครุภัณฑ์ อุปกรณ์เครื่องมือเครื่องใช้สำหรับการป้องกันและบรรเทาสาธารณภัย	ปีละ ๑ ครั้ง	ปีละ ๑ ครั้ง	โครงการ จัดซื้อ/จัดหาวัสดุ ครุภัณฑ์ อุปกรณ์เครื่องมือเครื่องใช้สำหรับการป้องกันและบรรเทาสาธารณภัย	สำนักปลัดเทศบาล	กองช่าง
			๒๕.จัดซื้อ/จัดหาอุปกรณ์เครื่องมือเครื่องใช้ให้แก่สมาชิกอปท.ในตำบล	จัดซื้อ ปีละ ๑ ครั้ง	๑	๑	๑	๑	๑	จัดซื้อ/จัดหาอุปกรณ์เครื่องมือเครื่องใช้ให้แก่สมาชิกอปท.ในตำบล	ปีละ ๑ ครั้ง	ปีละ ๑ ครั้ง	โครงการ จัดซื้อ/จัดหาอุปกรณ์เครื่องมือเครื่องใช้ให้แก่สมาชิกอปท.ในตำบล	สำนักปลัดเทศบาล	
			๒๖.ฝึกอบรม/ทบทวนสมาชิก อปท.	ฝึกอบรม/ทบทวน ปีละ ๑ ครั้ง	๑	๑	๑	๑	๑	ฝึกอบรม/ทบทวนสมาชิก อปท.	ปีละ ๑ ครั้ง	ปีละ ๑ ครั้ง	โครงการฝึกอบรม/ทบทวน สมาชิก อปท.	สำนักปลัดเทศบาล	

ความเชื่อมโยงกับยุทธศาสตร์จังหวัด	ยุทธศาสตร์ อปท.ในเขตจังหวัด	ยุทธศาสตร์ อปท.	เป้าประสงค์ตามภารกิจ	ตัวชี้วัดเป้าประสงค์ (ตัวชี้วัดรวม)	ค่าเป้าหมาย					กลยุทธ์/แนวทางการพัฒนา	ตัวชี้วัดระดับกลยุทธ์	ความก้าวหน้าของเป้าหมาย	โครงการ/กิจกรรม	หน่วยงานรับผิดชอบ	หน่วยสนับสนุน
					๕๙	๖๐	๖๑	๖๒	๖๓						
ยุทธศาสตร์ที่ ๔ การสร้างความมั่นคงบนพื้นฐานชุมชนเข้มแข็ง	ยุทธศาสตร์ที่ ๓ การพัฒนาสังคมและคุณภาพชีวิต	ยุทธศาสตร์ที่ ๖ การพัฒนาสังคมและคุณภาพชีวิต	๒๗.ช่วยเหลือประชาชนที่ได้รับบาดเจ็บจากสาธารณภัย	ช่วยเหลือทุกหมู่บ้าน	๑๐	๑๐	๑๐	๑๐	๑๐	ช่วยเหลือประชาชนที่ได้รับบาดเจ็บจากสาธารณภัย	จำนวน ๑๐ หมู่บ้าน	จำนวน ๑๐ หมู่บ้าน	-โครงการช่วยเหลือประชาชนที่ได้รับบาดเจ็บจากสาธารณภัย	สำนักปลัดเทศบาล	ทุกกอง
			๒๘.ส่งเสริมความรู้เกี่ยวกับการป้องกันภัยให้แก่ประชาชน	จัดกิจกรรม ปีละ ๑ ครั้ง	๑	๑	๑	๑	๑	ส่งเสริมความรู้เกี่ยวกับการป้องกันภัยให้แก่ประชาชน	ปีละ ๑ ครั้ง	ปีละ ๑ ครั้ง	-โครงการส่งเสริมความรู้เกี่ยวกับการป้องกันภัยให้แก่ประชาชน	สำนักปลัดเทศบาล	ทุกกอง
			๒๙.ป้องกันและแก้ไขปัญหาอุบัติเหตุทางถนน	จัดกิจกรรม ปีละ ๑ ครั้ง	๑	๑	๑	๑	๑	ป้องกันและแก้ไขปัญหาอุบัติเหตุทางถนน	ปีละ ๑ ครั้ง	ปีละ ๑ ครั้ง	-โครงการป้องกันและแก้ไขปัญหาอุบัติเหตุทางถนน	สำนักปลัดเทศบาล	ทุกกอง
			๓๐.ติดตั้งกระจกส่องโค้งภายในเขตเทศบาลตำบลถ้าใหญ่	ทุกหมู่บ้าน	๑๐	๑๐	๑๐	๑๐	๑๐	ติดตั้งกระจกส่องโค้งภายในเขตเทศบาลตำบลถ้าใหญ่	จำนวน ๑๐ หมู่บ้าน	จำนวน ๑๐ หมู่บ้าน	-โครงการติดตั้งกระจกส่องโค้งภายในเขตเทศบาลตำบลถ้าใหญ่	กองช่าง	สำนักปลัดเทศบาล
			๓๑.อบรมให้ความรู้เกี่ยวกับระเบียบวินัยจราจร	จัดกิจกรรม ปีละ ๑ ครั้ง	๑	๑	๑	๑	๑	อบรมให้ความรู้เกี่ยวกับระเบียบวินัยจราจร	ปีละ ๑ ครั้ง	ปีละ ๑ ครั้ง	-โครงการอบรมให้ความรู้เกี่ยวกับระเบียบวินัยจราจร	สำนักปลัดเทศบาล	ทุกกอง
			๓๒.ติดตั้งกล้องวงจรปิดในชุมชนเขตเทศบาล	ติดตั้ง ปีละ ๑ ชุด	๑	๑	๑	๑	๑	ติดตั้งกล้องวงจรปิดในชุมชนเขตเทศบาล	ปีละ ๑ ชุด	ปีละ ๑ ชุด	-โครงการติดตั้งกล้องวงจรปิดในชุมชนเขตเทศบาล	สำนักปลัดเทศบาล	กองช่าง
			๓๓.ติดตั้งป้ายจราจรในชุมชนเขตเทศบาล	ติดตั้งทุกชุมชนในเขตเทศบาลตำบลถ้าใหญ่	๒๘	๒๘	๒๘	๒๘	๒๘	ติดตั้งป้ายจราจรในชุมชนเขตเทศบาล	จำนวน ๒๘ ชุมชน	จำนวน ๒๘ ชุมชน	-โครงการติดตั้งป้ายจราจรในชุมชนเขตเทศบาล	สำนักปลัดเทศบาล	กองช่าง

ความเชื่อมโยงกับยุทธศาสตร์จังหวัด	ยุทธศาสตร์ อปท.ในเขตจังหวัด	ยุทธศาสตร์ อปท.	เป้าประสงค์ตามภารกิจ	ตัวชี้วัดเป้าประสงค์ (ตัวชี้วัดรวม)	ค่าเป้าหมาย					กลยุทธ์/แนวทางการพัฒนา	ตัวชี้วัดระดับกลยุทธ์	ความก้าวหน้าของเป้าหมาย	โครงการ/กิจกรรม	หน่วยงานรับผิดชอบ	หน่วยสนับสนุน
					๕๙	๖๐	๖๑	๖๒	๖๓						
การสร้างความมั่นคงบนพื้นฐานชุมชนเข้มแข็ง	ยุทธศาสตร์ที่ ๓ การพัฒนาสังคมและคุณภาพชีวิต	ยุทธศาสตร์ที่ ๖ การพัฒนาสังคมและคุณภาพชีวิต	๓๔.โครงการจัดซื้อรถดับเพลิงของสำนักงานเทศบาลตำบลลำใหญ่	จำนวน ๑ คัน	๑	-	-	-	-	โครงการจัดซื้อรถดับเพลิงของสำนักงานเทศบาลตำบลลำใหญ่	จำนวน ๑ คัน	จำนวน ๑ คัน	-โครงการจัดซื้อรถดับเพลิงของสำนักงานเทศบาลตำบลลำใหญ่	สำนักปลัดเทศบาล	กองช่าง
			๓๕.ก่อสร้าง/ต่อเติม/ซ่อมแซมปั๊อมยามรักษาความสงบเรียบร้อยในชุมชนเขตเทศบาล	ปีละ ๑ แห่ง	๑	๑	๑	๑	๑	ก่อสร้าง/ต่อเติม/ซ่อมแซมปั๊อมยามรักษาความสงบเรียบร้อยในชุมชนเขตเทศบาล	ปีละ ๓ แห่ง	ปีละ ๓ แห่ง	-โครงการก่อสร้างต่อเติม/ซ่อมแซมปั๊อมยามรักษาความสงบเรียบร้อยในชุมชนเขตเทศบาล	สำนักปลัดเทศบาล	กองช่าง
			๓๖.จัดทำสื่อประชาสัมพันธ์ให้ความรู้เกี่ยวกับสาธารณสุข	ปีละ ๑ ครั้ง	๑	๑	๑	๑	๑	จัดทำสื่อประชาสัมพันธ์ให้ความรู้เกี่ยวกับสาธารณสุข	ปีละ ๑ ครั้ง	ปีละ ๑ ครั้ง	-โครงการจัดทำสื่อประชาสัมพันธ์ให้ความรู้เกี่ยวกับสาธารณสุข	สำนักปลัดเทศบาล	ทุกกอง
			๓๗.จัดซื้ออุปกรณ์และซ่อมแซมวิทยุสื่อสารทั้งระบบ	ปีละ ๑ ครั้ง	๑	๑	๑	๑	๑	จัดซื้ออุปกรณ์และซ่อมแซมวิทยุสื่อสารทั้งระบบ	ปีละ ๑ ครั้ง	ปีละ ๑ ครั้ง	-โครงการจัดซื้ออุปกรณ์และซ่อมแซมวิทยุสื่อสารทั้งระบบ	สำนักปลัดเทศบาล	
			๓๘.ปลูกต้นไม้เพื่อป้องกันการกัดเซาะของหน้าดินพังทลาย	จำนวน ๑๐ หนุมบ้าน	๑๐	๑๐	๑๐	๑๐	๑๐	ปลูกต้นไม้เพื่อป้องกันการกัดเซาะของหน้าดินพังทลาย	จำนวน ๑๐ หนุมบ้าน	จำนวน ๑๐ หนุมบ้าน	-โครงการปลูกต้นไม้ป้องกันการกัดเซาะของหน้าดินพังทลาย	สำนักปลัดเทศบาล	กองสาธารณสุข
			๓๙.จัดซื้อถังกักเก็บน้ำในการบริการประชาชนเพื่อแก้ปัญหาภัยแล้ง	จัดซื้อถังจำนวน ๒๐ ใบ	๒๐	-	-	-	-	จัดซื้อถังกักเก็บน้ำในการบริการประชาชนเพื่อแก้ปัญหาภัยแล้ง	จำนวน ๒๐ ใบ	จำนวน ๒๐ ใบ	-โครงการจัดซื้อถังกักเก็บน้ำในการบริการประชาชนเพื่อแก้ปัญหาภัยแล้ง	สำนักปลัดเทศบาล	กองสาธารณสุข

ความเชื่อมโยงกับยุทธศาสตร์จังหวัด	ยุทธศาสตร์ อปท.ในเขตจังหวัด	ยุทธศาสตร์ อปท.	เป้าประสงค์ตามภารกิจ	ตัวชี้วัดเป้าประสงค์ (ตัวชี้วัดรวม)	ค่าเป้าหมาย					กลยุทธ์/แนวทางการพัฒนา	ตัวชี้วัดระดับกลยุทธ์	ความก้าวหน้าของเป้าหมาย	โครงการ/กิจกรรม	หน่วยงานรับผิดชอบ	หน่วยสนับสนุน
					๕๙	๖๐	๖๑	๖๒	๖๓						
การสร้างความมั่นคงบนพื้นฐานชุมชนเข้มแข็ง	ยุทธศาสตร์ที่ ๓ การพัฒนาสังคมและคุณภาพชีวิต	ยุทธศาสตร์ที่ ๖ การพัฒนาสังคมและคุณภาพชีวิต	๔๐.จัดทำแนวกันไฟในพื้นที่เทศบาลตำบลถ้ำใหญ่	จัดทำแนวกันไฟจำนวน ๑๐ จุด	๒	๒	๒	๒	๒	จัดทำแนวกันไฟในพื้นที่เทศบาลตำบลถ้ำใหญ่	ปีละ ๒ จุด	ปีละ ๒ จุด	-โครงการจัดทำแนวกันไฟในพื้นที่เทศบาลตำบลถ้ำใหญ่	สำนักปลัดเทศบาล	กองช่าง
			๔๑.เบี้ยยังชีพ ผู้สูงอายุ ผู้พิการ และผู้ป่วยเอดส์	สนับสนุนเบี้ยยังชีพทุกหมู่บ้าน	๑๐	๑๐	๑๐	๑๐	๑๐	เบี้ยยังชีพ ผู้สูงอายุ ผู้พิการ และผู้ป่วยเอดส์	จำนวน ๑๐ หมู่บ้าน	จำนวน ๑๐ หมู่บ้าน	-โครงการเบี้ยยังชีพ ผู้สูงอายุผู้พิการ และผู้ป่วยเอดส์	สำนักปลัดเทศบาล	
			๔๒.พัฒนาคุณภาพชีวิตเด็กคนชรา คนพิการ ผู้ด้อยโอกาสและผู้ป่วยเอดส์	จัดกิจกรรมปีละ ๑ ครั้ง	๑	๑	๑	๑	๑	พัฒนาคุณภาพชีวิตเด็กคนชรา คนพิการ ผู้ด้อยโอกาสและผู้ป่วยเอดส์	ปีละ ๑ ครั้ง	ปีละ ๑ ครั้ง	-โครงการพัฒนาคุณภาพชีวิตเด็กคนชรา คนพิการ ผู้ด้อยโอกาสและผู้ป่วยเอดส์	สำนักปลัดเทศบาล	
			๔๓.ทุนการศึกษาผู้ด้อยโอกาส	ให้ทุนการศึกษาแก่ผู้ด้อยโอกาส จำนวน ๓ ทุน	๓	๓	๓	๓	๓	ทุนการศึกษาผู้ด้อยโอกาส	จำนวน ๓ ทุน	จำนวน ๓ ทุน	-โครงการทุนการศึกษาผู้ด้อยโอกาส	สำนักปลัดเทศบาล	
			๔๔.ส่งเสริมโครงการ/กิจกรรมการพัฒนาศตรีและครอบครัว	จัดกิจกรรมปีละ ๑ ครั้ง ทุกปี	๑	๑	๑	๑	๑	ส่งเสริมโครงการ/กิจกรรมการพัฒนาศตรีและครอบครัว	จัดกิจกรรมปีละ ๑ ครั้ง	จัดกิจกรรมปีละ ๑ ครั้ง	-โครงการส่งเสริมโครงการ/กิจกรรมการพัฒนาศตรีและครอบครัว	สำนักปลัดเทศบาล	
			๔๕.ปรับปรุงภูมิทัศน์วัดถ้ำใหญ่	จำนวน ๑ แห่ง	๑	-	-	-	-	ปรับปรุงภูมิทัศน์วัดถ้ำใหญ่	จำนวน ๑ แห่ง	จำนวน ๑ แห่ง	-โครงการปรับปรุงภูมิทัศน์วัดถ้ำใหญ่	กองการศึกษา	กองช่าง
			๔๖.บรรพชาสามเณรภาคฤดูร้อน	ปีละ ๑ ครั้ง	๑	๑	๑	๑	๑	บรรพชาสามเณรภาคฤดูร้อน	ปีละ ๑ ครั้ง	ปีละ ๑ ครั้ง	-โครงการบรรพชาสามเณรภาคฤดูร้อน	กองการศึกษา	สำนักปลัดเทศบาล

ความเชื่อมโยงกับยุทธศาสตร์จังหวัด	ยุทธศาสตร์ อปท. ในเขตจังหวัด	ยุทธศาสตร์ อปท.	เป้าประสงค์ตามภารกิจ	ตัวชี้วัดเป้าประสงค์ (ตัวชี้วัดรวม)	ค่าเป้าหมาย					กลยุทธ์/แนวทางการพัฒนา	ตัวชี้วัดระดับกลยุทธ์	ความก้าวหน้าของเป้าหมาย	โครงการ/กิจกรรม	หน่วยงานรับผิดชอบ	หน่วยสนับสนุน
					๕๙	๖๐	๖๑	๖๒	๖๓						
การสร้างความมั่นคงบนพื้นฐานชุมชนเข้มแข็ง	ยุทธศาสตร์ที่ ๓ การพัฒนาสังคมและคุณภาพชีวิต	ยุทธศาสตร์ที่ ๖ การพัฒนาสังคมและคุณภาพชีวิต	๔๗.ฝึกอบรมพิธีกรทางศาสนา	ปีละ ๑ ครั้ง	๑	๑	๑	๑	๑	ฝึกอบรมพิธีกรทางศาสนา	ปีละ ๑ ครั้ง	ปีละ ๑ ครั้ง	-โครงการฝึกอบรมพิธีกรทางศาสนา	กองการศึกษา	สำนักปลัดเทศบาล
			๔๘.ปฏิบัติธรรม	ปีละ ๑ ครั้ง	๑	๑	๑	๑	๑	ปฏิบัติธรรม	ปีละ ๑ ครั้ง	ปีละ ๑ ครั้ง	-โครงการปฏิบัติธรรม	กองการศึกษา	สำนักปลัดเทศบาล
			๔๙.เข้าค่ายคุณธรรม	ปีละ ๑ ครั้ง	๑	๑	๑	๑	๑	เข้าค่ายคุณธรรม	ปีละ ๑ ครั้ง	ปีละ ๑ ครั้ง	-โครงการเข้าค่ายคุณธรรม	กองการศึกษา	สำนักปลัดเทศบาล
			๕๐.ธรรมะจูงเด็กเข้าวัด	จัดกิจกรรมให้เด็กจำนวน ๖๐ คน	-	๖๐	๖๐	-	-	ธรรมะเล็กรูงเด็กเข้าวัด	จำนวน ๖๐ คน	จำนวน ๖๐ คน	-โครงการธรรมะจูงเด็กเล็กเข้าวัด	กองการศึกษา	สำนักปลัดเทศบาล
			๕๑.คัดเลือกนักเรียนนักศึกษาที่ประพฤติดีเป็นแบบอย่างที่ดีด้านคุณธรรม จริยธรรม	จำนวน ๑๓ คน	-	๑๓	๑๓	-	-	คัดเลือกนักเรียนนักศึกษาที่ประพฤติดีเป็นแบบอย่างที่ดีด้านคุณธรรม จริยธรรม	จำนวน ๑๓ คน	จำนวน ๑๓ คน	-โครงการคัดเลือกนักเรียน นักศึกษาที่ประพฤติดีเป็นแบบอย่างที่ดีด้านคุณธรรม จริยธรรม	กองการศึกษา	สำนักปลัดเทศบาล
			๕๒.ยกย่องชูเกียรติคนดีศรีถ้าใหญ่	ปีละ ๑ ครั้ง	-	๑	๑	๑	๑	ยกย่องชูเกียรติคนดีศรีถ้าใหญ่	ปีละ ๑ ครั้ง	ปีละ ๑ ครั้ง	-โครงการยกย่องชูเกียรติคนดีศรีถ้าใหญ่	กองการศึกษา	สำนักปลัดเทศบาล
			๕๓.ส่งเสริมและสนับสนุนการจัดงานรัฐพิธีและศาสนา	จำนวน ๑๐ ครั้ง	๑๐	๑๐	๑๐	๑๐	๑๐	ส่งเสริมและสนับสนุนการจัดงานรัฐพิธีและศาสนา	จำนวน ๑๐ ครั้ง	จำนวน ๑๐ ครั้ง	-โครงการส่งเสริมและสนับสนุนการจัดงานรัฐพิธีและศาสนา	กองการศึกษา	สำนักปลัดเทศบาล
			๕๔.คิดบวก พัฒนาจิตใจ สืบสานวัฒนธรรมไทย	จัดกิจกรรม ๑ ครั้ง	-	๑	-	-	-	คิดบวก พัฒนาจิตใจ สืบสานวัฒนธรรมไทย	จัดกิจกรรม ๑ ครั้ง	จัดกิจกรรม ๑ ครั้ง	-โครงการคิดบวกพัฒนาจิตใจ สืบสานวัฒนธรรมไทย	กองการศึกษา	สำนักปลัดเทศบาล

ความเชื่อมโยงกับยุทธศาสตร์จังหวัด	ยุทธศาสตร์ อปท.ในเขตจังหวัด	ยุทธศาสตร์ อปท.	เป้าประสงค์ตามภารกิจ	ตัวชี้วัดเป้าประสงค์ (ตัวชี้วัดรวม)	ค่าเป้าหมาย					กลยุทธ์/แนวทางการพัฒนา	ตัวชี้วัดระดับกลยุทธ์	ความก้าวหน้าของเป้าหมาย	โครงการ/กิจกรรม	หน่วยงานรับผิดชอบ	หน่วยสนับสนุน
					๕๙	๖๐	๖๑	๖๒	๖๓						
การสร้างความมั่นคงบนพื้นฐานชุมชนเข้มแข็ง	ยุทธศาสตร์ที่ ๓ การพัฒนาสังคมและคุณภาพชีวิต	ยุทธศาสตร์ที่ ๖ การพัฒนาสังคมและคุณภาพชีวิต	๕๕.สนับสนุนกิจกรรมงานประเพณีต่างๆ ในชุมชน	ทุกชุมชน	๒๘	๒๘	๒๘	๒๘	๒๘	สนับสนุนกิจกรรมงานประเพณีต่างๆ ในชุมชน	จำนวน ๒๘ ชุมชน	จำนวน ๒๘ ชุมชน	-โครงการสนับสนุนกิจกรรมงานประเพณีต่างๆ ในชุมชน	กองการศึกษา	สำนักปลัดเทศบาล
			๕๖.ส่งเสริมสนับสนุนการดำเนินงานของสภาวัฒนธรรมอำเภอ	ปีละ ๑ ครั้ง	๑	๑	๑	๑	๑	ส่งเสริมสนับสนุนการดำเนินงานของสภาวัฒนธรรมอำเภอ	ปีละ ๑ ครั้ง	ปีละ ๑ ครั้ง	-โครงการส่งเสริมสนับสนุนการดำเนินงานของสภาวัฒนธรรมอำเภอ	กองการศึกษา	สำนักปลัดเทศบาล
			๕๗.สนับสนุนกลุ่มกลองยาว หมู่ที่ ๒,๓,๕,๖,๗,๙,๑๐	จำนวน ๗ หมู่บ้าน	๗	๗	๗	๗	๗	โครงการสนับสนุนกลุ่มกลองยาวหมู่ที่ ๒, ๓,๕,๖,๗,๙,๑๐	จำนวน ๗ หมู่บ้าน	จำนวน ๗ หมู่บ้าน	-โครงการสนับสนุนกลุ่มกลองยาวหมู่ที่ ๒, ๓,๕,๖,๗,๙,๑๐	กองการศึกษา	สำนักปลัดเทศบาล
			๕๘.ก่อสร้างทำน้ำ หมู่ที่ ๓, ๖	จำนวน ๒ แห่ง	-	๒	๒	-	-	ก่อสร้างทำน้ำ หมู่ที่ ๓, ๖	จำนวน ๒ แห่ง	จำนวน ๒ แห่ง	โครงการก่อสร้างทำน้ำ หมู่ที่ ๓, ๖	กองการศึกษา	กองช่าง
			๕๙.ปรับปรุง/ต่อเติมขยายศาลาพ่อบ้าน คล้าย หมู่ที่ ๙	จำนวน ๑ แห่ง	-	๑	-	-	-	ปรับปรุง/ต่อเติมขยายศาลาพ่อบ้าน คล้าย หมู่ที่ ๙	จำนวน ๑ แห่ง	จำนวน ๑ แห่ง	โครงการปรับปรุง/ต่อเติมขยายศาลาพ่อบ้าน คล้าย หมู่ที่ ๙	กองการศึกษา	กองช่าง
			๖๐.รดน้ำดำหัวผู้สูงอายุ	จัดกิจกรรม ปีละ ๑ ครั้ง	๑	๑	๑	๑	๑	รดน้ำดำหัวผู้สูงอายุ	ปีละ ๑ ครั้ง	ปีละ ๑ ครั้ง	โครงการรดน้ำดำหัวผู้สูงอายุ	สำนักปลัดเทศบาล	ทุกกอง
			๖๑.สนับสนุนงานประเพณีเดือนสิบ ประจำปี ๒๕๕๙	ปีละ ๑ ครั้ง	๑	๑	๑	๑	๑	สนับสนุนงานประเพณีเดือนสิบ ประจำปี ๒๕๕๙	ปีละ ๑ ครั้ง	ปีละ ๑ ครั้ง	โครงการสนับสนุนงานประเพณีเดือนสิบ ประจำปี ๒๕๕๙	กองการศึกษา	สำนักปลัดเทศบาล

ความเชื่อมโยงกับยุทธศาสตร์จังหวัด	ยุทธศาสตร์ อปท.ในเขตจังหวัด	ยุทธศาสตร์ อปท.	เป้าประสงค์ตามภารกิจ	ตัวชี้วัดเป้าประสงค์ (ตัวชี้วัดรวม)	ค่าเป้าหมาย					กลยุทธ์/แนวทางการพัฒนา	ตัวชี้วัดระดับกลยุทธ์	ความก้าวหน้าของเป้าหมาย	โครงการ/กิจกรรม	หน่วยงานรับผิดชอบ	หน่วยสนับสนุน
					๕๙	๖๐	๖๑	๖๒	๖๓						
ยุทธศาสตร์ที่ ๔ การสร้างความมั่นคงบนพื้นฐานชุมชนเข้มแข็ง	ยุทธศาสตร์ที่ ๓ การพัฒนาสังคมและคุณภาพชีวิต	ยุทธศาสตร์ที่ ๖ การพัฒนาสังคมและคุณภาพชีวิต	๖๒.สนับสนุนการจัดงานเทศกาลประเพณีชั้กพระอำเภอทุ่งสง ประจำปี ๒๕๕๙	ปีละ ๑ ครั้ง	๑	๑	๑	๑	๑	สนับสนุนการจัดงานเทศกาลประเพณีชั้กพระอำเภอทุ่งสง ประจำปี ๒๕๕๙	ปีละ ๑ ครั้ง	ปีละ ๑ ครั้ง	โครงการสนับสนุนการจัดงานเทศกาลประเพณีชั้กพระอำเภอทุ่งสง ประจำปี ๒๕๕๙	กองการศึกษา	สำนักปลัดเทศบาล
			๖๓.งานประเพณีมาฆบูชาแห่ผ้าขึ้นธาตุ	ปีละ ๑ ครั้ง	๑	๑	๑	๑	๑	งานประเพณีมาฆบูชาแห่ผ้าขึ้นธาตุ	ปีละ ๑ ครั้ง	ปีละ ๑ ครั้ง	โครงการงานประเพณีมาฆบูชาแห่ผ้าขึ้นธาตุ	กองการศึกษา	สำนักปลัดเทศบาล



## บทที่ ๕ การติดตามและประเมินผลยุทธศาสตร์

### ๕.๑ กรอบแนวทางในการติดตามและประเมินผล

การติดตามและประเมินผล เป็นกระบวนการทำให้ทราบถึงผลการดำเนินงานขององค์กร ว่าสามารถบรรลุจุดมุ่งหมายและเป้าหมายที่ได้กำหนดไว้หรือไม่ ซึ่งข้อมูลดังกล่าวจะช่วยในการบริหารจัดการองค์กร การกำหนดนโยบายและแผนการดำเนินงานต่างๆขององค์กรในอนาคต

#### การติดตาม

เป็นกระบวนการและวิธีการในการเร่งรัดการปฏิบัติงานให้เป็นไปตามเป้าหมายทั้งในเชิงปริมาณและคุณภาพ โดยมีกระบวนการติดตามอย่างเป็นระบบและมีความต่อเนื่อง เพื่อนำข้อมูลมาใช้ในการปรับปรุงกระบวนการทำงานให้มีประสิทธิภาพ และประสิทธิผล สอดคล้องกับเป้าหมายที่กำหนดไว้

#### การประเมินผล

เป็นกระบวนการในการเปรียบเทียบผลการปฏิบัติงานกับแผนที่กำหนดไว้ การควบคุมการเร่งรัดการปฏิบัติงานให้เป็นไปตามแผน การศึกษาปัญหาที่เกิดขึ้นในทางปฏิบัติเพื่อแก้ไข ปรับปรุงการดำเนินงานให้เกิดผลผลิต ผลลัพธ์ที่ต้องการและเป็นการประเมินผลกระทบ ทั้งทางตรงและทางอ้อม เพื่อเป็นข้อมูลประกอบในการดำเนินโครงการต่อไป

เทศบาลตำบลลำใหญ่ โดยคณะกรรมการติดตามและประเมินผลแผนพัฒนาเทศบาลตำบลลำใหญ่ จะแต่งตั้งคณะทำงานกำหนดตัวชี้วัดเพื่อดำเนินการพิจารณาตัวชี้วัดและกำกับตัวชี้วัดตามแผนพัฒนา เพื่อใช้เป็นตัวชี้วัดในการวัดผลสำเร็จ ความล้มเหลวของโครงการและดำเนินการประเมินผลการพัฒนาตามเป้าหมายในแผนพัฒนาสามปี โดยพิจารณาวัตถุประสงค์ในแง่ประสิทธิภาพ ด้านปริมาณ ค่าใช้จ่าย ระยะเวลาที่ใช้พิจารณา ในแง่ผลสัมฤทธิ์ ด้านคุณภาพ ความพึงพอใจ กลุ่มผู้รับประโยชน์ทั่วถึงคนส่วนใหญ่และเป็นธรรม วัดผลลัพธ์และทางวัตถุประสงค์ เป้าหมายของโครงการ และแนวทางพัฒนา ของจุดมุ่งหมายการพัฒนา (Goals) ในยุทธศาสตร์การพัฒนาดังไว้เพียงใด

#### ช่วงเวลาในการติดตามและประเมินผล

เทศบาลตำบลลำใหญ่ กำหนดช่วงระยะเวลาในการติดตามและประเมินผล โดยแบ่งออกเป็น ๒ ระยะ ดังนี้

##### ๑. การติดตามและประเมินผลระหว่างแผนพัฒนา (รายไตรมาส)

เป็นการประเมินผลระหว่างปีงบประมาณ (รายไตรมาส) เพื่อติดตามและประเมินผลการดำเนินงานของโครงการ การประเมินผลในลักษณะนี้จะช่วยให้ทราบถึงความก้าวหน้าในการดำเนินงานว่ามีผลสำเร็จเพียงใด เมื่อเปรียบเทียบกับเป้าหมาย หากมีความล่าช้า มีสาเหตุมาจากอะไร สมควรที่จะได้รับการแก้ไขด้วยวิธีการใด เพื่อให้โครงการดังกล่าวลุล่วงเป็นไปตามวัตถุประสงค์และเป้าหมาย

นอกจากนี้ การประเมินผลระหว่างการดำเนินงานยังเป็นเครื่องชี้วัดว่าแผนงาน/โครงการมีความสมบูรณ์ถูกต้องใกล้เคียงกับความเป็นจริงมากน้อยเพียงใด ผู้รับผิดชอบโครงการก็อาจปรับแผนหรือโครงการให้สมบูรณ์ยิ่งขึ้น

##### ๒. การติดตามและประเมินผลเมื่อเสร็จสิ้นแผนพัฒนา

เป็นการติดตามและประเมินผลเมื่อเสร็จสิ้นแผนพัฒนาในแต่ละปีงบประมาณ เพื่อหาข้อสรุปเกี่ยวกับการดำเนินงานตามโครงการว่าได้ผลเป็นเช่นไร โครงการมีประสิทธิภาพและประสิทธิผลอย่างไร เป็นไปตามเป้าหมายที่กำหนดไว้ตามแผนหรือไม่ ประชาชนได้รับความพึงพอใจต่อผลการดำเนินงานมากน้อยเพียงใดการประเมินลักษณะนี้จะทำให้ได้รับทราบข้อมูลเกี่ยวกับความสำเร็จและความล้มเหลวของการปฏิบัติงานในโครงการที่จะนำมาเป็นบทเรียนที่จะช่วยในการตัดสินใจสำหรับโครงการใหม่ๆ รวมถึงการปรับปรุงโครงการซึ่งมีลักษณะเช่นเดียวหรือใกล้เคียงกับโครงการที่ได้ประเมินไว้

## ๕.๒ ระเบียบ วิธีและเครื่องมือที่ใช้ในการติดตามและประเมินผล

ระเบียบกระทรวงมหาดไทย ว่าด้วยการจัดทำแผนพัฒนาขององค์กรปกครองส่วนท้องถิ่น พ.ศ. ๒๕๔๘ กำหนดให้คณะกรรมการติดตามและประเมินผลแผนพัฒนาท้องถิ่น ประกอบด้วย

- (๑) สมาชิกสภาท้องถิ่นที่สภาท้องถิ่นคัดเลือก จำนวน ๓ คน
- (๒) ผู้แทนประชาคมท้องถิ่นที่ประชาคมท้องถิ่นคัดเลือก จำนวน ๒ คน
- (๓) ผู้แทนหน่วยงานที่เกี่ยวข้องที่ผู้บริหารท้องถิ่นคัดเลือก จำนวน ๒ คน
- (๔) หัวหน้าส่วนการบริหารที่คัดเลือกกันเอง จำนวน ๒ คน
- (๕) ผู้ทรงคุณวุฒิที่ผู้บริหารท้องถิ่นคัดเลือก จำนวน ๒ คน

โดยให้คณะกรรมการเลือกกรรมการหนึ่งคนทำหน้าที่ประธานคณะกรรมการ และกรรมการอีกหนึ่งคนทำหน้าที่เลขานุการของคณะกรรมการ ซึ่งคณะกรรมการดังกล่าวมีวาระอยู่ในตำแหน่งคราวละ ๒ ปีและอาจได้รับการคัดเลือกอีกได้

คณะกรรมการติดตามและประเมินผลแผนพัฒนาท้องถิ่น มีอำนาจหน้าที่ดังนี้

- (๑) กำหนดแนวทาง วิธีการในการติดตามและประเมินผลแผนพัฒนา
- (๒) ดำเนินการติดตามและประเมินผลแผนพัฒนา
- (๓) รายงานผลและเสนอความเห็น ซึ่งได้จากการติดตามและประเมินผลแผนพัฒนาต่อ

ผู้บริหารท้องถิ่น เพื่อให้ผู้บริหารท้องถิ่นเสนอต่อสภาท้องถิ่น คณะกรรมการพัฒนาท้องถิ่น และประกาศผลการติดตามและประเมินผลแผนพัฒนาให้ประชาชนในท้องถิ่นทราบโดยทั่วกันอย่างน้อยปีละหนึ่งครั้ง ภายในเดือนธันวาคมของทุกปี ทั้งนี้ให้ปิดประกาศโดยเปิดเผยไม่น้อยกว่าสามสิบวัน

- (๔) แต่งตั้งคณะอนุกรรมการหรือคณะทำงานเพื่อช่วยปฏิบัติงานตามที่เห็นสมควร

## ๕.๓ กำหนดเครื่องมือที่ใช้ในการติดตามและประเมินผล

ในการติดตามและประเมินผลแผนยุทธศาสตร์การพัฒนางานองค์กรปกครองส่วนท้องถิ่น กำหนดเครื่องมือที่ใช้ในการติดตามประเมินผล ดังนี้

๑. การใช้แบบสอบถาม
๒. การสัมภาษณ์แบบสอบถาม
๓. การสังเกตหรือการสนทนากลุ่ม

