



## แผนพัฒนาสามปี (พ.ศ.2560 – 2562)

เทศบาลตำบลฉะเชิงเทรา

เทศบาลตำบลฉะเชิงเทรา  
อำเภอทุ่งสง  
จังหวัดนครศรีธรรมราช



# แผนพัฒนาท้องถิ่นสี่ปี (พ.ศ. 2561 – 2564)

เทศบาลตำบลฉะเชิงเทรา

อำเภอทุ่งสง จังหวัดนครศรีธรรมราช

สำนักปลัดเทศบาล  
เทศบาลตำบลฉะเชิงเทรา



แผนยุทธศาสตร์การพัฒนา  
(พ.ศ.๒๕๕๙ – ๒๕๖๓)

เทศบาลตำบลฉะเชิงเทรา

อำเภอทุ่งสง จังหวัดนครศรีธรรมราช

สำนักปลัดเทศบาล  
เทศบาลตำบลฉะเชิงเทรา











บัญชีสรุป  
และรายละเอียดโครงการ



## ส่วนที่ 2

สรุปแผนพัฒนาท้องถิ่นตามแผนพัฒนา  
ท้องถิ่น (พ.ศ. 2557 – 2560)

## ส่วนที่ 3

## ส่วนที่ 4

การนำแผนพัฒนาท้องถิ่นไปสู่

การปฏิบัติ



## ส่วนที่ 5

การติดตามและประเมินผล



เงินอุดหนุน



ขอสนับสนุนงบประมาณ อบจ.



ขอสนับสนุนงบประมาณ จังหวัด



บัญชีครุภัณฑ์

















## คำนำ

ด้วยระเบียบกระทรวงมหาดไทยว่าด้วยการจัดทำแผนพัฒนาขององค์กรปกครองส่วนท้องถิ่น พ.ศ.2548 แก้ไขเพิ่มเติมถึงฉบับที่ 2 พ.ศ.2559 ได้ยกเลิก “แผนยุทธศาสตร์การพัฒนา” และ “แผนพัฒนาสามปี” โดยให้จัดทำ “แผนพัฒนาท้องถิ่นสี่ปี” แทน โดยให้เริ่มจัดทำ “แผนพัฒนาท้องถิ่นสี่ปี (พ.ศ.2561-2564) เป็นแผนพัฒนาท้องถิ่นสี่ปีฉบับแรก เพื่อใช้เป็นกรอบแนวทางในการจัดทำงบประมาณขององค์กรปกครองส่วนท้องถิ่นในปีงบประมาณ พ.ศ.2561 เป็นต้นไป

“แผนพัฒนาท้องถิ่นสี่ปี” หมายความว่า แผนพัฒนาขององค์กรปกครองส่วนท้องถิ่นที่กำหนดวิสัยทัศน์ ประเด็นยุทธศาสตร์ เป้าประสงค์ ตัวชี้วัด ค่าเป้าหมาย และกลยุทธ์ โดยสอดคล้องกับแผนพัฒนาจังหวัด ยุทธศาสตร์การพัฒนาขององค์กรปกครองส่วนท้องถิ่นในเขตจังหวัด แผนพัฒนาอำเภอ แผนพัฒนาตำบล แผนพัฒนาหมู่บ้านหรือแผนชุมชน อันมีลักษณะเป็นการกำหนดรายละเอียดแผนงาน โครงการพัฒนา ที่จัดทำขึ้นสำหรับปีงบประมาณแต่ละปี ซึ่งมีความต่อเนื่องและเป็นแผนก้าวหน้าและให้หมายความรวมถึงการเพิ่มเติมหรือเปลี่ยนแปลงแผนพัฒนาท้องถิ่นสี่ปี

เทศบาลตำบลลำไใหญ่ หวังเป็นอย่างยิ่งว่าแผนพัฒนาท้องถิ่นสี่ปี (พ.ศ. 2561-2564) ฉบับนี้ จะได้ใช้เป็นแนวทางการจัดทำงบประมาณประจำปีและตอบสนองความต้องการของประชาชนในเขตเทศบาลตำบลลำไใหญ่อย่างมีประสิทธิภาพต่อไป

เทศบาลตำบลลำไใหญ่

## ส่วนที่ 1 สภาพทั่วไปและข้อมูลพื้นฐาน

### 1. ด้านกายภาพ

#### 1.1 ที่ตั้งของหมู่บ้านหรือตำบล

ตำบลถ้ำใหญ่ อำเภอทุ่งสง จังหวัดนครศรีธรรมราช ตั้งอยู่ทางด้านตะวันออก ห่างจากที่ว่าการอำเภอทุ่งสงไปทางทิศตะวันออก ประมาณ 6 กิโลเมตร มีอาณาเขตดังนี้

ทิศเหนือ	จด	ตำบลนาหลวงเสน	อำเภอทุ่งสง	จังหวัดนครศรีธรรมราช
ทิศใต้	จด	ตำบลที่วัง	อำเภอทุ่งสง	จังหวัดนครศรีธรรมราช
ทิศตะวันออก	จด	ตำบลร่อนพิบูลย์	อำเภอร่อนพิบูลย์	จังหวัดนครศรีธรรมราช
ทิศตะวันตก	จด	เทศบาลเมืองทุ่งสงและตำบลชะมาย	อำเภอทุ่งสง	จังหวัดนครศรีธรรมราช

#### เนื้อที่

เทศบาลตำบลถ้ำใหญ่ มีเนื้อที่ประมาณ 77.96 ตารางกิโลเมตร หรือประมาณ 48,726 ไร่ ประมาณร้อยละ 9.71 ของพื้นที่อำเภอทุ่งสง (อำเภอทุ่งสงมีพื้นที่ประมาณ 802.977 ตารางกิโลเมตร หรือประมาณ 501,860.02 ไร่) หรือประมาณร้อยละ 0.22 ของพื้นที่จังหวัดนครศรีธรรมราช (จังหวัดนครศรีธรรมราช มีพื้นที่ประมาณ 9,942.50 ตารางกิโลเมตร หรือประมาณ 6,214,064 ไร่)

#### 1.2 ลักษณะภูมิประเทศ

ลักษณะภูมิประเทศทางทิศตะวันออกของตำบล ซึ่งเป็นแนวเขตติดต่อของอำเภอทุ่งสง กับอำเภอร่อนพิบูลย์ จังหวัดนครศรีธรรมราช จะมีภูเขาใหญ่หลายลูกสลับซับซ้อนกันเป็นแนว เป็นแหล่งกำเนิดต้นน้ำลำธารหลายสาย พื้นที่เป็นควนเขา และมีลำคลองลำห้วยสลับกันเป็นจำนวนมาก เช่น คลองท่าโหลน คลองชัยศรี คลองโยง คลองปากแพรก เป็นต้น และลักษณะของพื้นที่จะลาดเทลงมาทางทิศตะวันตกเรื่อยๆ จนสุดแนวเขตของตำบล บางส่วนซึ่งจะเป็นที่ราบของตำบล

#### 1.3 ลักษณะภูมิอากาศ

มี 2 ฤดู คือ ฤดูร้อน เริ่มตั้งแต่เดือนกุมภาพันธ์ ถึงเดือนพฤษภาคม และฤดูฝนเริ่มตั้งแต่เดือนมิถุนายน ถึงเดือนมกราคม อากาศค่อนข้างเย็น ฤดูฝนจะยาวนานกว่าฤดูร้อน เนื่องจากอิทธิพลจากลมมรสุมที่พัดผ่านทะเลทั้งสองด้าน ฝนตกเกือบตลอดทั้งปี

#### 1.4 ลักษณะของดิน

ลักษณะดินของตำบลถ้ำใหญ่ พื้นที่เป็นควนเขาเนิน ซึ่งดินบริเวณนี้มีความสมบูรณ์ดีมาก เหมาะแก่การเพาะปลูกพืชทุกชนิด ส่วนที่ราบความสมบูรณ์ของดินปานกลาง เหมาะแก่การปลูกพืชหลายชนิด ได้แก่ ยางพารา ไม้ผลไม้ยืนต้น พืชไร่ พืชผัก ไม้ดอกไม้ประดับ ฯลฯ

#### 1.5 ลักษณะของแหล่งน้ำ

มีลำคลองลำห้วยสลับกันเป็นจำนวนมาก เช่น คลองท่าโหลน คลองชัยศรี คลองโยง คลองปากแพรก เป็นต้น

#### 1.6 ลักษณะของไม้และป่าไม้

มีป่าไม้ค่อนข้างอุดมสมบูรณ์ เนื่องจากฝนตกเกือบตลอดปี เพราะได้รับอิทธิพลจากลมมรสุมตะวันตกเฉียงใต้และลมมรสุมตะวันออกเฉียงเหนือ ทำให้พืชพันธุ์ไม้ส่วนใหญ่จะเป็นสังคมพืช

1. ป่าดงดิบชื้น (Tropical Rain Forest) พันธุ์ไม้ที่พบเห็นทั่วไป เช่น ยาง หลุมพอ ตะเคียนทอง ตะเคียนทราย สะตอ สำหรับพันธุ์ไม้พื้นล่างที่พบเช่น เต่าร้าง รวมทั้งหวายชนิดต่าง ๆ ไม้พื้นล่างและ



ไม้อิงอาศัยอื่น ๆ ที่พบ เช่น ชายผ้าสีดา เฟิร์นข้าหลวงหลังลาย ย่านลิเภาชนิดต่าง ๆ นาคราช และ กูดตัน เป็นต้น

2. ป่าดงดิบเขา (Hill Evergreen Forest) พันธุ์ไม้ที่พบได้แก่ ไม้ในวงศ์ก่อ กุหลาบป่า ช่อไข่มุก ก้ายาน ก่อเขา มังตาน แดงเขา ไม้พุ่มที่พบเป็นพวกตาเบ็ดตาไก่ โคลงเคลง เนียม พืชคลุมดินส่วนใหญ่ เป็นพวกมอสและเฟิร์น และกล้วยไม้ชนิดต่าง ๆ เช่น รองเท้านารีพันธุ์ คางกบใต้ เป็นต้น

## 2. ด้านการเมืองการปกครอง

### 2.1 เขตการปกครอง

ตำบลถ้ำใหญ่ ได้แบ่งการปกครองออกเป็น 10 หมู่บ้าน ดังนี้

- |         |    |                 |
|---------|----|-----------------|
| หมู่ที่ | 1  | บ้านเป็ก        |
| หมู่ที่ | 2  | บ้านไสใหญ่      |
| หมู่ที่ | 3  | บ้านจำปา        |
| หมู่ที่ | 4  | บ้านถ้ำใหญ่     |
| หมู่ที่ | 5  | บ้านนาตาแย้ม    |
| หมู่ที่ | 6  | บ้านน้ำพุ       |
| หมู่ที่ | 7  | บ้านไสใหญ่เหนือ |
| หมู่ที่ | 8  | บ้านไร่ควน      |
| หมู่ที่ | 9  | บ้านน้ำรอบ      |
| หมู่ที่ | 10 | บ้านห้วยดำ      |

โดยเทศบาลตำบลถ้ำใหญ่ ได้ประกาศจัดตั้งชุมชนในเขตเทศบาล เมื่อวันที่ 27 กันยายน 2556 จำนวน 28 ชุมชน ดังนี้

1. ชุมชนบ้านสวนใหญ่คลองเป็ก
2. ชุมชนบ้านตาว
3. ชุมชนบ้านเป็ก
4. ชุมชนบ้านไสใหญ่
5. ชุมชนบ้านคลองใหญ่
6. ชุมชนน้ำตกโยง
7. ชุมชนบ้านหน้าค่าย
8. ชุมชนในค่าย 42 ก.ฝ.8
9. ชุมชนหลังค่าย
10. ชุมชนไร่ควน
11. ชุมชนควนเกียบ
12. ชุมชนควนสูง
13. ชุมชนบ้านถ้ำใหญ่ควนไสสูง
14. ชุมชนบ้านถ้ำใหญ่ปากแพรก
15. ชุมชนบ้านถ้ำใหญ่ห้วยชัน
16. ชุมชนบ้านน้ำรอบ
17. ชุมชนบ้านน้ำตกปลิว
18. ชุมชนบ้านวังแห้ง
19. ชุมชนบ้านจำปานอก
20. ชุมชนบ้านจำปาใน

21. ชุมชนบ้านบนควน
22. ชุมชนบ้านนาตาแยมเหนื่อ
23. ชุมชนบ้านนาตาแยมใต้
24. ชุมชนบ้านน้ำพุ
25. ชุมชนถ้ำพระหอ
26. ชุมชนบ้านวังขวัญ
27. ชุมชนบ้านวังไทร
28. ชุมชนหน้าโรงเรียนบ้านน้ำพุ

## 2.2 การเลือกตั้ง

การเลือกตั้งผู้บริหารและสมาชิกสภาเทศบาลตำบลถ้ำใหญ่ องค์การบริหารส่วนตำบลถ้ำใหญ่ ยกฐานะเป็นเทศบาลตำบลถ้ำใหญ่ วันที่ 7 ตุลาคม 2554

**2.2.1 การเลือกตั้งสมาชิกสภาเทศบาลตำบลถ้ำใหญ่** ตามพระราชบัญญัติเทศบาล พ.ศ. ๒๔๙๖ สภาเทศบาล มาตรา ๑๕ (๑) สภาเทศบาลตำบล ประกอบด้วยสมาชิกจำนวนสิบสองคน มาตรา ๑๖ สมาชิกสภาเทศบาลให้อยู่ในตำแหน่งได้คราวละสี่ปี

### เขตเลือกตั้งสมาชิกสภาเทศบาลตำบลถ้ำใหญ่

พระราชบัญญัติการเลือกตั้งสมาชิกสภาท้องถิ่นหรือผู้บริหารท้องถิ่น พ.ศ. 2545 แก้ไขเพิ่มเติมถึง (ฉบับที่ 3) พ.ศ. 2554 มาตรา 13 แห่ง มาตรา 14 และระเบียบคณะกรรมการการเลือกตั้งว่าด้วยการเลือกตั้งสมาชิกสภาท้องถิ่นหรือผู้บริหารท้องถิ่น พ.ศ. 2554 แก้ไขเพิ่มเติมถึง (ฉบับที่ 3) พ.ศ. 2554 ข้อ 15 สรุปว่า เทศบาลตำบลแบ่งเขตเลือกตั้งออกเป็น 2 เขตเลือกตั้ง เขตเลือกตั้งละ 6 คน

**2.2.2 นายกเทศมนตรี** ตามพระราชบัญญัติเทศบาล พ.ศ. ๒๔๙๖ สภาเทศบาล มาตรา ๔๘ ทวิ ในกรณีที่ประชาชนในเขตเทศบาลได้ออกเสียงแสดงประชามติให้การบริหารในเขตเทศบาลใช้รูปแบบนายกเทศมนตรี ให้เทศบาลนั้นมีนายกเทศมนตรีคนหนึ่งซึ่งเลือกตั้งโดยราษฎรมีสสิทธิเลือกตั้งในเขตเทศบาล มาตรา ๔๘ อัฐฐ นายกเทศมนตรีอาจแต่งตั้งรองนายกเทศมนตรีซึ่งมิใช่สมาชิกสภาเทศบาลเป็นผู้ช่วยเหลือในการบริหารราชการของเทศบาลตามที่นายกเทศมนตรีมอบหมายได้ตามจำนวนดังต่อไปนี้

(๑) เทศบาลตำบล ให้มีรองนายกเทศมนตรีไม่เกินสองคน

## 3. ประชากร

### 3.1 ข้อมูลเกี่ยวกับจำนวนประชากร

ประชากรทั้งสิ้น 12,273 คน แยกเป็น ชาย 6,149 คน หญิง 6,124 คน

(ข้อมูล ณ เดือนตุลาคม 2559)

### 3.2 ช่วงอายุและจำนวนประชากร

เทศบาลตำบลถ้ำใหญ่ ทุ่งสง จ.นครศรีธรรมราช

	หญิง	ชาย	หมายเหตุ
จำนวนประชากรเยาวชน	1,488 คน	1,416 คน	อายุต่ำกว่า 18 ปี
จำนวนประชากร	4,049 คน	3,915 คน	อายุ 18-60 ปี

จำนวนประชากรผู้สูงอายุ	603 คน	802 คน	อายุมากกว่า 60 ปี
รวม	6,140 คน	6,133 คน	ทั้งสิ้น 12,273 คน

ประชากรส่วนใหญ่อยู่ในวัยทำงาน 18 – 60 ปี

#### 4. สภาพทางสังคม

##### 4.1 การศึกษา

- ศูนย์พัฒนาเด็กเล็กสังกัดเทศบาลตำบลลำใหญ่ จำนวน 3 แห่ง
  1. ศูนย์พัฒนาเด็กเล็กวัดไตรวิทยาราม หมู่ที่ 2
  2. ศูนย์พัฒนาเด็กเล็กบ้านนาตาแย้ม หมู่ที่ 5
  3. ศูนย์พัฒนาเด็กเล็กบ้านน้ำพุ หมู่ที่ 6
- โรงเรียนประถมศึกษา จำนวน 6 แห่ง
  1. โรงเรียนวัดลำใหญ่ หมู่ที่ 4
  2. โรงเรียนบ้านนาตาแย้ม หมู่ที่ 5
  3. โรงเรียนนมหาราช 3 หมู่ที่ 7
  4. โรงเรียนอนุบาลมนต์หทัย (เอกชน) หมู่ที่ 7
  5. โรงเรียนบ้านจำปา หมู่ที่ 9
  6. โรงเรียนบ้านน้ำพุ หมู่ที่ 10
- โรงเรียนมัธยมศึกษา จำนวน 1 แห่ง
  1. โรงเรียนทุ่งสง หมู่ที่ 2
- มหาวิทยาลัยเทคโนโลยีราชมงคลศรีวิชัย  
วิทยาเขตนครศรีธรรมราช (ไสใหญ่) จำนวน 1 แห่ง

##### 4.2 สาธารณสุข

1. โรงพยาบาลส่งเสริมสุขภาพตำบลบ้านลำใหญ่ หมู่ที่ 4 จำนวน 1 แห่ง
2. โรงพยาบาลส่งเสริมสุขภาพตำบลบ้านไสใหญ่ หมู่ที่ 7 จำนวน 1 แห่ง
3. ศูนย์สาธารณสุขมูลฐานชุมชน ตำบลลำใหญ่ จำนวน 7 แห่ง

##### 4.3 อาชญากรรม

-

##### 4.3 ยาเสพติด

ปัญหา ยาเสพติด มีเด็กและเยาวชนที่ติดยาเสพติดในพื้นที่ และต้องการบำบัดฟื้นฟู จำนวน 10 ราย ตามจำนวนเป้าหมายข้อมูลของศูนย์ปฏิบัติการปราบปรามยาเสพติดอำเภอ (ศป.ปส.อ.)

##### 4.4 การสังคมสงเคราะห์

เทศบาลตำบลลำใหญ่ เป็นหน่วยอำนวยการในการรับลงทะเบียนผู้สูงอายุ ผู้พิการและผู้ป่วยเอดส์ รวมไปถึงลงทะเบียนเงินอุดหนุนเพื่อการเลี้ยงดูเด็กแรกเกิด ในปีงบประมาณ พ.ศ. 2560 ได้ดำเนินการจ่าย

1. เบี้ยยังชีพผู้สูงอายุ จำนวน 1,247 ราย
2. ค่าเบี้ยความพิการ จำนวน 240 ราย
3. ผู้ป่วยเอดส์ จำนวน 17 ราย

#### 5. ระบบบริการพื้นฐาน

##### 5.1 การคมนาคมขนส่ง

1. การคมนาคมขนส่ง

การคมนาคมขนส่ง ในเขตเทศบาลตำบลลำใหญ่ มีถนนสายหลัก ดังนี้

- ถนนทุ่งสง – นครศรีธรรมราช (ทางหลวงแผ่นดิน หมายเลข 403)
- ถนนเอเชีย (ทางหลวงแผ่นดิน หมายเลข 41)

ภายในเขตเทศบาลตำบลลำใหญ่ มีถนนหินคลุก จำนวน 63 สาย ถนนลาดยาง จำนวน 55 สาย และถนนคอนกรีต จำนวน 51 สาย

- การเดินทางสามารถเดินทางได้ โดยรถยนต์ , รถโดยสารประจำทาง , รถไฟ (สถานีรถไฟบ้านไผ่ใหญ่)

## 5.2 การไฟฟ้า

ครัวเรือนในตำบลลำใหญ่ มีระบบไฟฟ้าใช้ประมาณ ร้อยละ 98 ของครัวเรือนทั้งหมดในพื้นที่ ยกเว้นบางครัวเรือนที่อยู่ในเขตป่าสงวนที่ยังไม่มีไฟฟ้าใช้

## 5.3 การประปา

มีระบบประปาใช้ครบทุกหมู่บ้าน จำนวน 10 หมู่บ้าน แต่ยังไม่ครบทุกครัวเรือน ระบบน้ำประปาที่ใช้ ประกอบไปด้วย

1. ประปาส่วนภูมิภาค
2. ประปาหมู่บ้าน
3. ประปาภูเขา

ส่วนครัวเรือนที่ยังไม่มีน้ำประปาใช้ จะใช้น้ำจากบ่อน้ำตื้น/แหล่งน้ำธรรมชาติ

## 5.4 โทรศัพท์

ปัจจุบันทุกหมู่บ้าน ใช้โทรศัพท์เคลื่อนที่เป็นส่วนใหญ่

## 5.5 ไปรษณีย์หรือการสื่อสารหรือการขนส่ง และวัสดุ ครุภัณฑ์

- การไปรษณีย์อนุญาตเอกชน บ้านไผ่ใหญ่ จำนวน 1 แห่ง
- สถานีโทรคมนาคมอื่น ๆ จำนวน 3 แห่ง
- ที่อ่านหนังสือพิมพ์ประจำหมู่บ้าน จำนวน 3 แห่ง
- อินเทอร์เน็ตตำบลให้บริการฟรี ณ สำนักงานเทศบาลตำบลลำใหญ่

## 6.ระบบเศรษฐกิจ

### 6.1 การเกษตร

ทรัพยากรและผลผลิตที่ทำกินของประชาชน

- พื้นที่ทั้งหมดของตำบลลำใหญ่	48,726.0	ไร่
- พื้นที่สาธารณะ	15,543.5	ไร่
- พื้นที่ที่ดินทำกินทั้งหมด	33,182.5	ไร่

โดยแยกเป็นพื้นที่ทำการเกษตร

- พื้นที่ทำสวนยาง	19,651.5	ไร่
- พื้นที่ทำสวนไม้ผล	12,346.0	ไร่
- พื้นที่ปลูกพืชไร่ , พืชผัก และอื่น ๆ	1,185.0	ไร่

### 6.2 การประมง

ตำบลลำใหญ่ มีการทำประมงขนาดเล็ก เช่น การเลี้ยงปลาในบ่อซีเมนต์ หมู่ที่ 3 การเลี้ยงปลานิลในกระชังในแหล่งน้ำธรรมชาติ หมู่ที่ 8

### 6.3 การปศุสัตว์

- กลุ่มเลี้ยงสุกรตำบลถ้ำใหญ่ หมู่ที่ 9

#### 6.4 การบริการ

- ปิมน้ำมัน หมู่ที่ 7	จำนวน	1	แห่ง
- โรงแรม / รีสอร์ท	จำนวน	11	แห่ง
- แมนชั่น	จำนวน	3	แห่ง
- หอพัก	จำนวน	45	แห่ง
- ร้านอาหาร	จำนวน	4	แห่ง
- อุโมงค์มรดกยนต์	จำนวน	3	แห่ง
- สนามฟุตบอลเทียมในร่ม หุ่นส่งฟุตบอล พาร์ค	จำนวน	2	แห่ง

#### 6.5 การท่องเที่ยว

- สถานที่ท่องเที่ยวเชิงอนุรักษ์ธรรมชาติและสิ่งแวดล้อม ดังนี้

1. อุทยานแห่งชาติน้ำตกโยง	หมู่ที่	2
2. อุทยานแห่งชาติน้ำตกปลิว	หมู่ที่	9
3. น้ำตกวังปลิง	หมู่ที่	1
4. ป่าชุมชนบ้านวังไทร	หมู่ที่	6
4. สำนักสงฆ์ถ้ำพระหอย	หมู่ที่	6
5. วัดถ้ำใหญ่	หมู่ที่	4

- สถานที่ดูงานเชิงเกษตรอนุรักษ์

1. ฟิชสมูนไพร	หมู่ที่	2
2. สวนมังคุดอายุ 200 ปี	หมู่ที่	3
3. การทำไม้กวาดดอกหญ้า	หมู่ที่	9
4. กลุ่มแม่บ้านเกษตรกร	หมู่ที่	10
5. ศูนย์เรียนรู้เศรษฐกิจพอเพียง(กก.ตชด. 42)	หมู่ที่	7
6. กลุ่มอนุรักษ์พันธ์พืช (ก.ฝ.8)	หมู่ที่	7

#### 6.6 อุตสาหกรรม

- โรงงานอุตสาหกรรม จำนวน 6 แห่ง

1. บริษัท ศรีตรังแอโกรอินดสทรี จำกัด (มหาชน)	หมู่ที่	2
2. บริษัท เมืองใหม่คันทรี่ จำกัด (มหาชน)	หมู่ที่	2
3. บริษัท ชูศักดิ์แอนด์พรณินิติดเตอร์ จำกัด	หมู่ที่	2
4. บริษัท เพิ่มผลศิลา จำกัด	หมู่ที่	2
5. บริษัท ยูนิริบเบอร์ จำกัด	หมู่ที่	4
6. บริษัท อ็อกซิเจน ภาคใต้ จำกัด	หมู่ที่	7

#### 6.7 การพาณิชย์และกลุ่มอาชีพ

กลุ่มส่งเสริมอาชีพ

1. ศูนย์รวบรวมผลผลิตการเกษตรตำบลถ้ำใหญ่ หมู่ที่ 2
2. กลุ่มไม้ผลบ้านจำปา หมู่ที่ 3
3. กลุ่มสตรีเทศบาลตำบลถ้ำใหญ่

### กลุ่มแม่บ้านเกษตรกร

1. กลุ่มแม่บ้านเกษตรกร หมู่ที่ 6
2. กลุ่มแม่บ้านเกษตรกรน้ำตกปลิว หมู่ที่ 9
3. กลุ่มแม่บ้านเกษตรกรน้ำรอบ หมู่ที่ 9
4. กลุ่มแม่บ้านเกษตรกร หมู่ที่ 10

### กลุ่มวิสาหกิจชุมชน

1. กลุ่มอนุรักษ์ปลูกพืชสมุนไพร หมู่ที่ 2
2. กลุ่มเกษตรอินทรีย์ชีวภาพบ้านจำปา หมู่ที่ 3
3. ถาวรรุ่งเรืองการเกษตร หมู่ที่ 4
4. ร้างย่อนยุคบ้านนาตาแย้ม หมู่ที่ 5
5. กลุ่มแม่บ้านเกษตรกร หมู่ที่ 6
6. กลุ่มพัฒนาอาชีพแม่บ้านเกษตรกรค่ายศรีนครินทร์ หมู่ที่ 7
7. แม่บ้านเกษตรน้ำตกปลิว หมู่ที่ 9
8. กลุ่มแม่บ้านเกษตรกรบ้านน้ำรอบ หมู่ที่ 9
9. กลุ่มไม้กวาดดอกหญ้า หมู่ที่ 9
10. กลุ่มแม่บ้านเกษตรกร หมู่ที่ 10
11. กลุ่มหมูสวรรค์ฝอย หมู่ที่ 2
12. กลุ่มผลิตยางพันธุ์ดี หมู่ที่ 2
13. กลุ่มเลี้ยงสุกรตำบลถ้ำใหญ่ หมู่ที่ 9
14. กลุ่มผลิตและจำหน่ายทุเรียน หมู่ที่ 9
15. ศูนย์รวบรวมผลิิตการเกษตรตำบลถ้ำใหญ่ หมู่ที่ 2
16. ชมรมการท่องเที่ยวเชิงอนุรักษ์ตำบลถ้ำใหญ่ หมู่ที่ 9
17. กลุ่มน้ำยาเอนกประสงค์ หมู่ที่ 5

## 6.8 แรงงาน

ประชากรส่วนใหญ่ประกอบอาชีพทำสวนยางพารา สวนผลไม้ ปลูกพืชผัก ไม้ดอกไม้ประดับ เลี้ยงสัตว์ รับจ้าง เป็นหลัก รองลงมาคือ ค้าขายและรับราชการ

## 7.เศรษฐกิจพอเพียงท้องถิ่น (ด้านการเกษตรและแหล่งน้ำ)

### 7.1 ข้อมูลพื้นฐานของหมู่บ้านหรือชุมชน

มีจำนวน 10 หมู่บ้าน 28 ชุมชน และมีข้อมูลพื้นฐานแต่ละหมู่บ้านดังนี้

หมู่ที่	ชื่อหมู่บ้าน	จำนวนครัวเรือน	จำนวนประชากร		รวม (คน)
			ชาย (คน)	หญิง (คน)	
1.	บ้านเป็ก	366	473	482	955
2.	บ้านไสใหญ่	1,489	805	829	1,634
3.	บ้านจำปา	442	603	677	1,280
4.	บ้านถ้ำใหญ่	301	442	460	902
5.	บ้านนาตาแย้ม	279	480	483	963
6.	บ้านน้ำพุ	320	730	733	1,463
7.	บ้านไสใหญ่เหนือ (หน้าค่าย)	1,774	1,035	880	1,915
8.	บ้านไร่ควน	407	517	521	1,038
9.	บ้านน้ำรอบ	425	722	662	1,384
10.	บ้านห้วยดำ	187	342	397	739
รวม		5,990	6,149	6,124	12,273

## 7.2 ข้อมูลด้านการเกษตร

ประชากรส่วนใหญ่ประกอบอาชีพทำสวนยางพารา สวนผลไม้ ปลูกพืชผัก ไม้ดอกไม้ประดับ เลี้ยงสัตว์

โดยแยกเป็นพื้นที่ทำการเกษตร

- พื้นที่ทำสวนยาง	19,651.5	ไร่
- พื้นที่ทำสวนไม้ผล	12,346.0	ไร่
- พื้นที่ปลูกพืชไร่ , พืชผัก และอื่น ๆ	1,185.0	ไร่

## 7.3 ข้อมูลด้านแหล่งน้ำการเกษตร

แหล่งน้ำธรรมชาติไหลผ่าน ได้แก่ คลองโยง คลองท่าโหลน คลองเป็ก คลองตาว คลองไชยศรี คลองปากแพรก คลองใหญ่ คลองห้วยส้มกบ คลองวังไทร เป็นต้น

## 7.4 ข้อมูลด้านแหล่งน้ำกิน น้ำใช้ (หรือน้ำเพื่อการอุปโภค บริโภค)

มีระบบประปาบาดาลหมู่บ้าน จำนวน 7 หมู่บ้าน ระบบประปาภูมิภาค 6 หมู่บ้าน ได้แก่ หมู่ที่ 2,4,5,6,7,10 ระบบประปาภูเขา 5 หมู่บ้าน ได้แก่ หมู่ที่ 1,3,4,5,9

## 8. ศาสนา ประเพณี วัฒนธรรม

### 8.1 การนับถือศาสนา

ประชากรทั้งตำบลเป็นผู้ที่นับถือศาสนาพุทธประมาณร้อยละ 95 และเป็นผู้ที่นับถือศาสนาคริสต์ อิสลาม ประมาณร้อยละ 5

- โดยมี สถาบันและองค์กรทางศาสนา ดังนี้

1. วัดไตรวิทยาราม	หมู่ที่	2
2. วัดถ้ำใหญ่	หมู่ที่	4
3. วัดนาตาแย้มธรรมาราม	หมู่ที่	5
4. สำนักสงฆ์ถ้ำพระหอย	หมู่ที่	6
5. วัดจำปาวนาราม	หมู่ที่	9

### 8.2 ประเพณีและงานประจำปี

1. ประเพณีสารทเดือนสิบ ซึ่งลูกหลานจัดขึ้น เพื่อทำบุญอุทิศส่วนกุศลให้แก่ผู้ล่วงลับไปแล้ว นิยมทำบุญคือ วันแรม ๑๓-๑๕ ค่ำ เดือนสิบ

2. ประเพณีลากพระ วันลากพระจะทำกันในวันออกพรรษา คือ วันแรม ๑ ค่ำ เดือนสิบเอ็ด

3. ประเพณีอาบน้ำผู้สูงอายุ เป็นการแสดงถึงความกตัญญูทวดเวที่ต่อผู้มีพระคุณ อันได้แก่ คนแก่ในตระกูล บิดา มารดา ตลอดจนผู้ที่ตนเคารพนับถือทั้งหลาย เป็นการพบปะกันในระหว่างญาติพี่น้อง ซึ่งก่อให้เกิดความผูกพันกันในวงศ์ญาติ สร้างความสนิทสนมกลมเกลียวรักใคร่กัน ในช่วงเดือนเมษายนของทุกปี

4. ประเพณีลอยกระทง เป็นการบูชาและขอขมาแม่พระคงคา เป็นการสะเดาะเคราะห์ การลอยกระทงนิยมทำกันในวันเพ็ญ เดือน 12 ของทุก ๆ ปี

### 8.3 ภูมิปัญญาท้องถิ่น ภาษาถิ่น

ภูมิปัญญาท้องถิ่นที่โดดเด่น คือ

- มรดกภูมิปัญญาทางวัฒนธรรม ศิลปะการแสดงมโนราห์โบราณ หมู่ที่ 9
- การทำผลิตภัณฑ์ไม้กวาดดอกหญ้า
- ภูมิปัญญายาสมุนไพรไทย
- ภูมิปัญญาแพทย์แผนไทย (หมอกระดุก)

ภาษาถิ่น คือ

- ภาษาถิ่นใต้

### 8.4 สินค้าพื้นเมืองและของที่ระลึก

สินค้าพื้นเมืองและของที่ระลึกที่โดดเด่น คือ

- การจำหน่ายผลิตภัณฑ์ไม้กวาดดอกหญ้า
- การจำหน่ายผลิตภัณฑ์ยาสมุนไพรไทย
- การจำหน่ายผัก ผลไม้ ยางพารา
- การจำหน่ายผลิตภัณฑ์ของกลุ่มสตรีตำบลลำใหญ่ ได้แก่ ข้าวเกรียบต้มยำจากข้าวสังหยด, มะมุดกวน, มะมุดแช่อิ่ม, มังคุดกวน, เครื่องแกง เป็นต้น

## 9. ทรัพยากรธรรมชาติ

### 9.1 น้ำ

#### แหล่งน้ำธรรมชาติ

น้ำตก	3	แห่ง
ลำห้วย , ลำน้ำ	10	สาย
บึง , หนองน้ำ	-	แห่ง
ลำเหมือง	-	สาย
อ่างเก็บน้ำ	1	แห่ง

#### แหล่งน้ำที่สร้างขึ้น

ฝาย	21	แห่ง
บ่อน้ำตื้น	-	แห่ง
บ่อโยก	-	แห่ง



ระบบประปาหมู่บ้าน	7	แห่ง
ระบบประปาส่วนภูมิภาค	6	แห่ง
ระบบประปาภูเขา	5	แห่ง
ถังเก็บน้ำฝน	-	แห่ง

## 9.2 ป่าไม้

มีป่าไม้ค่อนข้างอุดมสมบูรณ์ ประกอบด้วยป่าดงดิบ และป่าดงดิบเขา ในเขตอุทยานแห่งชาติน้ำตกโยง และป่าชุมชนบ้านวังไทร

## 9.3 ภูเขา

มี 2 ลักษณะ คือ เป็นเทือกเขาสูงทอดยาว มียอดสูงสลับซับซ้อนทำให้เกิดทิวทัศน์ที่สวยงาม และเป็นป่าต้นน้ำลำธาร มีน้ำตกที่สวยงามหลายแห่งในพื้นที่ และที่ราบสลับภูเขา

## 9.4 คุณภาพของทรัพยากรธรรมชาติ

ในพื้นที่มีแหล่งทรัพยากรธรรมชาติ นอกจากมีภูเขาและป่าไม้ที่ค่อนข้างสมบูรณ์เป็นแหล่งท่องเที่ยวที่สำคัญหลายแห่ง เช่น น้ำตกโยง น้ำตกปลิว น้ำตกวังปลิง ป่าชุมชนบ้านวังไทร เป็นต้น ยังมีแหล่งทรัพยากรธรรมชาติที่นำมาใช้ในเชิงอุตสาหกรรมอีก ดังนี้

1. เหมืองแร่หินปูนเพื่อการอุตสาหกรรม ซึ่งเป็นทรัพยากรธรรมชาติที่สามารถแปรรูปเพื่อนำไปใช้ประโยชน์ทางอุตสาหกรรมต่าง ๆ โดยในปัจจุบันมีเอกชนได้รับสัมปทานอยู่ จำนวน 1 ราย
2. เหมืองแร่หินเพื่ออุตสาหกรรมการก่อสร้าง โดยในปัจจุบันมีเอกชนได้รับสัมปทานอยู่ จำนวน 3 ราย

## ส่วนที่ 2

## สรุปผลการพัฒนาท้องถิ่นตามแผนพัฒนาท้องถิ่น (พ.ศ.2557 – 2560)

## 1. สรุปผลการดำเนินงานตามงบประมาณที่ได้รับและการเบิกจ่ายงบประมาณในปีงบประมาณ พ.ศ. 2557 – 2560

## 1.1 สรุปสถานการณ์การพัฒนา การตั้งงบประมาณ การเบิกจ่ายงบประมาณ

จากข้อมูลการตั้งงบประมาณ และข้อมูลสถิติการเงินการคลัง ของเทศบาลตำบลลำใหญ่ สรุป การตั้งงบประมาณ และรายรับรายจ่ายจริงของเทศบาลตำบลลำใหญ่ รายละเอียด ดังนี้

**ปีงบประมาณ 2557**

ตั้งงบประมาณรายรับไว้	52,000,000	บาท
ประมาณการรายจ่ายไว้	52,000,000	บาท
รายรับจริง	45,847,363.07	บาท
รายจ่ายจริง	40,395,613.55	บาท

**ปีงบประมาณ 2558**

ตั้งงบประมาณรายรับไว้	52,000,000	บาท
ประมาณการรายจ่ายไว้	52,000,000	บาท
รายรับจริง	52,575,431.72	บาท
รายจ่ายจริง	51,015,389.49	บาท

**ปีงบประมาณ 2559**

ตั้งงบประมาณรายรับไว้	53,000,000	บาท
ประมาณการรายจ่ายไว้	53,000,000	บาท
รายรับจริง	56,154,871.92	บาท
รายจ่ายจริง	46,717,759.15	บาท

**ปีงบประมาณ 2560**

ตั้งงบประมาณรายรับไว้	71,642,000	บาท
ประมาณการรายจ่ายไว้	71,642,000	บาท

## 1.2 การประเมินผลการนำแผนพัฒนาท้องถิ่นไปปฏิบัติในเชิงปริมาณและเชิงคุณภาพ

## 1.2.1 เชิงปริมาณ

คณะกรรมการติดตามและประเมินผลแผนพัฒนา เทศบาลตำบลลำใหญ่ ได้ติดตามและประเมินผลแผนพัฒนาในปีงบประมาณ 2558 ได้สรุปผลการดำเนินการดังนี้

**การวางแผน**

เทศบาลตำบลลำใหญ่ ได้จัดทำแผนยุทธศาสตร์การพัฒนาและแผนพัฒนา 3 ปี (พ.ศ. 2557-2559) ตามกระบวนการที่บัญญัติไว้ในระเบียบกระทรวงมหาดไทยว่าด้วยการจัดทำแผนพัฒนาองค์กรปกครองส่วนท้องถิ่น พ.ศ. 2548 โดยผ่านการมีส่วนร่วมของประชาชน เช่น การจัดเวทีประชาคม การประชุมกรรมการชุมชน เพื่อรับฟังปัญหาและความต้องการที่แท้จริงของประชาชนในพื้นที่ ก่อนนำมาจัดทำโครงการเพื่อพัฒนาพื้นที่ที่บรรจุไว้ในแผนพัฒนา 3 ปี ต่อไป

เทศบาลตำบลลำไใหญ่ ได้ประกาศใช้แผนพัฒนา 3 ปี (พ.ศ. 2557-2559) เมื่อวันที่ 28 มิถุนายน พ.ศ. 2556 โดยได้กำหนดโครงการที่จะดำเนินการตามแผนพัฒนา 3 ปี (พ.ศ. 2557-2559) ดังนี้

ยุทธศาสตร์	2557		2558		2559	
	จำนวน	งบประมาณ	จำนวน	งบประมาณ	จำนวน	งบประมาณ
ยุทธศาสตร์ด้านการศึกษา	74	12,642,800.00	53	10,190,000.00	48	6,470,000.00
ยุทธศาสตร์การพัฒนาด้านสิ่งแวดล้อม	7	7,800,000.00	13	17,360,000.00	13	9,950,000.00
ยุทธศาสตร์ด้านการเมือง การบริหาร	45	44,024,000.00	24	5,340,000.00	20	5,530,000.00
ยุทธศาสตร์ด้านเศรษฐกิจ	15	14,739,000.00	20	8,415,000.00	14	5,290,000.00
ยุทธศาสตร์ด้านคมนาคมและสาธารณูปโภค	55	51,680,000.00	139	75,512,000.00	118	88,010,000.00
ยุทธศาสตร์ด้านคุณภาพชีวิต	22	5,750,000.00	22	6,250,000.00	17	3,125,000.00
<b>รวม</b>	<b>218</b>	<b>136,635,800.00</b>	<b>271</b>	<b>123,067,000.00</b>	<b>230</b>	<b>118,375,000.00</b>

และเทศบาลตำบลลำไใหญ่ ได้จัดทำแผนยุทธศาสตร์การพัฒนาและแผนพัฒนา 3 ปี (พ.ศ. 2558 - 2560) ตามกระบวนการที่บัญญัติไว้ในระเบียบกระทรวงมหาดไทยว่าด้วยการจัดทำแผนพัฒนาองค์กรปกครองส่วนท้องถิ่น พ.ศ. 2548 โดยผ่านการมีส่วนร่วมของประชาชน เช่น การจัดเวทีประชาคม การประชุมกรรมการชุมชน เพื่อรับฟังปัญหาและความต้องการที่แท้จริงของประชาชนในพื้นที่ ก่อนนำมาจัดทำโครงการเพื่อพัฒนาพื้นที่ ที่บรรจุไว้ในแผนพัฒนา 3 ปี ต่อไป

เทศบาลตำบลลำไใหญ่ ได้ประกาศใช้แผนพัฒนา 3 ปี (พ.ศ. 2558-2560) เมื่อวันที่ 28 มิถุนายน พ.ศ. 2557 โดยได้กำหนดโครงการที่จะดำเนินการตามแผนพัฒนา 3 ปี (พ.ศ. 2558-2560) ดังนี้

ยุทธศาสตร์	2558		2559		2560	
	จำนวน	งบประมาณ	จำนวน	งบประมาณ	จำนวน	งบประมาณ
การพัฒนาด้านการศึกษา	76	15,512,500	44	6,090,000	40	5,490,000

การพัฒนาด้านสิ่งแวดล้อม	14	21,360,000	13	7,260,000	6	4,020,000
การพัฒนาด้านการเมือง การบริหาร	50	36,219,000	34	9,192,000	33	9,092,000
ยุทธศาสตร์การพัฒนาด้าน เศรษฐกิจ	14	16,404,000	10	5,950,000	4	1,350,000
ยุทธศาสตร์ด้านคมนาคม และสาธารณสุข	229	153,537,700	146	103,055,000	33	21,630,000
ยุทธศาสตร์การพัฒนาด้าน คุณภาพชีวิต	23	6,300,000	15	3,125,000	12	2,820,000
<b>รวม</b>	<b>406</b>	<b>249,333,200</b>	<b>262</b>	<b>134,672,000</b>	<b>128</b>	<b>44,402,000</b>

#### การจัดทำงบประมาณ

ผู้บริหารเทศบาลตำบลลำไใหญ่ ได้ประกาศใช้ข้อบัญญัติงบประมาณรายจ่าย ประจำปีงบประมาณ พ.ศ. 2557 เมื่อวันที่ 1 พฤศจิกายน 2556 โดยมีโครงการที่บรรจุอยู่ในข้อบัญญัติงบประมาณจำนวน 62 โครงการ งบประมาณ 41,983,320 บาท สามารถจำแนกตามยุทธศาสตร์ ได้ดังนี้

ยุทธศาสตร์	โครงการ	งบประมาณตามข้อบัญญัติ
ยุทธศาสตร์ด้านการศึกษา	16	8,894,820.00
ยุทธศาสตร์การพัฒนาด้านสิ่งแวดล้อม	3	1,690,000.00
ยุทธศาสตร์ด้านการเมือง การบริหาร	23	5,890,000.00
ยุทธศาสตร์ด้านเศรษฐกิจ	3	220,000.00
ยุทธศาสตร์ด้านคมนาคมและสาธารณสุข	11	13,242,000.00
ยุทธศาสตร์ด้านคุณภาพชีวิต	6	12,046,500.00

ผู้บริหารเทศบาลตำบลลำใหญ่ ได้ประกาศใช้ข้อบัญญัติงบประมาณรายจ่ายประจำปีงบประมาณ พ.ศ. 2558 เมื่อวันที่ 29 ตุลาคม 2557 โดยมีโครงการที่บรรจุอยู่ในข้อบัญญัติงบประมาณจำนวน 63 โครงการ งบประมาณ 37,020,590 บาท สามารถจำแนกตามยุทธศาสตร์ ได้ดังนี้

ยุทธศาสตร์	โครงการ	งบประมาณตามข้อบัญญัติ
ยุทธศาสตร์ด้านการศึกษา	14	11,417,050.00
ยุทธศาสตร์การพัฒนาด้านสิ่งแวดล้อม	4	1,990,000.00
ยุทธศาสตร์ด้านการเมือง การบริหาร	20	3,589,936.00
ยุทธศาสตร์ด้านเศรษฐกิจ	2	1,365,000.00
ยุทธศาสตร์ด้านคมนาคมและสาธารณูปโภค	16	17,278,000.00
ยุทธศาสตร์ด้านคุณภาพชีวิต	7	1,380,000.00
<b>รวม</b>	<b>63</b>	<b>37,020,590.00</b>

#### การใช้จ่ายงบประมาณ

เทศบาลตำบลลำใหญ่ มีการใช้จ่ายงบประมาณในการดำเนินโครงการตามข้อบัญญัติงบประมาณรายจ่ายประจำปีงบประมาณ พ.ศ. 2557 โดยได้มีการก่องหนผู้กพัน/ลงนามในสัญญา รวม 42 โครงการ จำนวนเงิน 29,377,152 บาท มีการเบิกจ่ายงบประมาณ จำนวน 42 โครงการ จำนวนเงิน 29,357,064 ล้านบาท สามารถจำแนกตามยุทธศาสตร์ ได้ดังนี้

ยุทธศาสตร์	โครงการ	การก่องหนผู้กพัน/ลงนามในสัญญา	โครงการ	การเบิกจ่ายงบประมาณ
ยุทธศาสตร์ด้านการศึกษา	13	7,316,944.03	13	7,316,944.03
ยุทธศาสตร์การพัฒนาด้านสิ่งแวดล้อม	3	1,607,290.00	3	1,607,290.00
ยุทธศาสตร์ด้านการเมือง การบริหาร	14	3,524,898.02	14	3,524,898.00
ยุทธศาสตร์ด้านเศรษฐกิจ	1	20,000.00	1	20,000.00
ยุทธศาสตร์ด้านคมนาคมและสาธารณูปโภค	5	5,280,000.00	5	5,259,912.00
ยุทธศาสตร์ด้านคุณภาพชีวิต	6	11,628,020.00	6	11,628,020.00
<b>รวม</b>	<b>42</b>	<b>29,377,152.05</b>	<b>42</b>	<b>29,357,064.03</b>

เทศบาลตำบลลำใหญ่ มีการใช้จ่ายงบประมาณในการดำเนินโครงการตามข้อบัญญัติงบประมาณ โดยได้มีการก่องหนผู้กพัน/ลงนามในสัญญา รวม 53 โครงการ จำนวนเงิน 26,099,633 บาท

มีการเบิกจ่ายงบประมาณ จำนวน 53 โครงการ จำนวนเงิน 25,486,823.11 ล้านบาท สามารถจำแนกตาม ยุทธศาสตร์ ได้ดังนี้

ยุทธศาสตร์	โครงการ	การก่อกำหนดผู้กักพัน/ ลงนามในสัญญา	โครงการ	การเบิกจ่าย งบประมาณ
ยุทธศาสตร์ด้านการศึกษา	13	7,316,944.03	13	8,931,017.03
ยุทธศาสตร์การพัฒนาด้านสิ่งแวดล้อม	4	1,607,290.00	4	1,106,238.00
ยุทธศาสตร์ด้านการเมือง การบริหาร	18	3,524,898.02	18	2,361,949.98
ยุทธศาสตร์ด้านเศรษฐกิจ	2	20,000.00	2	800,000.00
ยุทธศาสตร์ด้านคมนาคมและสาธารณูปโภค	11	5,280,000.00	11	11,213,079.00
ยุทธศาสตร์ด้านคุณภาพชีวิต	5	11,628,020.00	5	1,074,539.00
<b>รวม</b>	<b>53</b>	<b>26,099,633.00</b>	<b>53</b>	<b>25,486,823.11</b>

รายงานสรุปผลการดำเนินงาน ปี 2557  
เทศบาลตำบลลำไใหญ่ อ.ทุ่งสง จ.นครศรีธรรมราช

ยุทธศาสตร์	แผนการดำเนินการ ทั้งหมด		อนุมัติงบประมาณ		ลงนามสัญญา		เบิกจ่าย		100%	
	จำนวน	งบ ประมาณ	จำนวน	งบ ประมาณ	จำนวน	งบ ประมาณ	จำนวน	งบ ประมาณ	จำนวน	งบ ประมาณ
ยุทธศาสตร์ด้านการศึกษา	74	12,642,800.00	16	8,894,820.00	13	7,316,944.03	13	7,316,944.03	13	7,316,944.03
ยุทธศาสตร์การพัฒนาด้าน สิ่งแวดล้อม	7	7,800,000.00	3	1,690,000.00	3	1,607,290.00	3	1,607,290.00	3	1,607,290.00
ยุทธศาสตร์ด้านการเมือง การบริหาร	45	44,024,000.00	23	5,890,000.00	14	3,524,898.02	14	3,524,898.00	13	3,114,836.00
ยุทธศาสตร์ด้านเศรษฐกิจ	15	14,739,000.00	3	220,000.00	1	20,000.00	1	20,000.00	1	20,000.00
ยุทธศาสตร์ด้านคมนาคม และสาธารณูปโภค	55	51,680,000.00	11	13,242,000.00	5	5,280,000.00	5	5,259,912.00	4	4,536,000.00
ยุทธศาสตร์ด้านคุณภาพ ชีวิต	22	5,750,000.00	6	12,046,500.00	6	11,628,020.00	6	11,628,020.00	6	11,628,020.00

รายงานสรุปผลการดำเนินงาน ปี 2558  
เทศบาลตำบลลำไใหญ่ อ.ทุ่งสง จ.นครศรีธรรมราช

ยุทธศาสตร์	แผนการดำเนินการ	อนุมัติงบประมาณ	ลงนามสัญญา	เบิกจ่าย	100%
------------	-----------------	-----------------	------------	----------	------

	ทั้งหมด									
	จำนวน	งบประมาณ	จำนวน	งบประมาณ	จำนวน	งบประมาณ	จำนวน	งบประมาณ	จำนวน	งบประมาณ
ยุทธศาสตร์ด้านการศึกษา	76	15,512,500.00	14	11,417,050.00	13	7,316,944.03	13	8,931,017.03	12	6,925,607.13
ยุทธศาสตร์การพัฒนาด้านสิ่งแวดล้อม	14	21,360,000.00	4	1,990,000.00	4	1,607,290.00	4	1,106,238.00	3	446,286.00
ยุทธศาสตร์ด้านการเมืองการบริหาร	50	36,219,000.00	20	3,589,936.00	18	3,524,898.02	18	2,361,949.98	15	1,880,671.25
ยุทธศาสตร์ด้านเศรษฐกิจ	14	16,404,000.00	2	1,105,000.00	2	20,000.00	2	800,000.00	2	780,000.00
ยุทธศาสตร์ด้านคมนาคมและสาธารณูปโภค	229	153,537,000.00	16	17,278,604.00	11	5,280,000.00	11	11,213,079.00	9	8,633,490.00
ยุทธศาสตร์ด้านคุณภาพชีวิต	23	6,300,000.00	7	1,380,000.00	5	11,628,020.00	5	1,074,539.00	5	1,074,539.00
<b>รวม</b>	<b>406</b>	<b>249,333,200</b>	<b>63</b>	<b>37,020,590</b>	<b>53</b>	<b>26,099,633</b>	<b>53</b>	<b>25,486,823.11</b>	<b>44</b>	<b>18,228,903</b>



### 1.2.2 เชิงคุณภาพ

แม้ว่าในเชิงปริมาณ ในปีงบประมาณ พ.ศ. 2557 จะมีผลการดำเนินงานจริง 42 โครงการ เพียงร้อยละ 19.26 ของโครงการที่บรรจุไว้ในแผนพัฒนา และคิดเป็นร้อยละ 67.74 ในเทศบัญญัติ งบประมาณรายจ่ายประจำปี 2557 ในปีงบประมาณ พ.ศ. 2558 จะมีผลการดำเนินงานจริง 53 โครงการ เพียงร้อยละ 13.05 ของโครงการที่บรรจุไว้ในแผนพัฒนา และคิดเป็นร้อยละ 84.13 ในเทศบัญญัติ งบประมาณรายจ่ายประจำปี 2558 แต่หากจะพิจารณาในด้านการพัฒนาของ ทั้งปี 2557 และปี 2558 แล้ว จะเห็นได้ว่ามีการพัฒนาครอบคลุมในทุกพื้นที่ และครอบคลุมยุทธศาสตร์ทุกด้าน โดยเฉพาะอย่างยิ่ง การตระหนักและให้ความสำคัญกับงานด้านบริการชุมชนและสังคม การมุ่งพัฒนาและยกระดับคุณภาพชีวิต ของประชาชน การส่งเสริมพัฒนาอาชีพ ส่งเสริมการใช้ภูมิปัญญาท้องถิ่นในการสร้างสรรค์ และดำรงไว้ ซึ่งอาชีพต่าง ๆ ส่งเสริมสนับสนุน การเรียนรู้ของเยาวชน นักเรียน นักศึกษา สนับสนุนงานด้านกีฬา การสืบทอดและส่งเสริมศิลปะประเพณีต่าง ๆ ทั้งในระดับท้องถิ่น และระดับชาติ การให้ความสำคัญในการ อนุรักษ์ทรัพยากรธรรมชาติและสิ่งแวดล้อม โดยเน้นการปลูกฝังจิตสำนึกให้ชุมชนรักษาสีเขียวสิ่งแวดล้อม ให้อากาศ และ หางแหวนผืนแผ่นดินของตนเอง การจัดการสิ่งแวดล้อมให้คงความสมดุล เป็นต้น นอกจากนี้ในด้านการบริหารจัดการ องค์กรยังคงได้พัฒนาบุคลากรของเทศบาลตำบลลำใหญ่ ให้มีความรอบรู้ และมีศักยภาพในการปฏิบัติงาน รวมถึงการจัดการองค์กรให้ทันสมัยเหมาะสมแก่การประสานราชการอีกด้วย ซึ่งจากการติดตามและประเมินผล แผนพัฒนาสามปี (พ.ศ.2557 – 2559) และการติดตามและประเมินผลแผนพัฒนาสามปี (พ.ศ.2558 – 2560) จำเป็นต้องปรับแผนพัฒนาในปีต่อไปเพื่อให้โครงการพัฒนาสอดคล้องกับงบประมาณการพัฒนา

## 2. ผลที่ได้รับจากการดำเนินงานในปีงบประมาณ พ.ศ. 2557 – 2560

### 2.1 ผลที่ได้รับหรือผลที่สำคัญ

ประชาชนในเขตเทศบาลตำบลลำใหญ่ ได้รับการบริการสาธารณะที่มีประสิทธิภาพตามสมควรแต่ สถานะทางการเงินการคลังของ เทศบาลตำบลลำใหญ่ เช่น

1. การส่งเสริมด้านการศึกษา เช่น ส่งเสริมทางด้านวิชาการ โดยการสนับสนุนงบประมาณให้ สถานศึกษาในเขตเทศบาล ในการส่งนักเรียนร่วมแข่งขันทักษะทางวิชาการ ส่งเสริมการเรียนภาษาอังกฤษ ให้กับเด็กนักเรียนในพื้นที่เพื่อรองรับการเข้าสู่ประชาคมอาเซียน ก่อสร้าง/ปรับปรุงอาคารเรียน ของ ศคพ. ในพื้นที่ให้เพียงพอต่อเด็กนักเรียน

2. การส่งเสริมอาชีพให้กับกลุ่มสตรีในตำบลลำใหญ่ ให้มีสินค้า/ผลิตภัณฑ์ ที่โดดเด่นของตำบล และการส่งเสริมอาชีพให้กับกลุ่มอาชีพอื่น ๆ

3. การส่งเสริมการบริการทางด้านสาธารณสุข โดยสนับสนุนการดำเนินงานให้กับ อสม. และ การเฝ้าระวังและป้องกันโรคติดต่อ

4. การส่งเสริมกิจกรรม/ประเพณีต่าง ๆ ในชุมชน เช่น ประเพณีลอยกระทง ประเพณีการรดน้ำ ดำหัวผู้สูงอายุ

5. การจัดทำโครงการต่าง ๆ เพื่อให้เห็นความสำคัญของผลกระทบต่อสิ่งแวดล้อม เช่น โครงการ ขยะรีไซเคิล โครงการเยาวชนอนุรักษ์สิ่งแวดล้อม

6. การส่งเสริมการมีส่วนร่วมของประชาชนในการบริหารจัดการตามหลักธรรมาภิบาล เช่น โครงการประชุมประชาคมหมู่บ้าน/ชุมชน ในการจัดทำแผนพัฒนาของเทศบาล

7. การช่วยเหลือประชาชนที่ได้รับความเดือดร้อนจากสาธารณภัยต่าง ๆ และส่งเสริมความรู้และ ป้องกันภัยให้กับประชาชน

8. การแก้ปัญหาหน้าท่วมขังในพื้นที่ต่าง ๆ ในตำบล โดยการขุดและวางท่อระบายน้ำ

9. การแก้ปัญหาในเรื่องเส้นทางคมนาคม และการสัญจรไปมา โดย ก่อสร้าง/ปรับปรุงถนนต่าง ๆ เช่น ก่อสร้าง/ปรับปรุง ถนนคอนกรีต ถนนลาดยาง ปรับปรุงถนนลงหินคลุก ให้กับประชาชนที่ได้รับความเดือดร้อนในการสัญจรไปมา

10. การแก้ปัญหาในเรื่องน้ำสำหรับอุปโภค – บริโภค ให้กับประชาชน โดยการ ก่อสร้าง/ขยายเขตประปา ทั้งประปาหมู่บ้านและประปาส่วนภูมิภาค รวมทั้งปรับปรุงและซ่อมแซมระบบประปา มีรถบริการน้ำให้กับประชาชนที่ได้รับความเดือดร้อน รวมทั้งจัดซื้อถังน้ำสำหรับให้บริการให้กับประชาชนผู้ได้รับความเดือดร้อน

## 2.2 ผลกระทบ

ทำให้ประชาชนในเขตเทศบาลตำบลถ้าใหญ่ได้รับการบริการสาธารณะที่มีประสิทธิภาพ ตามสมควรแต่สถานะทางการเงินและการคลังของเทศบาลตำบลถ้าใหญ่

## 3. สรุปปัญหาอุปสรรคการดำเนินงานที่ผ่านมาและแนวทางการแก้ไข ปีงบประมาณ พ.ศ. 2557 – 2560

### ปัญหาอุปสรรคที่พบในการประเมินฯ

1. ถ้าเปรียบเทียบโครงการในแผนพัฒนาสามปี ทั้งปี (พ.ศ. 2557 – 2559) และแผนพัฒนาสามปี (พ.ศ. 2558 – 2560) กับการนำแผนไปสู่การปฏิบัติ ถือว่า การนำแผนไปสู่การปฏิบัติยังน้อย เนื่องจากงบประมาณมีอยู่อย่างจำกัด

### การวิเคราะห์แนวทางการแก้ไขปัญหาอุปสรรคที่ตรวจพบ

1. โดยภาพรวมแผนพัฒนาสามปี (พ.ศ.2557-2559) และแผนพัฒนาสามปี (พ.ศ.2558-2560) มีผลสัมฤทธิ์ของแผนที่สามารถนำไปปฏิบัติได้จริงค่อนข้างน้อย แต่ครอบคลุมทุกยุทธศาสตร์ ควรแก้ไขปัญหาโดยมอบหมายผู้ที่มีส่วนเกี่ยวข้องอันได้แก่ คณะกรรมการพัฒนาท้องถิ่น คณะกรรมการสนับสนุนการจัดทำแผน จัดทำแผนให้อยู่บนพื้นฐานของข้อเท็จจริงด้านงบประมาณ กล่าวคือ ไม่ควรกำหนดโครงการในแผนมากเกินไปสถานะทางการเงินการคลังของเทศบาล

2. จากแบบประเมินมาตรฐานการปฏิบัติราชการและนิเทศองค์กรปกครองส่วนท้องถิ่น ด้านที่ 1 ด้านการบริหารจัดการ ข้อ 2.5 กำหนดว่า องค์กรปกครองส่วนท้องถิ่นต้องนำโครงการในแผนพัฒนาสามปี เฉพาะโครงการในปีแรก มาดำเนินการ ไม่น้อยกว่าร้อยละ 70 จึงจะได้คะแนนเต็ม 5 คะแนน จากตัวชี้วัดนี้ จะเห็นได้ว่า เทศบาลตำบลถ้าใหญ่ นำแผนปี 2557 ไปปฏิบัติได้ 62 โครงการ จากที่ตั้งไว้ในแผน 218 โครงการ คิดเป็น ร้อยละ 28.44 และ แผนปี 2558 ไปปฏิบัติได้ 63 โครงการ จากที่ตั้งไว้ในแผน 406 โครงการ คิดเป็น ร้อยละ 15.51 ซึ่งยังไม่ได้คะแนนประเมินจากกรมส่งเสริมฯ ในข้อ 2.5 นี้ ดังนั้น คณะกรรมการติดตามและประเมินผลแผนพัฒนาฯ จึงควรเสนอแนะปัญหาในเรื่องนี้ต่อผู้บริหาร เพื่อปรับปรุงการจัดทำแผนในปีต่อไป ให้นำแผนไปสู่การปฏิบัติได้เพิ่มขึ้น โดยลดโครงการในแผนทุกยุทธศาสตร์ให้น้อยลง โดยเฉพาะโครงการในยุทธศาสตร์ด้านโครงสร้างพื้นฐานที่มีอยู่ในแผนมากกว่ายุทธศาสตร์อื่น ๆ

### ส่วนที่ 3 ยุทธศาสตร์ขององค์กรปกครองส่วนท้องถิ่น

#### 1. ความสัมพันธ์ระหว่างแผนพัฒนาระดับมหภาค

##### 1.1 แผนยุทธศาสตร์ชาติ 20 ปี

##### ◈ แผนยุทธศาสตร์ชาติ 20 ปี (พ.ศ. 2560-2579)

##### ● วิสัยทัศน์

“ประเทศไทยมีความมั่นคงมั่งคั่งยั่งยืนเป็นประเทศพัฒนาแล้วด้วยการพัฒนาตามปรัชญาของเศรษฐกิจพอเพียง”

##### ● กรอบแนวทางสำคัญของยุทธศาสตร์ชาติ 20 ปี

##### 1. ด้านความมั่นคง

(1) เสริมสร้างความมั่นคงของสถาบันหลักและการปกครองระบอบประชาธิปไตยอันมีพระมหากษัตริย์ทรงเป็นประมุข

(2) ปฏิรูปกลไกการบริหารประเทศและพัฒนาความมั่นคงทางการเมืองขจัดคอร์รัปชันสร้างความเชื่อมั่นในกระบวนการยุติธรรม

(3) การรักษาความมั่นคงภายในและความสงบเรียบร้อยภายในตลอดจนการบริหารจัดการความมั่นคงชายแดนและชายฝั่งทะเล

(4) การพัฒนาระบบกลไกมาตรการและความร่วมมือระหว่างประเทศทุกระดับและรักษา ดุลยภาพความสัมพันธ์กับประเทศมหาอำนาจเพื่อป้องกันและแก้ไขปัญหาความมั่นคงรูปแบบใหม่

(5) การพัฒนาเสริมสร้างศักยภาพการผนึกกำลังป้องกันประเทศการรักษาความสงบเรียบร้อยภายในประเทศสร้างความร่วมมือกับประเทศเพื่อนบ้านและมิตรประเทศ

(6) การพัฒนาระบบการเตรียมพร้อมแห่งชาติและระบบบริหารจัดการภัยพิบัติรักษาความมั่นคงของฐานทรัพยากรธรรมชาติสิ่งแวดล้อม

(7) การปรับกระบวนการทำงานของโลกที่เกี่ยวข้องจากแนวคิดสู่แนวระนาบมากขึ้น

##### 2. ด้านการสร้างความสามารถในการแข่งขัน

(1) การพัฒนาสมรรถนะทางเศรษฐกิจส่งเสริมการค้าการลงทุนพัฒนาสู่ชาติการค้า

(2) การพัฒนาภาคการผลิตและบริการเสริมสร้างฐานการผลิตเข้มแข็งยั่งยืนและส่งเสริมเกษตรกรรายย่อยสู่เกษตรยั่งยืนเป็นมิตรกับสิ่งแวดล้อม

(3) การพัฒนาผู้ประกอบการและเศรษฐกิจชุมชนพัฒนาทักษะผู้ประกอบการยกระดับผลิตภาพแรงงานและพัฒนา SMEs สู่สากล

(4) การพัฒนาพื้นที่เศรษฐกิจพิเศษและเมืองพัฒนาเขตเศรษฐกิจพิเศษชายแดนและพัฒนาระบบเมืองศูนย์กลางความเจริญ

(5) การลงทุนพัฒนาโครงสร้างพื้นฐานด้านการขนส่งความมั่นคงและพลังงานระบบเทคโนโลยีสารสนเทศและการวิจัยและพัฒนา

(6) การเชื่อมโยงกับภูมิภาคและเศรษฐกิจโลกสร้างความเป็นหุ้นส่วนการพัฒนาภูนานาชาติส่งเสริมให้ไทยเป็นฐานของการประกอบธุรกิจ ฯลฯ

##### 3. ด้านการพัฒนาและเสริมสร้างศักยภาพคน

- (1) พัฒนาศักยภาพคนตลอดช่วงชีวิต
- (2) การยกระดับการศึกษาและการเรียนรู้ให้มีคุณภาพเท่าเทียมและทั่วถึง
- (3) ปลุกฝังระเบียบวินัยคุณธรรมจริยธรรมค่านิยมที่พึงประสงค์
- (4) การสร้างเสริมให้คนมีสุขภาวะที่ดี
- (5) การสร้างความอยู่ดีมีสุขของครอบครัวไทย

#### 4. ด้านการสร้างโอกาสความเสมอภาคและเท่าเทียมกันทางสังคม

- (1) สร้างความมั่นคงและการลดความเหลื่อมล้ำทางเศรษฐกิจและสังคม
- (2) พัฒนาระบบบริการและระบบบริหารจัดการสุขภาพ
- (3) มีสภาพแวดล้อมและนวัตกรรมที่เอื้อต่อการดำรงชีวิตในสังคมสูงวัย
- (4) สร้างความเข้มแข็งของสถาบันทางสังคม ทูทางวัฒนธรรมและความเข้มแข็งของชุมชน
- (5) พัฒนาการสื่อสารมวลชนให้เป็นกลไกในการสนับสนุนการพัฒนา

#### 5. ด้านการสร้างการเติบโตบนคุณภาพชีวิตที่เป็นมิตรกับสิ่งแวดล้อม

- (1) จัดระบบอนุรักษ์ฟื้นฟูและป้องกันการทำลายทรัพยากรธรรมชาติ
- (2) วางระบบบริหารจัดการน้ำให้มีประสิทธิภาพทั้ง 25 ลุ่มน้ำเน้นการปรับระบบการบริหารจัดการอุทกภัยอย่างบูรณาการ
- (3) การพัฒนาและใช้พลังงานที่เป็นมิตรกับสิ่งแวดล้อม
- (4) การพัฒนาเมืองอุตสาหกรรมเชิงนิเวศและเมืองที่เป็นมิตรกับสิ่งแวดล้อม
- (5) การร่วมลดปัญหาโลกร้อนและปรับตัวให้พร้อมกับการเปลี่ยนแปลงสภาพภูมิอากาศ
- (6) การใช้เครื่องมือทางเศรษฐศาสตร์และนโยบายการคลังเพื่อสิ่งแวดล้อม

#### 6. ด้านการปรับสมดุลและพัฒนาระบบการบริหารจัดการภาครัฐ

- (1) การปรับปรุงโครงสร้างบทบาทภารกิจของหน่วยงานภาครัฐให้มีขนาดที่เหมาะสม
- (2) การวางระบบบริหารราชการแบบบูรณาการ
- (3) การพัฒนาระบบบริหารจัดการกำลังคนและพัฒนาบุคลากรภาครัฐ
- (4) การต่อต้านการทุจริตและประพฤติมิชอบ
- (5) การปรับปรุงกฎหมายและระเบียบต่างๆ ให้ทันสมัยเป็นธรรมและเป็นสากล
- (7) พัฒนาระบบการให้บริการประชาชนของหน่วยงานภาครัฐ
- (8) ปรับปรุงการบริหารจัดการรายได้และรายจ่ายของภาครัฐ

### 1.2 แผนพัฒนาเศรษฐกิจและสังคมแห่งชาติ ฉบับที่ 12 (พ.ศ. 2560 – 2564)

#### วิสัยทัศน์

#### ◇ แผนพัฒนาเศรษฐกิจและสังคมแห่งชาติ ฉบับที่ 12 (พ.ศ.2560-2564)

ในช่วงของแผนพัฒนาเศรษฐกิจและสังคมแห่งชาติฉบับที่ 12 (พ.ศ. 2560-2564) ประเทศไทยจะยังคงประสบภาวะแวดล้อมและบริบทของการเปลี่ยนแปลงต่างๆ ที่อาจก่อให้เกิดความเสี่ยงทั้งจากภายในและภายนอกประเทศ อาทิ กระแสการเปิดเศรษฐกิจเสรี ความท้าทายของเทคโนโลยีใหม่ๆ การเข้าสู่สังคมผู้สูงอายุ การเกิดภัยธรรมชาติที่รุนแรง ประกอบกับสภาวะการณด้านต่างๆ ทั้งเศรษฐกิจ สังคม ทรัพยากรธรรมชาติและสิ่งแวดล้อมของประเทศในปัจจุบันที่ยังคงประสบปัญหาในหลายด้าน เช่น ปัญหาผลิตภาพการผลิตความสามารถในการแข่งขัน คุณภาพการศึกษา ความเหลื่อมล้ำทางสังคม เป็นต้น ทำให้

การพัฒนาในช่วงแผนพัฒนาฯ ฉบับที่ 12 จึงจำเป็นต้องยึดกรอบแนวคิดและหลักการในการวางแผนที่สำคัญ ดังนี้ (1) การน้อมนำและประยุกต์ใช้หลักปรัชญาของเศรษฐกิจพอเพียง (2) คนเป็นศูนย์กลางของการพัฒนาอย่างมีส่วนร่วม (3) การสนับสนุนและส่งเสริมแนวคิดการปฏิรูปประเทศ และ (4) การพัฒนาสู่ความมั่นคง มั่งคั่ง ยั่งยืน สังคมอยู่ร่วมกันอย่างมีความสุข

● **วิสัยทัศน์**

มุ่งสู่การเปลี่ยนผ่านประเทศไทย จากประเทศที่มีรายได้ปานกลางไปสู่ประเทศที่มีรายได้สูง มีความมั่นคง และยั่งยืน สังคมอยู่ร่วมกันอย่างมีความสุข และนำไปสู่การบรรลุวิสัยทัศน์ระยะยาว “มั่นคง มั่งคั่ง ยั่งยืน” ของประเทศ

● **เป้าหมายการพัฒนาประเทศ**

1. การหลุดพ้นจากกับดักประเทศรายได้ปานกลางสู่รายได้สูง

- (1) เศรษฐกิจขยายตัวเฉลี่ยไม่ต่ำกว่าร้อยละ 5.0
- (2) ผลิตภัณฑ์มวลรวมในประเทศต่อหัว (GDP Per Capita) และรายได้ประชาชาติต่อหัว (GNP Per Capita) ณ สิ้นแผนพัฒนาฯ ฉบับที่ 12 ในปี 2564 เพิ่มขึ้นเป็น 317,051 บาท (9,325 ดอลลาร์ สหรัฐ.) และ 301,199 บาท (8,859 ดอลลาร์ สหรัฐ.) ต่อคนต่อปี
- (3) ผลผลิตภาพการผลิตเพิ่มขึ้นไม่ต่ำกว่าเฉลี่ยร้อยละ 2.5 ต่อปี
- (4) การลงทุนรวมขยายตัวไม่ต่ำกว่าเฉลี่ยร้อยละ 8.0 (การลงทุนรวมของการลงทุนภาครัฐไม่ต่ำกว่าร้อยละ 10.0 และการลงทุนของภาคเอกชนขยายตัวไม่ต่ำกว่าเฉลี่ยร้อยละ 7.5 ในขณะที่ปริมาณการส่งออกขยายตัวเฉลี่ยไม่ต่ำกว่าร้อยละ 4.0 ต่อปี)

2. การพัฒนาศักยภาพคนให้สนับสนุนการเจริญเติบโตของประเทศและการสร้างสังคมสูงวัยอย่างมีคุณภาพ

- (1) ประชาชนทุกช่วงวัยมีความมั่นคงทางด้านเศรษฐกิจและสังคม (Socio-Economic Security) และมีคุณภาพชีวิตที่ดีขึ้น
- (2) การศึกษาและการเรียนรู้ได้รับการพัฒนาคุณภาพ
- (3) สถาบันทางสังคมมีความเข้มแข็งเป็นฐานรากที่เอื้อต่อการพัฒนาคน

3. การลดความเหลื่อมล้ำในสังคม

- (1) การกระจายรายได้มีความเท่าเทียมกันมากขึ้น
- (2) บริการทางสังคมมีคุณภาพและมีการกระจายอย่างทั่วถึง

4. การสร้างการเจริญเติบโตทางเศรษฐกิจและสังคมที่เป็นมิตรกับสิ่งแวดล้อม

- (1) รักษาความมั่นคงของฐานทรัพยากรสร้างสมดุลระหว่างการอนุรักษ์และการใช้ประโยชน์อย่างยั่งยืนและเป็นธรรม
- (2) ขับเคลื่อนประเทศสู่เศรษฐกิจและสังคมที่เป็นมิตรต่อสิ่งแวดล้อม
- (3) เพิ่มขีดความสามารถในการรับมือภัยพิบัติและการเปลี่ยนแปลงสภาพภูมิอากาศ
- (4) เพิ่มประสิทธิภาพและเสริมสร้างธรรมาภิบาลในการบริหารจัดการทรัพยากรธรรมชาติและสิ่งแวดล้อม
- (5) มีการบริหารจัดการน้ำให้สมดุลระหว่างการอุปสงค์และอุปทานของน้ำ

5. การบริหารราชการแผ่นดินที่มีประสิทธิภาพ

- (1) การบริหารงานภาครัฐที่โปร่งใสเป็นธรรมมีประสิทธิภาพและมีส่วนร่วม
- (2) จัดการทุจริตคอร์รัปชัน
- (3) มีการกระจายอำนาจที่เหมาะสม

● **แผนพัฒนาเศรษฐกิจและสังคมแห่งชาติฉบับที่ ๑๒ (พ.ศ.๒๕๖๐ - ๒๕๖๔) ประกอบด้วย ๑๐ ยุทธศาสตร์ ดังนี้**

- ยุทธศาสตร์ที่ ๑ : การเสริมสร้างและพัฒนาศักยภาพทุนมนุษย์  
 ยุทธศาสตร์ที่ ๒ : การสร้างความเป็นธรรมและลดความเหลื่อมล้ำในสังคม  
 ยุทธศาสตร์ที่ ๓ : การสร้างความเข้มแข็งทางเศรษฐกิจและแข่งขันได้อย่างยั่งยืน  
 ยุทธศาสตร์ที่ ๔ : การเติบโตที่เป็นมิตรกับสิ่งแวดล้อมเพื่อการพัฒนาอย่างยั่งยืน  
 ยุทธศาสตร์ที่ ๕ : การเสริมสร้างความมั่นคงแห่งชาติเพื่อการพัฒนาประเทศสู่ความมั่งคั่งและยั่งยืน  
 ยุทธศาสตร์ที่ ๖ : การบริหารจัดการในภาครัฐ การป้องกันการทุจริตประพฤติมิชอบ และ ธรรมาภิบาลในสังคมไทย  
 ยุทธศาสตร์ที่ ๗ : การพัฒนาโครงสร้างพื้นฐานและระบบโลจิสติกส์  
 ยุทธศาสตร์ที่ ๘ : การพัฒนาวิทยาศาสตร์ เทคโนโลยี วิจัย และนวัตกรรม  
 ยุทธศาสตร์ที่ ๙ : การพัฒนาภาค เมือง และพื้นที่เศรษฐกิจ  
 ยุทธศาสตร์ที่ ๑๐ : ความร่วมมือระหว่างประเทศเพื่อการพัฒนา

**1.3 แผนพัฒนาภาค / แผนพัฒนากลุ่มจังหวัด / แผนพัฒนาจังหวัด**

**1) แผนพัฒนาภาคใต้ จากการแปลงแผนฯ 12 ไปสู่การปฏิบัติในพื้นที่**

**◊ ภาพรวมการพัฒนาภาคใต้**

พัฒนาภาคใต้เป็นเศรษฐกิจสีเขียว โดยเป็นศูนย์กลางผลิตภัณฑ์ ยางพาราและปาล์มน้ำมัน ในภูมิภาค และแหล่งผลิตภัณฑ์อาหารทะเลที่ได้มาตรฐานเป็นที่ยอมรับในระดับสากล รวมทั้งเป็นแหล่งท่องเที่ยวที่เป็นที่นิยมในระดับโลก

**2) แผนพัฒนากลุ่มจังหวัด**

**◊ แผนพัฒนากลุ่มจังหวัดภาคใต้ฝั่งอ่าวไทย**

● **วิสัยทัศน์ (Vision)**

**“ศูนย์กลางการสร้างสรรค์เศรษฐกิจการเกษตรและการท่องเที่ยวระดับนานาชาติ”**

**นิยาม :** “ศูนย์กลางการสร้างสรรค์เศรษฐกิจการเกษตร” การพัฒนากลุ่มจังหวัดให้เป็นศูนย์กลางการผลิตทางการเกษตร (การผลิตวัตถุดิบขั้นต้น) และอุตสาหกรรมต่อเนื่องจากการเกษตร (การแปรรูปและการผลิตสินค้าสำเร็จรูป) ที่มีคุณภาพและปลอดภัย โดยเน้นที่พืชและสัตว์เศรษฐกิจ ศักยภาพสำคัญของกลุ่มจังหวัด ไตแก ยางพารา ปาล์ม น้ำมัน ไม้ผลและกุ้งทะเลและการเป็นแหล่งเรียนรู้สำคัญในระดับนานาชาติในการพัฒนาการเกษตรและสร้างสรรค์ให้เกิดมูลค่าเพิ่มจากผลผลิตทางการเกษตรด้วยเทคโนโลยีสมัยใหม่ที่สามารถดำเนินการได้ในระดับพื้นที่บูรณาการร่วมกับภูมิปัญญาท้องถิ่นให้สามารถสร้างงาน สร้างอาชีพและเป็นกลจักรสำคัญในการขับเคลื่อนภาคเศรษฐกิจอื่นๆ ที่เกี่ยวข้อง

**นิยาม :** “ศูนย์กลางการท่องเที่ยวระดับนานาชาติ” แหล่งท่องเที่ยวของกลุ่มจังหวัดเป็นจุดมุ่งหมายปลายทางที่นักท่องเที่ยวทั่วโลก ต้องการมาเยี่ยมชมเยือน และการท่องเที่ยวของกลุ่มจังหวัด เป็นกลจักรสำคัญในการขับเคลื่อนภาคเศรษฐกิจอื่นๆ ที่เกี่ยวข้องและสร้างมูลค่า คุณค่า ตลอดจนสร้างรายได้ และกระจายรายได้ สุขุมชนบนฐานของการบริหารจัดการโดยคำนึงถึงความสมดุลและยั่งยืน

● **เป้าประสงค์รวม**

- 1) พืชเศรษฐกิจยางพาราและปาล์มน้ำมันมีศักยภาพในการแข่งขันและสร้างมูลค่าเพิ่มแก่ระบบเศรษฐกิจ
- 2) การท่องเที่ยวได้รับพัฒนาบนฐานทรัพยากรที่หลากหลายให้มีชื่อเสียงระดับนานาชาติ
- 3) ไม้ผลและสินค้าประมงปลอดภัยต่อการบริโภคและมีศักยภาพในการส่งออก
- 4) การคมนาคมขนส่งและระบบโลจิสติกส์ของกลุ่มจังหวัดสามารถรองรับการค้าการลงทุน การท่องเที่ยว การเกษตรและการพัฒนาคุณภาพชีวิต

● ประเด็นยุทธศาสตร์

**ประเด็นยุทธศาสตร์ที่ 1** การบริหารจัดการเพื่อเพิ่มมูลค่าพืชเศรษฐกิจยางพาราและปาล์ม น้ำมัน

**ประเด็นยุทธศาสตร์ที่ 2** การพัฒนาการท่องเที่ยวนานาชาติบนฐานทรัพยากรและเอกลักษณ์ของพื้นที่

**ประเด็นยุทธศาสตร์ที่ 3** การพัฒนาไม้ผลและการประมงให้ปลอดภัยและมีศักยภาพในการส่งออก

**ประเด็นยุทธศาสตร์ที่ 4** การพัฒนาโครงสร้างพื้นฐานทางคมนาคมขนส่งและระบบโลจิสติกส์ให้รองรับการค้า การลงทุน การท่องเที่ยว การเกษตรและการพัฒนาคุณภาพชีวิต

3) แผนพัฒนาจังหวัด

● วิสัยทัศน์ (Vision) จังหวัดนครศรีธรรมราช

“นครแห่งอารยธรรม นำอยู่น่าเที่ยว การเกษตรและอุตสาหกรรมยั่งยืน”

● คำนิยามวิสัยทัศน์

คำจากวิสัยทัศน์	หมายถึง
นครแห่งอารยธรรม	นครศรีธรรมราชเมืองที่มีความหลากหลายทางศาสนา พลเมืองอยู่ร่วมกันอย่างเอื้ออาทร มีแหล่งบ่มเพาะบุคคลด้วยด้วยสถาบันการเรียนรู้ทั้งในและนอกระบบ และมีประเพณี วัฒนธรรมที่สืบทอดอย่างยาวนาน
นำอยู่น่าเที่ยว	เมืองที่ปลอดภัยจากอาชญากรรม อุบัติภัย ภัยพิบัติทางธรรมชาติ และส่งเสริมสุขภาพอนามัย อาหารปลอดภัย เมืองสีเขียวที่เป็นมิตรกับสิ่งแวดล้อม เมืองพลังงานสะอาด การจัดการทรัพยากรธรรมชาติ น้ำ การบริหารจัดการสิ่งแวดล้อม อย่างยั่งยืน สาธารณูปโภค ระบบคมนาคมเพิ่มศักยภาพระบบโลจิสติกส์เชื่อมโยงโครงข่ายถนนให้ได้มาตรฐาน ส่งเสริมพัฒนาแหล่งท่องเที่ยวทางวัฒนธรรมและธรรมชาติ ปกป้องความเป็นเจ้าบ้านที่ดี และเป็นคนมีอัธยาศัยไมตรีที่ดี เป็นเมืองนำเที่ยว

คำจากวิสัยทัศน์	หมายถึง
การเกษตรและอุตสาหกรรมยั่งยืน	นครแห่งการผลิตทางการเกษตรที่มีความสมดุลของระบบนิเวศ และสภาพแวดล้อม มุ่งเน้นการผลิตที่มีคุณภาพ ปลอดภัย มีมาตรฐาน ตรงตามความต้องการของ

	<p>ผู้บริโภค และนำนวัตกรรม เทคโนโลยีอันทันสมัยมาประยุกต์ใช้ ส่งผลให้เกษตรกร ประชาชนชาวจังหวัดนครศรีธรรมราช มีความผาสุก และมีคุณภาพชีวิต ดีขึ้น การบริหารจัดการด้านโครงสร้างพื้นฐานการผลิตที่มีประสิทธิภาพสูงสุดในเรื่อง ดิน น้ำ และระบบชลประทาน รวมทั้งการจัดสรรที่ดินทำกิน การจัดการด้านการส่งเสริม</p>
<b>คำจากวิสัยทัศน์</b>	<b>หมายถึง</b>
<b>การเกษตรและ อุตสาหกรรมยั่งยืน (ต่อ)</b>	<p>การผลิตพืช สัตว์ ประมง การพัฒนาศักยภาพเกษตรกรสู่ Smart Farmer การพัฒนาองค์กรเกษตรกร ให้เข้มแข็งการบริหารจัดการฟาร์มสู่ Smart Farm การวางแผนการผลิต การพัฒนาตลาดสินค้าเกษตร ที่มีความยั่งยืนและเชื่อมโยง เครือข่ายด้านการตลาดทั้งภายในและภายนอกประเทศ การแปรรูปเพิ่มมูลค่าสินค้า เกษตรสร้างผลตอบแทนเชิงเศรษฐกิจ และการประยุกต์ใช้นวัตกรรมด้านการเกษตร คู่ขนานภูมิปัญญาท้องถิ่น โดยยึดหลักปรัชญาของเศรษฐกิจพอเพียงเป็นแนวทาง ในการพัฒนา พร้อมทั้ง สนับสนุนการท่องเที่ยวเชิงเกษตร/เชิงนิเวศน์ สนับสนุนและ พัฒนาอุตสาหกรรมที่เป็นมิตรกับสิ่งแวดล้อม เพื่อเพิ่มมูลค่าผลิตภัณฑ์ มวลรวม ของจังหวัด ส่งเสริมพัฒนาการเกษตรที่ยั่งยืนของจังหวัด โดยคำนึงถึงความยั่งยืน ทางเศรษฐกิจ ความยั่งยืนทางด้านสิ่งแวดล้อม และความยั่งยืนทางด้านสังคมของ จังหวัด</p>

● **จุดยืนการพัฒนาของจังหวัด (Positioning)**

๑. เมืองสืบสานศิลปวัฒนธรรม สงบสุข น่าเที่ยว
๒. เมืองเกษตรนวัตกรรม และอุตสาหกรรมสีเขียว
๓. ศูนย์กลางการคมนาคมขนส่ง และกระจายสินค้าของภาคใต้

● **ประเด็นยุทธศาสตร์ (Strategic Issue)**

**ประเด็นยุทธศาสตร์ที่ 1** การบริหารจัดการการเกษตรแบบครบวงจร และเป็นมิตรกับ สิ่งแวดล้อม

**ประเด็นยุทธศาสตร์ที่ 2** การพัฒนาการท่องเที่ยวบนพื้นฐานธรรมะ ธรรมชาติ และ ศิลปวัฒนธรรม

**ประเด็นยุทธศาสตร์ที่ 3** การจัดการทรัพยากรธรรมชาติและสิ่งแวดล้อมอย่างยั่งยืน

**ประเด็นยุทธศาสตร์ที่ 4** พัฒนาคมน ชุมชน และสังคมให้น่าอยู่ เข้มแข็ง มั่นคงตามปรัชญา เศรษฐกิจพอเพียง

● **เป้าประสงค์รวม (วัตถุประสงค์) (Objective)**

1. เพิ่มรายได้จากการเกษตร อุตสาหกรรม และการท่องเที่ยว โดยควบคู่กับการ ยกกระดับมาตรฐานคุณภาพ
2. ทรัพยากรธรรมชาติและสิ่งแวดล้อมได้รับการจัดการอย่างมีประสิทธิภาพและยั่งยืน
3. ประชาชนยึดหลักธรรมะในการดำเนินชีวิต และมีคุณภาพชีวิตที่ดีขึ้น
4. ศิลปวัฒนธรรม และประเพณีมีการสืบสานอย่างต่อเนื่อง



#### 1.4 ยุทธศาสตร์การพัฒนาขององค์กรปกครองส่วนท้องถิ่นในเขตจังหวัด

##### ◇ กรอบยุทธศาสตร์และแนวทางการพัฒนาขององค์กรปกครองส่วนท้องถิ่น ในเขตจังหวัดนครศรีธรรมราช

###### วิสัยทัศน์

“องค์กรหลักในการพัฒนา ยึดหลักธรรมาภิบาล และปรัชญาเศรษฐกิจพอเพียง”

###### ยุทธศาสตร์การพัฒนา

ยุทธศาสตร์การพัฒนาขององค์กรปกครองส่วนท้องถิ่นในเขตจังหวัดนครศรีธรรมราช (พ.ศ. 2561-2564) ได้กำหนดขึ้นเพื่อให้สอดคล้องกับสภาวะการณ์ในปัจจุบัน ภายใต้แนวคิด “หลักความพอเพียง” ตามแนวพระราชดำริฯ โดยอาศัยกรอบแนวทางจากยุทธศาสตร์การพัฒนาประเทศ แผนพัฒนาเศรษฐกิจและสังคมแห่งชาติ ฉบับที่ 12 ยุทธศาสตร์การพัฒนากลุ่มจังหวัดภาคใต้ฝั่งอ่าวไทย ยุทธศาสตร์การพัฒนาจังหวัดนครศรีธรรมราช และภารกิจ 6 ด้าน ขององค์กรปกครองส่วนท้องถิ่นตามแผนปฏิบัติการกำหนดขั้นตอนการกระจายอำนาจฯ มาตรา 32 (1) รวมทั้ง ได้ทบทวนจากยุทธศาสตร์การพัฒนาขององค์กรปกครองส่วนท้องถิ่น ฉบับ ปี พ.ศ. 2560 -2562 ประกอบด้วย

##### ยุทธศาสตร์ พันธกิจ และเป้าหมายการพัฒนา ดังนี้

###### ยุทธศาสตร์ที่ 1 การพัฒนาเศรษฐกิจ

###### พันธกิจ

1. พัฒนาศักยภาพเกษตรกรให้มีองค์ความรู้ ตามแนวพระราชดำริเศรษฐกิจพอเพียง และส่งเสริมการสร้างเครือข่ายเกษตรกร
2. พัฒนาอาชีพที่สอดคล้องกับบริบทของชุมชน และความต้องการของตลาด วิสาหกิจชุมชน สนับสนุนการใช้ภูมิปัญญาท้องถิ่นและส่งเสริมการนำเทคโนโลยีมาใช้ในการเพิ่มมูลค่าการผลิต ด้านการเกษตร อุตสาหกรรม และบริการ ฯลฯ
3. ส่งเสริมการผลิตและจำหน่ายสินค้าเกษตรทั้งที่เป็นอาหาร มีใช้อาหาร และพลังงานทดแทน
4. สนับสนุนการจัดรูปที่ดินเพื่อการพัฒนาชุมชนเมืองและชนบท
5. จัดให้มีระบบโครงสร้างพื้นฐานและแหล่งน้ำ เพื่อการเกษตรอย่างทั่วถึง และเพียงพอ
6. ฟื้นฟู พัฒนาศูนย์พักพิงเพื่อการท่องเที่ยว ทั้งแหล่งท่องเที่ยว บุคลากร ภาคการตลาดประชาสัมพันธ์การท่องเที่ยว เพื่อเสริมสร้างภาพลักษณ์ที่ดีของจังหวัด
7. ส่งเสริมการลงทุน การพาณิชย์ และพัฒนาธุรกิจที่เกี่ยวข้องกับการท่องเที่ยว
8. ส่งเสริม สนับสนุนการวิจัยพัฒนาที่ผสมผสานภูมิปัญญาท้องถิ่นกับองค์ความรู้ใหม่ สนับสนุนการวิจัยและพัฒนาความร่วมมือระหว่างนักวิชาการและชุมชน โดยให้ความสำคัญกับความสอดคล้องกับความต้องการภาคเศรษฐกิจชุมชน
9. พัฒนาคือเชื่อมโยงของระบบตลาด ระบบขนส่งและระบบโลจิสติกส์

###### เป้าหมายการพัฒนา

1. รายได้ของชุมชนเพิ่มขึ้นโดยเฉลี่ยร้อยละ 10 ต่อปี
2. ประชาชนได้ใช้ประโยชน์จากที่ดินอย่างเป็นธรรม ที่ดินมีคุณค่าและได้รับประโยชน์มากขึ้น
3. จังหวัดนครศรีธรรมราชเป็นเมืองนำท่องเที่ยวติดอันดับของภาคใต้

4. เศรษฐกิจเติบโตในอัตราที่เหมาะสมกับศักยภาพของจังหวัด โดยให้ความสำคัญกับการเพิ่มมูลค่าการค้าการลงทุนของจังหวัด

### **ยุทธศาสตร์ที่ 2 การบริหารจัดการทรัพยากรธรรมชาติ สิ่งแวดล้อมและพลังงาน พันธกิจ**

1. ฟื้นฟูพื้นที่ป่าและระบบนิเวศให้เกิดความอุดมสมบูรณ์
2. ส่งเสริมการบริหารจัดการน้ำ ในพื้นที่ต้นน้ำและลุ่มน้ำอย่างมีประสิทธิภาพ โดยให้มีระบบช่วยตัดสินใจในการบริหารจัดการน้ำ ระบบพยากรณ์และเตือนภัยน้ำแล้ง และน้ำท่วม รวมทั้งส่งเสริมให้มีระบบการจัดการน้ำเสีย
3. ส่งเสริมให้มีมาตรการควบคุมการท่องเที่ยวในแหล่งท่องเที่ยวธรรมชาติในชุมชนให้อยู่ในขีดความสามารถการรองรับของระบบนิเวศ
4. ส่งเสริมการดำรงชีวิตตามวิถีไทย เพื่อปลูกฝังค่านิยมการบริโภค อย่างพอเพียง และยั่งยืน การสร้างเครือข่ายชุมชน เพื่อการอนุรักษ์ทรัพยากรธรรมชาติและสิ่งแวดล้อมชุมชน
5. ส่งเสริมให้ชุมชน หมู่บ้าน มีส่วนร่วมในการบริหารจัดการเพื่อลดมลพิษและควบคุมกิจกรรมที่จะส่งผลกระทบต่อคุณภาพชีวิตและประชาชน เสริมสร้างประสิทธิภาพของกลไกการจัดการขยะชุมชน ขยะอันตรายขยะอิเล็กทรอนิกส์ ขยะติดเชื้อ ส่งเสริมให้มีมาตรการสร้างแรงจูงใจให้เกิดการลดและคัดแยกขยะ ในแหล่งกำเนิดสนับสนุนการสร้างธุรกิจจากขยะรีไซเคิล และสนับสนุนให้มีระบบเก็บขนและการจัดขยะ แบบรวมศูนย์
6. เสริมสร้างประสิทธิภาพในการการ จัด บำบัดมลพิษ ทั้งด้านวิชาการ บุคลากร และสร้างจิตสำนึกของชุมชนในการมีส่วนร่วมติดตาม ตรวจสอบ ฝ้าระวัง แก้ไขปัญหาสิ่งแวดล้อม
7. ส่งเสริมสนับสนุนครัวเรือน ชุมชน ใช้พลังงานทดแทน พลังงานทางเลือก พลังงานสะอาด
8. สนับสนุนส่งเสริมการรังวัดและจัดทำ แผนที่ เพื่อแสดงแนวเขตที่ดินของรัฐ
9. ผลักดันให้มีระบบคุ้มครองสิทธิชุมชนและการแบ่งปันผลประโยชน์ที่เป็นธรรม อนุรักษ์ฟื้นฟู ความหลากหลายของพันธุกรรมท้องถิ่น เพื่อรักษา ปกป้องระบบนิเวศที่เชื่อมโยงวิถีชีวิตและวัฒนธรรมชุมชน

### **เป้าหมายการพัฒนา**

1. ทรัพยากรธรรมชาติและสิ่งแวดล้อมมีความสมดุลเชิงนิเวศน์อย่างยั่งยืน ประชาชนมีการดำรงชีวิตอยู่อย่างมีความสุขภายใต้คุณภาพสิ่งแวดล้อมที่ดี
2. ประชาชนมีจิตสำนึกและมีส่วนร่วมในการบริหารจัดการทรัพยากรธรรมชาติและสิ่งแวดล้อม
3. ครัวเรือน ชุมชน มีทางเลือกในการใช้พลังงาน และมีพลังงานใช้อย่างเพียงพอ
4. คุณภาพสิ่งแวดล้อมอยู่ในเกณฑ์มาตรฐาน

### **ยุทธศาสตร์ที่ 3 การพัฒนาสังคมและคุณภาพชีวิต พันธกิจ**

1. พัฒนาทรัพยากรมนุษย์และองค์กรภาคประชาสังคมให้มีศักยภาพเพื่อรองรับการพัฒนาในทุกด้าน
2. พัฒนาคุณภาพการศึกษา กระบวนการเรียนรู้คุณธรรม จริยธรรม จัดการศึกษาทั้งในและนอกระบบ สนับสนุนการจัดทำหลักสูตรท้องถิ่น ส่งเสริมให้เยาวชน ประชาชนใช้ประโยชน์จากเทคโนโลยีสารสนเทศเชิงสร้างสรรค์อย่างฉลาดเพื่อเสริมสร้างการเรียนรู้
3. สนับสนุนบุคลากรทางการศึกษาให้กับพื้นที่การศึกษาที่ขาดแคลน
4. พัฒนาและปรับเปลี่ยนพฤติกรรมสุขภาพอนามัย พัฒนาสิ่งแวดล้อมชุมชนให้ถูกสุขลักษณะ
5. พัฒนาบุคลากรทางการแพทย์และสาธารณสุข ส่งเสริมการบริหารจัดการแพทย์แผนไทย (แพทย์ทางเลือก) ทั้งในระดับชุมชน และ สถานพยาบาล
5. ป้องกัน ควบคุมการแพร่ระบาดของยาเสพติด เพื่อลดจำนวนผู้เสพและผู้เกี่ยวข้องให้น้อยลง
7. ควบคุมการแพร่ระบาดของโรคติดต่อร้ายแรงและป้องกันการเกิดโรคไม่ติดต่อเฝ้าระวังป้องกันปัญหาการป่วยและตายด้วยโรคอุบัติใหม่
8. ส่งเสริมการจัดระเบียบชุมชน สังคม การรักษาความสงบเรียบร้อยและการบรรเทาสาธารณภัยเพื่อความปลอดภัยในชีวิตและทรัพย์สินของประชาชน
9. พัฒนาการกีฬา เสริมสร้างโอกาสให้ประชาชนทุกกลุ่มออกกำลังกายและเล่นกีฬา จัดหาสถานที่จัดกิจกรรมออกกำลังกายและเล่นกีฬาอย่างทั่วถึง
10. ส่งเสริมการทำนุบำรุงและรักษา ศิลปวัฒนธรรม จารีตประเพณี ภูมิปัญญาท้องถิ่น พัฒนา พื้นที่ออดแอดแหล่งเรียนรู้ทางวัฒนธรรม เพื่อส่งเสริมการเรียนรู้ของเยาวชนและประชาชนและเผยแพร่สู่สังคมโลก
11. สงเคราะห์ และพัฒนาเด็ก เยาวชน สตรี คนชรา และผู้ด้อยโอกาสในสังคมให้มีคุณภาพชีวิตที่ดีและพึ่งพาตนเองได้
12. สร้างกระบวนการมีส่วนร่วมเพื่อความเข้มแข็งของชุมชน สนับสนุนการจัดทำและใช้แผนชุมชนส่งเสริมกิจกรรมชุมชน และสวัสดิการชุมชน

#### เป้าหมายการพัฒนา

1. ประชาชน/เยาวชน มีความรู้ มีคุณธรรม จริยธรรม ดำรงชีวิตได้อย่างปกติสุข
2. ประชาชนได้รับสวัสดิการพื้นฐานอย่างทั่วถึงเป็นธรรม และมีความปลอดภัยในชีวิตและทรัพย์สิน
3. ประชาชนมีคุณภาพชีวิตเพิ่มขึ้นทั้งทางร่างกาย จิตใจ สติปัญญา รวมทั้งมีอนามัยการเจริญพันธุ์ที่เหมาะสมในทุกช่วงวัย
4. ประชาชนมีโอกาสในการเข้า ถึงระบบสุขภาพที่มีคุณภาพเพิ่มขึ้น และปัจจัยเสี่ยงต่อสุขภาพลดลง

#### ยุทธศาสตร์ที่ 4 การพัฒนาโครงสร้างพื้นฐาน

##### พันธกิจ

1. พัฒนาเส้นทางคมนาคมภายในเขตพื้นที่รับผิดชอบให้ได้มาตรฐาน สะดวกปลอดภัยอย่างทั่วถึง
2. พัฒนาระบบโครงสร้างพื้นฐานให้มีประสิทธิภาพและครบถ้วนเพียงพอ
3. พัฒนาระบบสาธารณสุขภาค สาธารณูปการขั้นพื้นฐานให้มีประสิทธิภาพอย่างทั่วถึงทุกพื้นที่

### เป้าหมายการพัฒนา

1. มีระบบโครงสร้างพื้นฐาน ที่ได้มาตรฐาน มีความสะดวก รวดเร็ว ปลอดภัย และเชื่อมโยงกับระบบขนส่งอื่น รวมทั้งเพียงพอต่อความต้องการของประชาชน
2. มีระบบสาธารณสุขปกคลุม สาธารณูปการขั้นพื้นฐาน ที่มีประสิทธิภาพทั่วถึงทุกพื้นที่

### ยุทธศาสตร์ที่ 5 การเสริมสร้างธรรมาภิบาลและการบริหารกิจการบ้านเมืองที่ดี พันธกิจ

1. ธรรมาภิบาลกระบวนการเรียนรู้ ปกป้องจิตสำนึก ค่านิยมตามหลักการปกครองระบอบประชาธิปไตยอันมีพระมหากษัตริย์ทรงเป็นประมุข เสริมสร้างวัฒนธรรมการเมืองแบบประชาธิปไตยและจิตสำนึกธรรมาภิบาลให้แก่เยาวชน ประชาชนทุกระดับ ทุกภาคส่วน
2. พัฒนาการบริหารจัดการองค์กรตามหลักธรรมาภิบาลให้มีประสิทธิภาพและโปร่งใส สนับสนุนให้ใช้ทรัพยากรในการบริหารอย่างคุ้มค่า ปรับปรุงระบบข้อมูลและรูปแบบการให้บริการประชาชน ลดขั้นตอนการทำงาน เพื่ออำนวยความสะดวกแก่ประชาชน
3. พัฒนาและส่งเสริมการจัดทำแผนพัฒนาท้องถิ่นที่ตอบสนองความต้องการในระดับชุมชนภายใต้กระบวนการมีส่วนร่วมจากทุกภาคส่วน สนับสนุนให้มีระบบฐานข้อมูลกลางและระบบการติดตามประเมินผล
4. พัฒนาศักยภาพบุคลากรขององค์กรอย่างสม่ำเสมอและต่อเนื่อง เพื่อเสริมสร้างประสิทธิภาพในการปฏิบัติราชการ

### เป้าหมายการพัฒนา

1. ประชาชนมีจิตสำนึกที่ดี มีส่วนร่วมในการพัฒนาท้องถิ่น
2. องค์กรปกครองส่วนท้องถิ่นมีความพร้อมในการแก้ปัญหาและให้บริการประชาชน
3. มีการบริหารจัดการที่โปร่งใสและมีประสิทธิภาพ และเพิ่มการมีส่วนร่วมของทุกภาคีในการพัฒนา

## 2. ยุทธศาสตร์ขององค์กรปกครองส่วนท้องถิ่น

### 2.1 วิสัยทัศน์

"เป็นศูนย์กลางกระจายผลผลิต สิ่งแวดล้อมดี มีแหล่งท่องเที่ยวเชิงอารยธรรม นำสู่อาเซียน"

### 2.2 ยุทธศาสตร์

1. ยุทธศาสตร์การพัฒนาด้านการศึกษา
2. ยุทธศาสตร์การพัฒนาด้านสิ่งแวดล้อม
3. ยุทธศาสตร์การพัฒนาด้านการเมือง การบริหาร
4. ยุทธศาสตร์การพัฒนาด้านเศรษฐกิจ
5. ยุทธศาสตร์การพัฒนาด้านโครงสร้างพื้นฐาน
6. ยุทธศาสตร์การพัฒนาด้านสังคมและคุณภาพชีวิต

### 2.3 เป้าประสงค์

๑. ประชาชนได้รับรู้ข้อมูลข่าวสารอย่างทั่วถึง รวดเร็ว และถูกต้อง
๒. เด็กก่อนวัยเรียนมีพัฒนาการเรียนรู้ที่รวดเร็ว เด็กนักเรียนมีทักษะทางด้านวิชาการและการสื่อสาร
๓. กลุ่มองค์กรภาคประชาชนมีความรู้มีศักยภาพ
4. ชุมชนมีทรัพยากรธรรมชาติและสิ่งแวดล้อมที่สมดุลและยั่งยืน

5. ประชาชนได้รับการด้วยความเป็นธรรม โปร่งใส มีส่วนร่วมในการพัฒนาท้องถิ่น
6. ประชาชนมีอาชีพ มีรายได้พอเพียงและมีความมั่นคงทางเศรษฐกิจ
7. ประชาชนได้รับการด้านสาธารณสุขปโภค สาธารณูปการอย่างทั่วถึง
8. ประชาชนมีคุณภาพชีวิตที่ดี มีแหล่งเรียนรู้ มีภูมิคุ้มกัน รู้เท่ากันโลก
9. ประชาชนมีสุขภาพอนามัยที่ดี

#### 2.4 ตัวชี้วัด

1. กรณีโครงการโครงสร้างพื้นฐาน วัดคุณภาพงานจากการที่ คกก.ตรวจรับงานจ้างตรวจรับงาน โดยจะต้องได้คุณภาพงานที่ดี ไม่มีปัญหาและข้อท้วงติง
2. กรณีโครงการด้านอื่นๆ วัดจากการบรรลุวัตถุประสงค์ที่กำหนดไว้ในโครงการทุกประการ

#### 2.5 ค่าเป้าหมาย

ยุทธศาสตร์	เป้าหมาย
1. ยุทธศาสตร์การพัฒนาด้านการศึกษา	ส่งเสริมให้ประชาชนในพื้นที่ได้รับข้อมูลข่าวสารอย่างทั่วถึง ส่งเสริมการศึกษาให้แก่เด็กก่อนวัยเรียนและประถมศึกษา เช่น จัดหาสื่อการเรียนการสอน ของ ศพด. ก่อสร้าง/ปรับปรุงอาคารเรียน ศพด. พัฒนาศักยภาพครูผู้สอน จัดกิจกรรมต่าง ๆ ที่เสริมสร้างพัฒนาการของเด็กและเยาวชน ส่งเสริมความรู้ต่าง ๆ ให้กับกลุ่ม และองค์กรภาคประชาชน
2. ยุทธศาสตร์การพัฒนาด้านสิ่งแวดล้อม	กำจัดขยะมูลฝอยและสิ่งปฏิกูล เช่น จัดหาที่รองรับขยะภายในพื้นที่ จัดหาที่ทิ้งขยะ รถเก็บขยะจัดกิจกรรมอบรมรณรงค์ความรู้ต่าง ๆ ที่ให้ความสำคัญกับสิ่งแวดล้อม ส่งเสริมการปลูกต้นไม้ในป่าชุมชนป่าต้นน้ำ เพิ่มศักยภาพแหล่งท่องเที่ยวเชิงอนุรักษ์
3. ยุทธศาสตร์การพัฒนาด้านการเมืองและการบริหาร	เพื่อพัฒนาระบบการเมืองในระบบประชาธิปไตยอันมีพระมหากษัตริย์ทรงเป็นประมุข เช่น การส่งเสริมการเลือกตั้งทุกระดับ ส่งเสริมการมีส่วนร่วมของประชาชนในการบริหารจัดการ เพื่อให้การบริหารงานมีประสิทธิภาพและประสิทธิผลสูงสุด
4. ยุทธศาสตร์การพัฒนาด้านเศรษฐกิจ	ส่งเสริมให้ประชาชนมีอาชีพและรายได้ที่เพิ่มขึ้น เพิ่มศักยภาพของกลุ่มให้มีความเข้มแข็งก่อสร้าง/ปรับปรุงแหล่งน้ำเพื่อให้ประชาชนมีน้ำใช้ในภาคการเกษตรอย่างเพียงพอ
5. ยุทธศาสตร์การพัฒนาด้านโครงสร้างพื้นฐาน	การก่อสร้าง ปรับปรุง บำรุงรักษาโครงสร้างพื้นฐานต่างๆ ในพื้นที่ เช่น ถนน สะพาน รางระบายน้ำ ท่อลอดเหลี่ยม ท่อ คสล. ระบบน้ำอุปโภคบริโภค อาคารต่างๆ กระจกโค้งป้องกันอุบัติเหตุ ฯลฯ
6. ยุทธศาสตร์การพัฒนาด้านสังคมและ	ส่งเสริมพัฒนาสังคมและส่งเสริมคุณภาพชีวิตต่างๆ เช่น

คุณภาพชีวิต	<p>การช่วยเหลือผู้สูงอายุ ผู้พิการ ผู้ป่วยเอดส์ ผู้ยากไร้ ผู้ด้อยโอกาส          โครงการพัฒนาหมู่บ้านในด้านสังคมและส่งเสริมคุณภาพชีวิต          ส่งเสริมการสหกรณ์ ส่งเสริมเยาวชน สตรี ส่งเสริมการทำงาน          ด้านสาธารณสุข เช่น การควบคุมโรค การป้องกันและแก้ปัญหา          ยาเสพติด งานป้องกันและบรรเทาสาธารณภัยต่าง ๆ ป้ายจราจร          ไฟกระพริบ ส่งเสริมการกีฬา เพื่อพัฒนาด้านสังคมและส่งเสริม          คุณภาพชีวิต ฯลฯ</p>
-------------	--

## 2.6 กลยุทธ์

1. เพิ่มช่องทางและโอกาสการรับรู้ข้อมูลข่าวสารให้แก่ประชาชน
2. พัฒนาเด็กก่อนวัยเรียนและสนับสนุนการศึกษาแก่เด็กนักเรียน
3. พัฒนาศักยภาพกลุ่มองค์กรภาคประชาชน
4. บำบัดและกำจัดขยะและสิ่งปฏิกูล
5. สร้างจิตสำนึกและความตระหนักในการจัดการสิ่งแวดล้อมและดำเนินการป้องกันมลภาวะ
6. ส่งเสริมการมีส่วนร่วมของประชาชน
7. พัฒนาระบบการบริหารจัดการองค์กรปกครองส่วนท้องถิ่น
8. พัฒนาและเพิ่มประสิทธิภาพการผลิต การตลาดให้แก่เกษตรกร
9. เพิ่มศักยภาพกลุ่มทุนองค์กรประชาชน
10. เพิ่มศักยภาพแหล่งท่องเที่ยว
11. พัฒนาแหล่งน้ำเพื่อการเกษตร
12. ก่อสร้าง ปรับปรุง บำรุง รักษาถนน สะพาน ทางเท้า ท่อระบายน้ำ ระบบไฟฟ้า โทรศัพท์
13. สร้างและปรับปรุงระบบประปา แหล่งน้ำ
14. ส่งเสริมสุขภาพชุมชนและสาธารณสุขมูลฐาน
15. ป้องกันต่อต้านยาเสพติดและรักษาความปลอดภัย
16. ส่งเสริมการเล่นกีฬาและนันทนาการ
17. ส่งเสริมระบบป้องกันและบรรเทาสาธารณภัย
18. การสวัสดิการสังคมและสังคมสงเคราะห์
19. การสนับสนุนการบำรุงศาสนสถานรักษาขนบธรรมเนียม ประเพณี ศาสนาและภูมิปัญญาท้องถิ่น

## 2.7 จุดยืนทางยุทธศาสตร์

### จุดยืนทางยุทธศาสตร์ (Positioning) ของเทศบาลตำบลลำไใหญ่

การกำหนดจุดยืนทางยุทธศาสตร์ (Positioning) ของเทศบาลตำบลลำไใหญ่ กำหนดการพัฒนาที่ครอบคลุมกิจกรรมต่าง ๆ ของเทศบาลตำบลลำไใหญ่ ที่เกี่ยวข้องกับยุทธศาสตร์การพัฒนา จำนวน 6 ยุทธศาสตร์ และ 19 กลยุทธ์ และตามวิสัยทัศน์ (Vision) ของตำบลลำไใหญ่ คือ "เป็นศูนย์กระจายผลผลิตสิ่งแวดล้อมดี มีแหล่งท่องเที่ยวเชิงอารยธรรม นำสู่อาชีพ" นำมาสู่จุดยืนทางยุทธศาสตร์ ดังนี้

1. ศูนย์กลางการคมนาคมขนส่ง และกระจายผลผลิต
2. ตำบลแห่งการท่องเที่ยวด้านสิ่งแวดล้อม และวัฒนธรรม
3. ประชาชนมีอาชีพและรายได้ที่มั่นคง

## 2.8 ความเชื่อมโยงยุทธศาสตร์ในภาพรวม

ในภาพรวมแล้วยุทธศาสตร์การพัฒนาของเทศบาลตำบลลำไใหญ่ มุ่งพัฒนา 6 ด้าน ได้แก่ การพัฒนา ด้านการศึกษา การพัฒนาด้านสิ่งแวดล้อม การพัฒนาด้านการเมืองการบริหาร การพัฒนาด้านเศรษฐกิจ การพัฒนาด้านโครงสร้างพื้นฐาน การพัฒนาด้านสังคมและคุณภาพชีวิต

### 3. การวิเคราะห์เพื่อพัฒนาท้องถิ่น

#### 3.1 การวิเคราะห์กรอบการจัดทำยุทธศาสตร์ขององค์กรปกครองส่วนท้องถิ่น

(ใช้การวิเคราะห์ SWOT Analysis/Demand Analysis) /Global Demand และ Trend ปัจจัยและสถานการณ์การเปลี่ยนแปลงที่มีผลต่อการพัฒนา)

ผลการวิเคราะห์ปัญหาและความต้องการของประชาชนในเขตเทศบาลตำบลลำไใหญ่จากการได้ทำ ประชาคมหมู่บ้าน และใช้ข้อมูลความจำเป็นพื้นฐาน (จปฐ.) ข้อมูล กชช ๒ค. และข้อมูลการจัดทำแผนแม่บทชุมชนของตำบลลำไใหญ่

#### ผลการวิเคราะห์ปัญหาและความต้องการของประชาชนในเขตเทศบาลตำบลลำไใหญ่

ขอบข่ายและปริมาณของปัญหา	พื้นที่เป้าหมาย/ กลุ่มเป้าหมาย	การคาดการณ์แนวโน้ม ในอนาคต
<p><b>1.ปัญหาด้านการศึกษา ศาสนาและวัฒนธรรม</b></p> <p><b>ลักษณะของปัญหา</b></p> <ul style="list-style-type: none"> <li>- สถานที่ให้บริการด้านข้อมูลข่าวสารไม่ทั่วถึง ไม่มีห้องสมุด/แหล่งเรียนรู้/ที่อ่านหนังสือพิมพ์หมู่บ้าน</li> <li>- กระแสโลกาภิวัตน์และการสื่อสารไร้พรมแดนนำวัฒนธรรมตะวันตกเข้ามามีอิทธิพลต่อสังคมและครอบครัว ทำให้ละทิ้งวัฒนธรรมดั้งเดิม</li> <li>- ขาดการให้ความรู้ทางศาสนาและพัฒนาจริยธรรมแก่ประชาชน</li> </ul> <p><b>2.ปัญหาด้านทรัพยากรธรรมชาติและสิ่งแวดล้อม</b></p> <p><b>ลักษณะของปัญหา</b></p> <ul style="list-style-type: none"> <li>- ปัญหาขยะในเขตชุมชน/ทางสาธารณะ</li> <li>- การบุกรุกป่าและที่สาธารณะ ทำให้ป่าไม้ถูกทำลาย</li> <li>- ลำคลองตื้นเขิน ขาดการดูแลบำรุงรักษา</li> <li>- ดินเสื่อมสภาพ จากการใช้สารเคมี</li> <li>- ปัญหามลพิษในน้ำและอากาศจากสถานประกอบการและโรงงานอุตสาหกรรม</li> </ul>	<ul style="list-style-type: none"> <li>- เด็กและเยาวชน</li> <li>- นักเรียนในสถานศึกษา</li> <li>- เด็กเล็กในศูนย์พัฒนาเด็กเล็ก</li> </ul> <ul style="list-style-type: none"> <li>- ชุมชน/ทางสาธารณะ</li> <li>- ที่สาธารณะ ลำคลองป่าไม้</li> <li>- สถานประกอบการ, โรงงานอุตสาหกรรม</li> </ul>	<ul style="list-style-type: none"> <li>- เทศบาล จัดสรรงบประมาณในการส่งเสริม พื้นฟู ศาสนา ศิลปวัฒนธรรม ประเพณีอันดีงามของท้องถิ่น</li> <li>- จัดสรรงบประมาณในการก่อสร้างแหล่งเรียนรู้ประจำตำบล/ห้องสมุดชุมชน/ที่อ่านหนังสือพิมพ์ประจำหมู่บ้าน</li> <li>- เทศบาลจัดหาที่รองรับขยะและให้บริการจัดเก็บขยะ</li> <li>- รณรงค์เพื่อสร้างจิตสำนึกการใช้วัสดุจากธรรมชาติแทนขยะที่ย่อยสลายยาก และเกิดมลพิษ</li> <li>- รณรงค์การคัดแยกขยะ และขยะรีไซเคิล</li> <li>- เทศบาลจัดกิจกรรมด้านการอนุรักษ์ทรัพยากรธรรมชาติ เช่น การปลูกป่า การปล่อยพันธุ์สัตว์น้ำ การปรับปรุงภูมิทัศน์ เป็นต้น</li> </ul>
ขอบข่ายและปริมาณของปัญหา	พื้นที่เป้าหมาย/ กลุ่มเป้าหมาย	การคาดการณ์แนวโน้ม ในอนาคต

<p><b>2.ปัญหาด้านทรัพยากรธรรมชาติและสิ่งแวดล้อม</b></p> <p><b>ลักษณะของปัญหา</b></p> <ul style="list-style-type: none"> <li>- ปัญหาขยะในเขตชุมชน/ทางสาธารณะ</li> <li>- การบุกรุกป่าและที่สาธารณะ ทำให้ป่าไม้ถูกทำลาย</li> <li>- ลำคลองตันเขิน ขาดการดูแลบำรุงรักษา</li> <li>- ดินเสื่อมสภาพ จากการใช้สารเคมี</li> <li>- ปัญหามลพิษในน้ำและอากาศจากสถานประกอบการและโรงงานอุตสาหกรรม</li> </ul> <p><b>3. ปัญหาด้านการเมืองการบริหาร</b></p> <p><b>ลักษณะของปัญหา</b></p> <ul style="list-style-type: none"> <li>- งบประมาณมีไม่เพียงพอ</li> <li>- ประชาชนขาดการมีส่วนร่วมทางการเมือง การปกครอง</li> </ul> <p><b>4. ปัญหาด้านเศรษฐกิจ</b></p> <p><b>ลักษณะของปัญหา</b></p> <ul style="list-style-type: none"> <li>- ขาดการรวมกลุ่มของเกษตรกร ทำให้ไม่มีอำนาจต่อรองทางเศรษฐกิจหรือรับบริการ</li> <li>- ประชาชนบางส่วนว่างงาน และว่างงานแฝง เนื่องจากไม่มีการประกอบอาชีพเสริม</li> <li>- ผลผลิตทางการเกษตรตกต่ำ</li> <li>- การผูกขาดผลิตผลทางการเกษตร</li> <li>- ขาดแหล่งเงินกู้ดอกเบี้ยต่ำเพื่อการเกษตร</li> <li>- ขาดแคลนแหล่งน้ำเพื่อการเกษตร</li> <li>- ในหน้าแล้งน้ำในห้วยหรือลำคลองมีน้อยขาดแคลนแหล่งน้ำขนาดใหญ่เพื่อใช้สำหรับการเกษตร</li> </ul> <p><b>5. ปัญหาด้านโครงสร้างพื้นฐาน</b></p> <p><b>5.1 เส้นทางคมนาคมไม่สะดวก</b></p> <p><b>ลักษณะของปัญหา</b></p>	<ul style="list-style-type: none"> <li>- ชุมชน/ทางสาธารณะ</li> <li>- ที่สาธารณะ ลำคลองป่าไม้</li> <li>- สถานประกอบการ, โรงงานอุตสาหกรรม</li> </ul> <ul style="list-style-type: none"> <li>- ผู้บริหาร/สมาชิกสภาฯ/พนักงานส่วนตำบล และพนักงานจ้างของเทศบาล/ประชาชนในชุมชน</li> </ul> <ul style="list-style-type: none"> <li>- ประชากรวัยทำงานที่ไม่มีงานทำ และงานที่ทำอยู่ไม่มั่นคง</li> <li>- เยาวชนบางส่วนที่จบการศึกษาภาคบังคับแล้วไม่ได้ศึกษาในระดับที่สูงขึ้นไป</li> <li>- กลุ่มสตรี/กลุ่มแม่บ้านที่ต้องการอาชีพเสริม</li> <li>- พื้นที่ทุกหมู่บ้านในเขตเทศบาล</li> </ul>	<ul style="list-style-type: none"> <li>- เทศบาลจัดหาที่รองรับขยะและให้บริการจัดเก็บขยะ</li> <li>- รณรงค์เพื่อสร้างจิตสำนึกการใช้วัสดุจากธรรมชาติแทนขยะที่ย่อยสลายยาก และเกิดมลพิษ</li> <li>- รณรงค์การคัดแยกขยะ และขยะรีไซเคิล</li> <li>- เทศบาลจัดกิจกรรมด้านการอนุรักษ์ทรัพยากรธรรมชาติ เช่น การปลูกป่า การปลูกหญ้าแฝก การปล่อยพันธุ์สัตว์น้ำ การปรับปรุงภูมิทัศน์ เป็นต้น</li> <li>- จัดสรรงบประมาณในการจัดส่งบุคลากรเข้ารับการอบรมเพื่อเพิ่มประสิทธิภาพการปฏิบัติงาน</li> <li>- เน้นการมีส่วนร่วมของประชาชนในการบริหารจัดการ</li> <li>- การอบรมให้ความรู้แก่ประชาชนด้านการเมือง การปกครอง</li> </ul> <ul style="list-style-type: none"> <li>- เทศบาลจัดฝึกอบรมอาชีพให้แก่ราษฎร</li> <li>- ส่งเสริมให้ราษฎรรวมกลุ่มในการประกอบอาชีพ</li> <li>- สนับสนุนงบประมาณและวิทยากรเทคโนโลยีที่ทันสมัยในการประกอบอาชีพ</li> </ul> <ul style="list-style-type: none"> <li>- เทศบาลจัดสรรงบประมาณในการก่อสร้างและปรับปรุงขุดลอกตลอดจนซ่อมแซมแหล่งเก็บน้ำในเขตเทศบาล</li> </ul>
--	--	---



<p>- เนื่องจากถนนภายในหมู่บ้านส่วนใหญ่เป็นถนนหินคลุก ซึ่งไม่ได้มาตรฐาน เมื่อฝนตกจะทำให้น้ำท่วมขังถนนขรุขระเป็นหลุมเป็นบ่อ</p> <p><b>5.2 ปัญหาไฟฟ้าสาธารณะยังไม่ทั่วถึงทุกครัวเรือน โดยเฉพาะครัวเรือนที่อยู่ในชุมชนโชนภูเขา</b> <b>ลักษณะของปัญหา</b></p> <p>- ไฟฟ้าสาธารณะยังไม่ถึงครัวเรือนที่อยู่ห่างไกลจากชุมชน</p> <p><b>5.3 ปัญหาน้ำสำหรับการอุปโภคบริโภค</b> <b>ลักษณะของปัญหา</b></p> <p>- ไม่มีน้ำประปาใช้ทุกครัวเรือน ระบบประปาที่มีอยู่ขณะนี้ยังไม่เพียงพอต่อความต้องการใช้ของราษฎร เนื่องจากประปาที่ใช้อยู่น้ำไม่เพียงพอในหน้าแล้ง</p> <p>- ไม่มีภาชนะสำหรับเก็บกักน้ำเพื่อการบริโภค</p>	<p>- ทุกหมู่บ้านในเขตเทศบาลประสบปัญหาการคมนาคมไม่สะดวก</p> <p>- ครัวเรือนที่ยังไม่มีไฟฟ้าใช้</p> <p>- ครัวเรือนที่ยังไม่มีน้ำประปาใช้</p>	<p>- เทศบาลจัดงบประมาณในการก่อสร้างและปรับปรุงตลอดจนซ่อมแซมถนนในเทศบาลอย่างต่อเนื่องรวมทั้งก่อสร้างถนนคอนกรีต/ลาดยางเพิ่มขึ้น</p> <p>- เทศบาลประสานกับการไฟฟ้าส่วนภูมิภาคให้ขยายเขตไฟฟ้าเพิ่มขึ้น/เทศบาลติดตั้งไฟฟ้าสาธารณะเพิ่มขึ้น</p> <p>- ขยายเขตประปา/ก่อสร้างประปาเพิ่มเติม</p>
<p>ขอบข่ายและปริมาณของปัญหา</p>	<p>พื้นที่เป้าหมาย/ กลุ่มเป้าหมาย</p>	<p>การคาดการณ์แนวโน้ม ในอนาคต</p>

<p><b>6. ปัญหาด้านสังคมและคุณภาพชีวิต</b> <b>ลักษณะของปัญหา</b></p> <ul style="list-style-type: none"> <li>- ปัญหายาเสพติดในระดับในหมู่บ้าน เยาวชน และนักเรียน โดยเฉพาะน้ำกระท่อม ยาบ้า</li> <li>- ปัญหาอาชญากรรม การทะเลาะวิวาท ซึ่งเกิดจากการดื่มสุราและของมีเมา ทำให้ขาดสติ คึกคะนอง ปัญหาความปลอดภัยในชีวิตและทรัพย์สินการลักขโมย</li> </ul>	<ul style="list-style-type: none"> <li>- คริวเรือนที่ยังไม่มีภานะสำหรับเก็บกักน้ำเพื่อการบริโภค</li> <li>- ประชาชน เยาวชน และนักเรียนในเขตเทศบาลตำบลถ้ำใหญ่</li> </ul>	<ul style="list-style-type: none"> <li>- จัดหาภานะเก็บน้ำ</li> <li>- นโยบายของรัฐบาลในการป้องกันและแก้ไขปัญหา ยาเสพติด โดยให้เทศบาลดำเนินการเชิงรุกร่วมกับฝ่ายปกครองและตำรวจ ในการป้องกัน ตรวจจับ จับกุมผู้เสพยา/ผู้ค้า และบำบัดกลุ่มผู้ติดยาและกลุ่มเสี่ยง</li> <li>- แต่งตั้ง อปพร.ปฏิบัติหน้าที่รักษาความสงบเรียบร้อยในเทศบาลต่างๆงบประมาณในการจัดซื้อเครื่องมือเครื่องใช้ด้านการป้องกันบรรเทาสาธารณภัยเพิ่มขึ้น</li> </ul>
--	--	--

### 3.2 การประเมินสถานการณ์สภาพแวดล้อมภายนอกที่เกี่ยวข้อง

#### การวิเคราะห์สภาพแวดล้อมภายในและภายนอก เทศบาลตำบลถ้ำใหญ่

แนวทางการพัฒนา	จุดแข็ง / โอกาส	จุดอ่อน/อุปสรรค
ด้านการศึกษา ศาสนา และวัฒนธรรม	<b>จุดแข็ง</b> - มีวัฒนธรรม ประเพณีท้องถิ่น - ประชาชนมีส่วนร่วมในการสืบสาน	<b>จุดอ่อน</b> - คนบางกลุ่มขาดจริยธรรม คุณธรรม ขาดระเบียบวินัย

	<p>วัฒนธรรมประเพณีท้องถิ่น</p> <ul style="list-style-type: none"> <li>- มีศาสนาเป็นศูนย์รวมจิตใจประชาชนมีจิตใจโอบอ้อมอารี เอื้อเฟื้อเผื่อแผ่</li> <li>- มีสถานศึกษาในระดับประถมศึกษาและมัธยมศึกษา และระดับมหาวิทยาลัยในตำบลที่มีความพร้อมมีศักยภาพในการจัดการศึกษา</li> <li>- มีวัดเป็นสถานที่ที่สามารถพัฒนาและเสริมสร้างความพร้อมให้เป็นแหล่งวัฒนธรรม</li> <li>- มีปราชญ์และภูมิปัญญาท้องถิ่นจำนวนมากที่มีศักยภาพในการพัฒนา</li> </ul> <p><b>โอกาส</b></p> <ul style="list-style-type: none"> <li>- พ.ร.บ.การศึกษาแห่งชาติจะทำให้ภายในจังหวัดมีการจัดการศึกษาที่สอดคล้องกับความต้องการของท้องถิ่นต่างๆในเขตจังหวัด</li> <li>- พ.ร.บ.กระจายอำนาจแก่องค์กรปกครองส่วนท้องถิ่น พ.ศ. 2542 ให้ อบต. มีอำนาจหน้าที่จัดการศึกษา</li> <li>- รัฐบาลสนับสนุนให้แต่ละท้องถิ่นมีบทบาทในการอนุรักษ์ ฟื้นฟู เผยแพร่ถ่ายทอดวัฒนธรรมประเพณี และภูมิปัญญาท้องถิ่นมากขึ้น</li> <li>- ภายในจังหวัดมีการศึกษาทุกระดับ</li> </ul>	<ul style="list-style-type: none"> <li>- ค่านิยมยึดติดกับวัตถุสิ่งของและบริโภคนิยมเพื่อเผยแพร่กระจายเพิ่มมากขึ้น</li> </ul> <p><b>อุปสรรค</b></p> <ul style="list-style-type: none"> <li>- สื่อต่างๆ เช่น โทรทัศน์ อินเทอร์เน็ต เข้ามีอิทธิพลต่อเด็กและเยาวชน ทำให้กระแสบริโภคนิยมและวัตถุนิยมรุนแรงมากขึ้น ทำลายวิถีชีวิตดั้งเดิมของประชาชน</li> </ul>
<p><b>แนวทางการพัฒนา</b></p>	<p><b>จุดแข็ง / โอกาส</b></p>	<p><b>จุดอ่อน / อุปสรรค</b></p>
<p><b>ด้าน</b> <b>ทรัพยากรธรรมชาติและสิ่งแวดล้อม</b></p>	<p><b>จุดแข็ง</b></p> <p>มีทรัพยากรธรรมชาติที่ค่อนข้างสมบูรณ์ เช่น มีภูเขา ป่าไม้ น้ำตก แหล่งน้ำตามธรรมชาติ</p> <p><b>โอกาส</b></p> <ul style="list-style-type: none"> <li>- รัฐบาลมีนโยบายและให้ความสำคัญกับการอนุรักษ์ทรัพยากรธรรมชาติ รวมถึงการป้องกัน และแก้ไขปัญหาสิ่งแวดล้อม</li> </ul>	<p><b>จุดอ่อน</b></p> <ul style="list-style-type: none"> <li>- ประชาชนขาดจิตสำนึกในการรักษาทรัพยากรธรรมชาติและสิ่งแวดล้อม</li> <li>- การใช้ทรัพยากรไม่คุ้มค่า พุ่มเฟื่อย</li> <li>- มีโรงงานอุตสาหกรรม และสถานประกอบการในพื้นที่ ส่งผลกระทบต่อแหล่งน้ำ และอากาศ</li> </ul> <p><b>อุปสรรค</b></p> <ul style="list-style-type: none"> <li>- ปัญหาจากการเปลี่ยนแปลงของสภาพอากาศจากสภาวะโลกร้อน เกิดภัยภัยธรรมชาติที่รุนแรงขึ้นทุกปี</li> </ul>

<p><b>ด้านพัฒนาการเมืองและการบริหาร</b></p>	<p><b>จุดแข็ง</b></p> <ul style="list-style-type: none"> <li>-ประชาชนมีความตื่นตัวและมีส่วนร่วมในกระบวนการพัฒนาท้องถิ่น มีการรวมกลุ่มในชุมชน</li> <li>-ประชาชนมีความตื่นตัวทางการเมือง</li> <li>-มีการนำเทคโนโลยีสมัยใหม่มาให้บริการอย่างรวดเร็ว ถูกต้องและเป็นธรรม</li> <li>- ผู้นำมีความรู้ความสามารถ มีภาวะความเป็นผู้นำ มีศักยภาพในการบริหารงาน</li> <li>- ประชาชนมีความจริงจังในการทำงาน มีความเป็นตัวของตัวเองสูง</li> </ul> <p><b>โอกาส</b></p> <ul style="list-style-type: none"> <li>- รัฐบาลเน้นการให้สิทธิเสรีภาพแก่ประชาชน ส่งเสริมการกระจายอำนาจสู่ท้องถิ่นและเปิดโอกาสการมีส่วนร่วมของประชาชน</li> <li>- รัฐบาลมีนโยบายขับเคลื่อนกิจกรรมสร้างพลเมืองดีวิถีประชาธิปไตย</li> </ul>	<p><b>จุดอ่อน</b></p> <ul style="list-style-type: none"> <li>- ประชาชนยังขาดความรู้กฎหมายที่เกี่ยวข้องกับประชาชน</li> <li>- ขาดบุคลากรผู้ปฏิบัติงานที่มีความรู้ความสามารถในบางสาขาของงาน</li> <li>- ประชาชนยังยึดมั่นถือมั่นเกี่ยวกับแนวคิดดั้งเดิม เช่น การรักพวกพ้อง โดยไม่ได้คำนึงถึงระบบคุณธรรม</li> </ul> <p><b>อุปสรรค</b></p> <ul style="list-style-type: none"> <li>- การรับรู้ข้อมูลจากสื่ออาจจะบิดเบือนแนวความคิดของประชาชนในระบบประชาธิปไตย</li> </ul>
<p><b>แนวทางการพัฒนา</b></p>	<p><b>จุดแข็ง/โอกาส</b></p>	<p><b>จุดอ่อน/อุปสรรค</b></p>
<p><b>ด้านเศรษฐกิจ</b></p>	<p><b>จุดแข็ง</b></p> <ul style="list-style-type: none"> <li>-การเกษตรที่เป็นฐานหลักที่สามารถรองรับวิกฤตเศรษฐกิจได้ เป็นแหล่งผลิตอาหารที่สำคัญ</li> <li>- มีภูมิประเทศและภูมิอากาศรวมทั้งสภาวะแวดล้อมที่เหมาะสมแก่การทำการเกษตร</li> <li>- มีแหล่งน้ำตามธรรมชาติสำหรับใช้ในการทำการเกษตร</li> <li>- มีโครงสร้างการคมนาคมขนส่งสามารถติดต่อได้ตลอดพื้นที่ทั้งจังหวัดมีถนนสายหลักตัดผ่าน</li> <li>- มีสินค้าพื้นเมืองของตำบลและพื้นที่ใกล้เคียง เช่น ผัก,ผลไม้,ยางพารา,ไม้กวาดดอกหญ้า, ข้าวเกรียบต้มยำจากข้าวสังหยด, มะมุดกวน,มะมุดแช่อิ่ม,มังคุดกวน,เครื่องแกง เป็นต้น</li> <li>- มีสถานที่ท่องเที่ยวทางธรรมชาติและ</li> </ul>	<p><b>จุดอ่อน</b></p> <ul style="list-style-type: none"> <li>- ขาดการจัดการด้านทรัพยากรธรรมชาติ</li> <li>- ขาดการรวมกลุ่มที่เข้มแข็ง เพื่อร่วมกันเป็นกลุ่มผู้ผลิต</li> <li>- ปัญหาหนี้สินของเกษตรกร</li> <li>- แหล่งท่องเที่ยวมีงบประมาณปรับปรุงและฟื้นฟูจำกัด</li> <li>- โบราณสถาน เช่น วัดถ้ำใหญ่ วัดไตรวิทยาราม สำนักสงฆ์ถ้ำพระหอมึงงบประมาณจำกัด</li> <li>- ในการปรับปรุงและส่งเสริมให้เป็นแหล่งท่องเที่ยว</li> </ul>

	<p>วัฒนธรรมในการส่งเสริมเศรษฐกิจในชุมชน</p> <ul style="list-style-type: none"> <li>- ผู้บริหารเทศบาลตำบลถ้าใหญ่มีนโยบายในการส่งเสริมการท่องเที่ยว</li> </ul> <p><b>โอกาส</b></p> <ul style="list-style-type: none"> <li>- รัฐบาลมีนโยบายส่งเสริมสนับสนุนการปลูกพืชทดแทนพลังงาน เช่น ปาล์มน้ำมัน</li> <li>- ภาวะวิกฤตด้านอาหารโลกทำให้รัฐบาลให้ความสนใจและสนับสนุนส่งเสริมการปลูกพืชที่เป็นอาหารเพิ่มมากขึ้น</li> <li>- รัฐบาลส่งเสริมในเรื่องการท่องเที่ยว</li> <li>- การพึ่งพางบประมาณจากภายนอกในการนำมาปรับปรุงด้านโครงสร้างพื้นฐานเพื่อส่งเสริมการท่องเที่ยว เช่น สถาบันการเงิน สำนักงานเงินทุนส่งเสริมกิจการเทศบาล ฯลฯ</li> </ul>	<p><b>อุปสรรค</b></p> <ul style="list-style-type: none"> <li>- สภาพการณ์ทางเศรษฐกิจในระดับประเทศ ภูมิภาคส่งผลกระทบต่อพัฒนาท้องถิ่น</li> <li>- การบริหารจัดการยังต้องพึ่งพาเงินรายได้ที่รัฐจัดสรรให้ ซึ่งอาจจะล่าช้าส่งผลกระทบต่อขับเคลื่อนนโยบายต่าง ๆ ชู่ชุมชน</li> </ul>
<p><b>แนวทางการพัฒนา</b></p>	<p><b>จุดแข็ง/โอกาส</b></p>	<p><b>จุดอ่อน/อุปสรรค</b></p>
<p><b>ด้านโครงสร้างพื้นฐาน</b></p>	<p><b>จุดแข็ง</b></p> <ul style="list-style-type: none"> <li>- มีโครงข่ายการคมนาคมที่สามารถติดต่อได้ตลอดทั้งท้องถิ่น อำเภอและจังหวัด</li> <li>- มีแหล่งน้ำตามธรรมชาติที่นำมาใช้ในเรือ่งสาธารณสุขโรค เช่น ประปาภูเขา</li> </ul> <p><b>โอกาส</b></p> <ul style="list-style-type: none"> <li>- พ.ร.บ.การกระจายอำนาจแก่องค์กรปกครองส่วนท้องถิ่นพ.ศ.2542 ได้ทำให้เทศบาลมีรายได้เพิ่มขึ้นในการนำไปพัฒนาโครงสร้างพื้นฐานรวมทั้งด้านอื่น ๆ</li> </ul>	<p><b>จุดอ่อน</b></p> <ul style="list-style-type: none"> <li>- การพัฒนาด้านโครงสร้างพื้นฐานเป็นไปอย่างล่าช้า เพราะมีงบประมาณจำกัดในการนำไปพัฒนา</li> <li>- ขาดแคลนแหล่งน้ำขนาดใหญ่สำหรับนำไปผลิตน้ำประปาให้เพียงพอในหน้าแล้ง</li> </ul> <p><b>อุปสรรค</b></p> <ul style="list-style-type: none"> <li>- สภาพภูมิประเทศ ความเปลี่ยนแปลงจากสภาวะโลกร้อน การเกิดภัยธรรมชาติที่รุนแรงมากขึ้นส่งผลกระทบต่อระบบโครงสร้างพื้นฐาน ทำให้ถนนชำรุดเสื่อมโทรมเร็วกว่าปกติ</li> <li>- สภาพทางเศรษฐกิจส่งผลให้ราคาสินค้าวัสดุก่อสร้างสูงขึ้นแลค่าแรงงานสูงขึ้นส่งผลกระทบต่อดำเนินการโครงการด้านโครงสร้างพื้นฐาน</li> </ul>

<b>แนวทางการพัฒนา</b>	<b>จุดแข็ง/โอกาส</b>	<b>จุดอ่อน/อุปสรรค</b>
<b>ด้านพัฒนาสังคมและคุณภาพชีวิต</b>	<p><b>จุดแข็ง</b></p> <ul style="list-style-type: none"> <li>- มีโรงพยาบาลส่งเสริมสุขภาพตำบลและอาสาสมัครสาธารณสุขที่มีศักยภาพสามารถให้บริการด้านสาธารณสุขแก่ประชาชนได้ดีในระดับหนึ่ง</li> <li>- มีองค์กรชุมชน เช่น กรรมการชุมชน กลุ่มสตรี อสม./กองทุนหมู่บ้าน/ อปพร. กองทุนส่งเสริมสุขภาพประจำตำบล ศูนย์กีฬา ลานกีฬา อุปกรณ์กีฬา ฯลฯ</li> <li>- ชุมชนมีส่วนร่วมในการส่งเสริมการกีฬา</li> </ul> <p><b>โอกาส</b></p> <ul style="list-style-type: none"> <li>- พ.ร.บ.กระจายอำนาจองค์กรปกครองส่วนท้องถิ่น พ.ศ.2542 ได้ให้อำนาจหน้าที่เทศบาลในการจัดบริการสาธารณะทางด้านสวัสดิการสังคมและพัฒนาชุมชนกว้างขวางมากขึ้น</li> <li>- นโยบายรัฐบาลในการป้องกันและแก้ไขปัญหายาเสพติดอย่างจริงจัง ซึ่งถือเป็นวาระแห่งชาติ</li> </ul>	<p><b>จุดอ่อน</b></p> <ul style="list-style-type: none"> <li>- ปัญหาความไม่ปลอดภัยในชีวิตและทรัพย์สิน</li> <li>- ปัญหาการพนัน</li> <li>- กลุ่มองค์กรต่างๆ ไม่เข้มแข็งพอ</li> <li>- การแพร่ระบาดของยาเสพติดในหมู่บ้าน</li> </ul> <p><b>อุปสรรค</b></p> <ul style="list-style-type: none"> <li>- ปัญหาจากสภาวะทางเศรษฐกิจ</li> <li>- มีกลุ่มเครือข่าย กระบวนการค้ายาเสพติดเข้ามาในพื้นที่เรื่อย ๆ</li> <li>- รัฐบาลตัดลดงบประมาณด้านการดำเนินงานเกี่ยวกับการบริการด้านสาธารณสุข</li> <li>- ระเบียบการเบิกจ่ายเงินด้านสาธารณสุข โดยเฉพาะงานกองทุนส่งเสริมสุขภาพระดับตำบล จะมีกรอบจำกัดในการใช้จ่ายเงิน</li> </ul>

--	--	--

### 3.3 ความเชื่อมโยงยุทธศาสตร์การพัฒนาจังหวัดกับยุทธศาสตร์การพัฒนาของเทศบาลตำบลลำไใหญ่

แบบ ยท.01

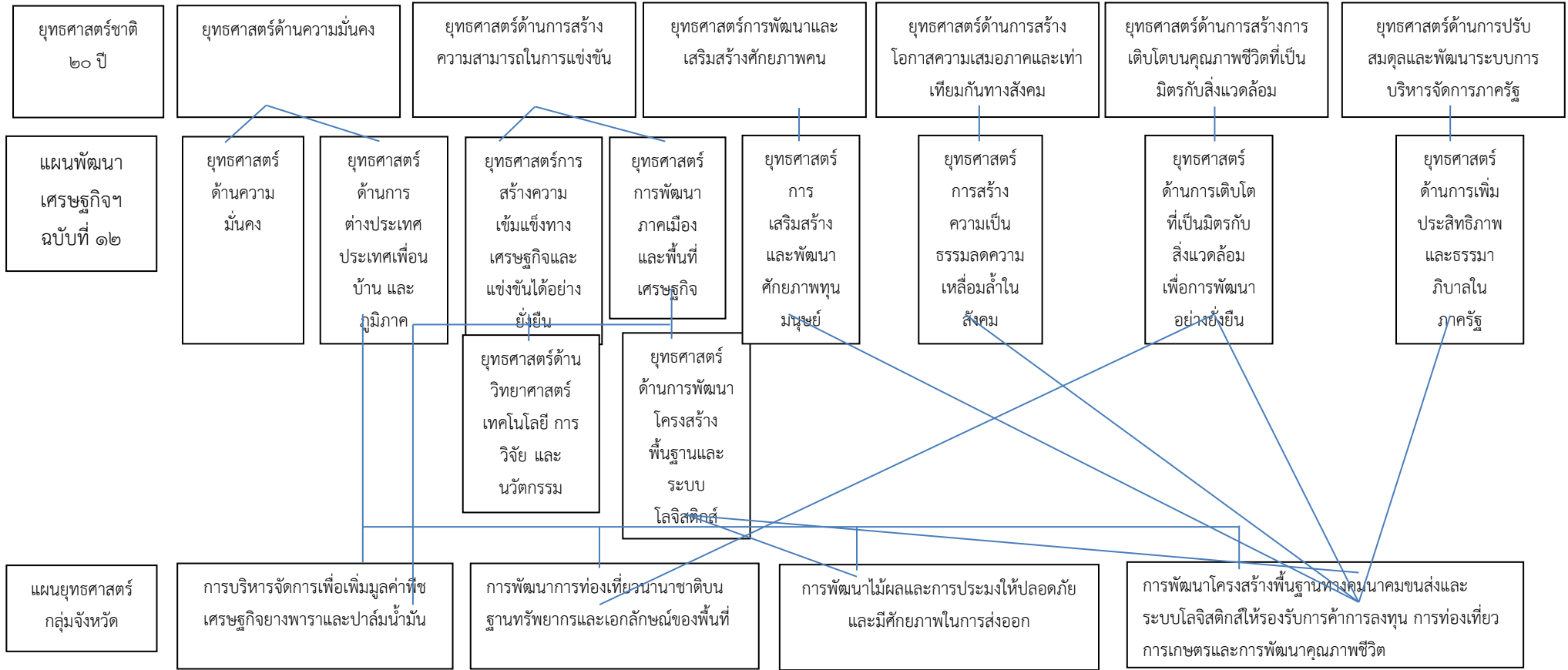

สอดคล้องกับยุทธศาสตร์กลุ่มจังหวัด ที่ 1,3,4      สอดคล้องกับยุทธศาสตร์กลุ่มจังหวัด ที่ 2      สอดคล้องกับยุทธศาสตร์กลุ่มจังหวัด ที่ 4      สอดคล้องกับยุทธศาสตร์กลุ่มจังหวัด ที่ 4

**แผนยุทธศาสตร์จังหวัด**

- ยุทธศาสตร์ที่ 1** บริหารจัดการเกษตรและอุตสาหกรรมสู่มาตรฐานครบวงจร และเป็นมิตรกับ
- ยุทธศาสตร์ที่ 2** พัฒนาการท่องเที่ยวบนพื้นฐานธรรมะ ธรรมชาติ และศิลปวัฒนธรรม
- ยุทธศาสตร์ที่ 3** บริหารจัดการทรัพยากรธรรมชาติและสิ่งแวดล้อมอย่างยั่งยืน
- ยุทธศาสตร์ที่ 4** พัฒนาคน ชุมชน และสังคมให้น่าอยู่ เข้มแข็ง มั่นคงตามปรัชญาเศรษฐกิจพอเพียง



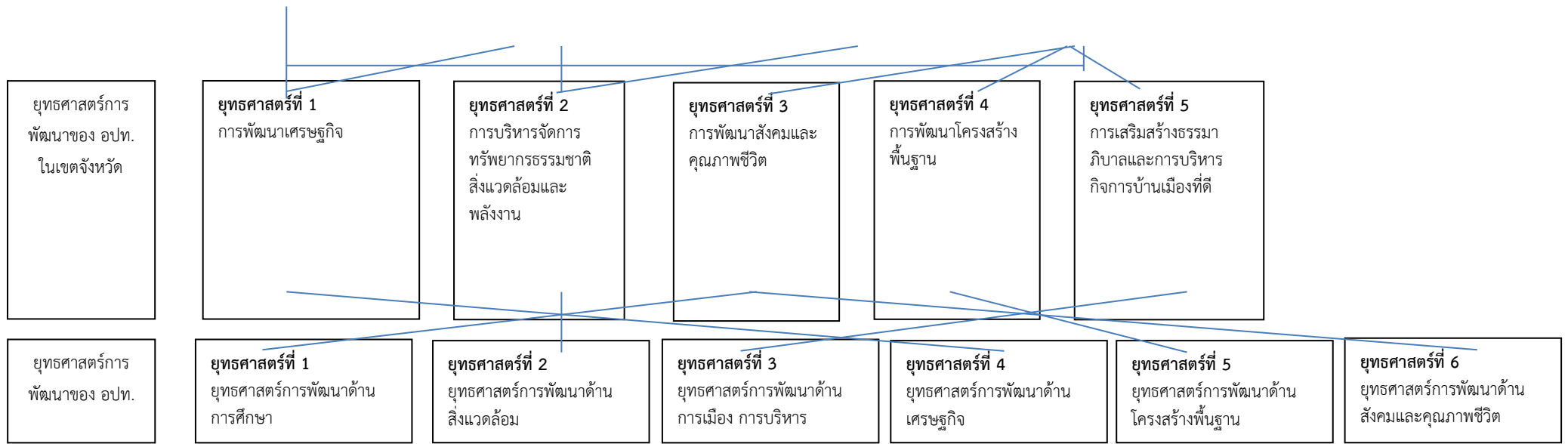

ยุทธศาสตร์การ  
พัฒนาเทศบาล  
ตำบลถ้าใหญ่

ยุทธศาสตร์ที่ 1 การพัฒนาด้านการศึกษา

- เป้าประสงค์
1. ประชาชนได้รับรู้ข้อมูลข่าวสารอย่างทั่วถึง รวดเร็ว และถูกต้อง
  2. เด็กก่อนวัยเรียนมีพัฒนาการเรียนรู้ที่รวดเร็ว เด็กนักเรียนมีทักษะทางด้านวิชาการและการสื่อสาร ภาษาอังกฤษ/ภาษาจีน มีความพร้อมสู่ประชาคมอาเซียน
  3. กลุ่มองค์กรภาคประชาชนมีความรู้มีศักยภาพ

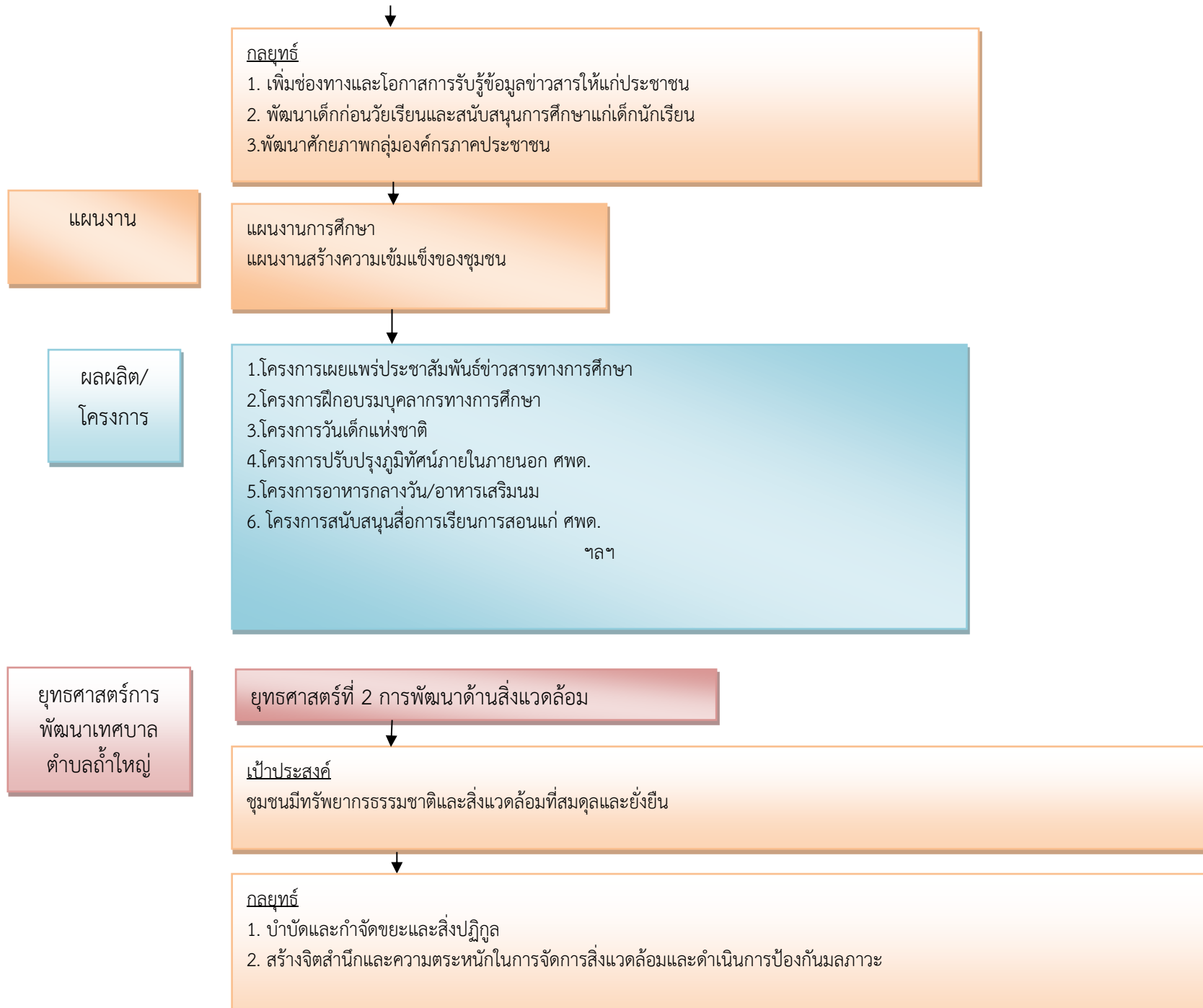

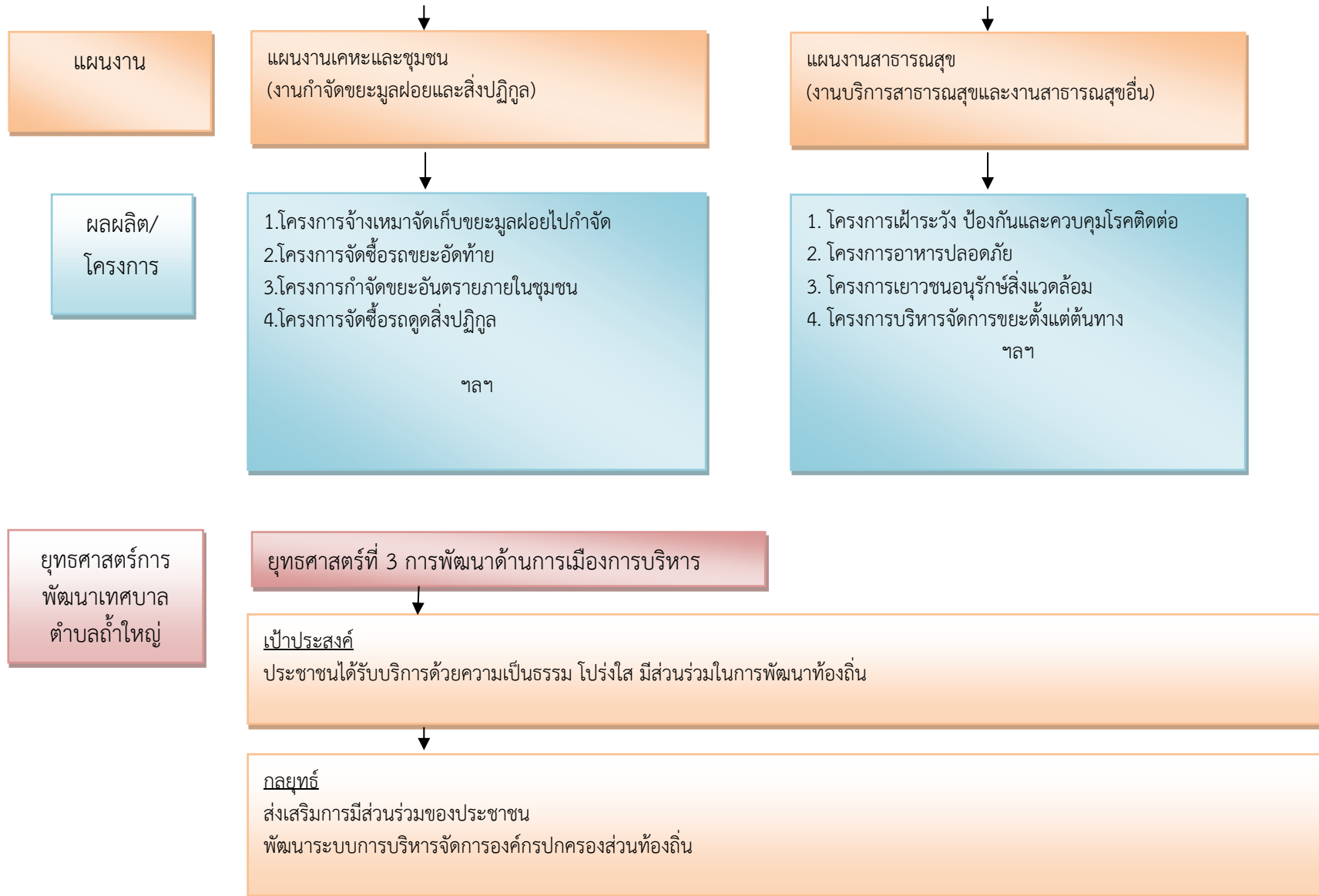





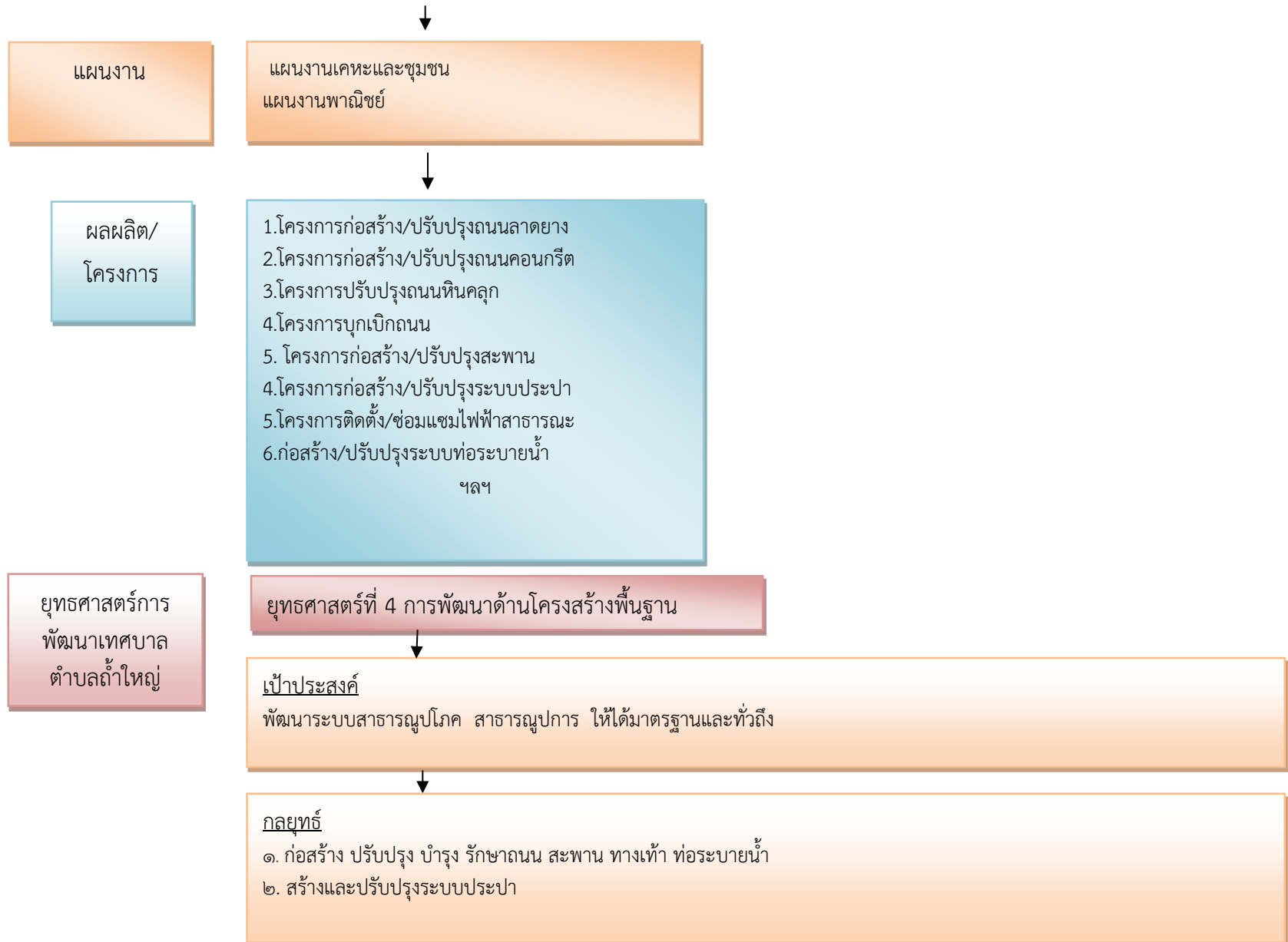

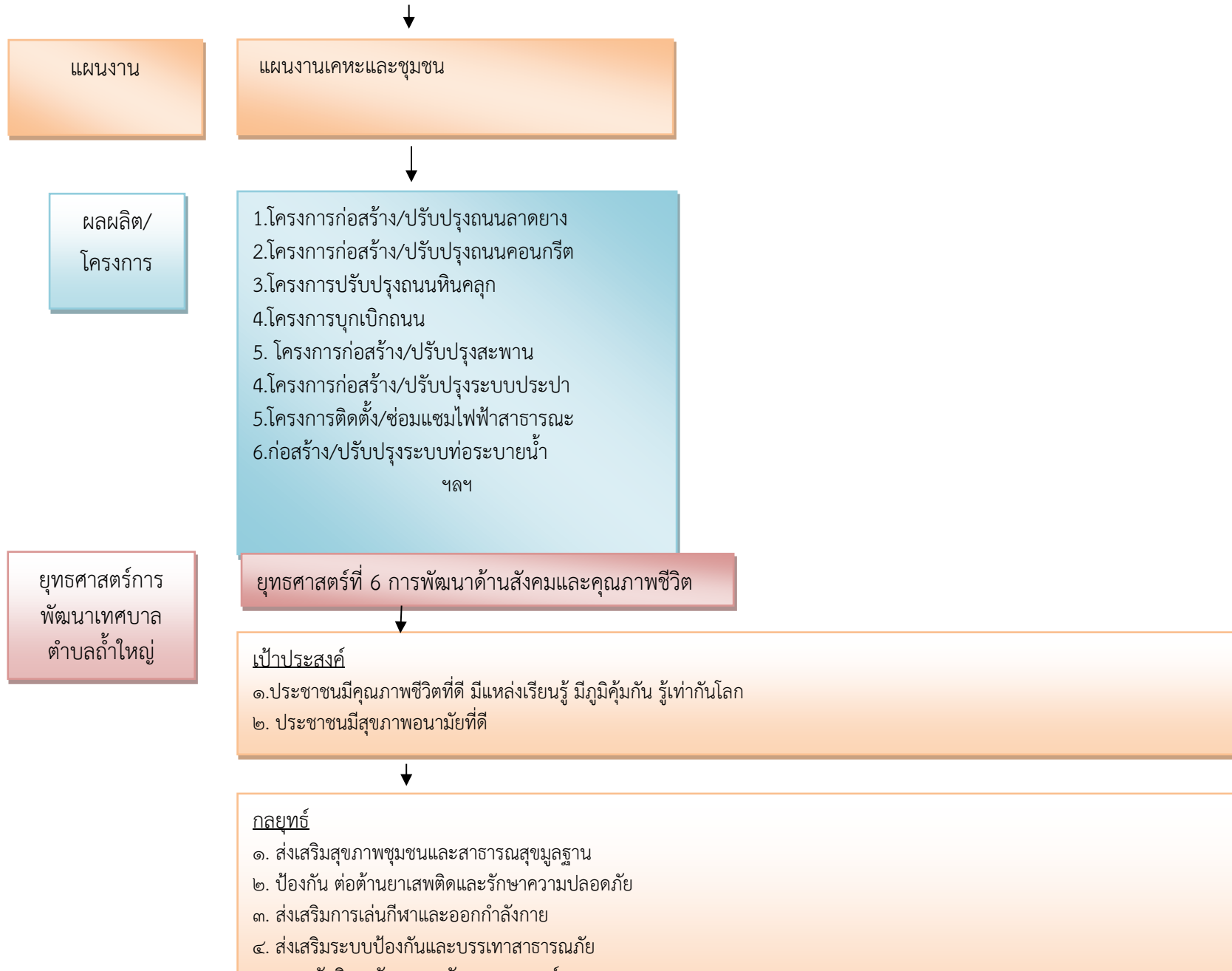

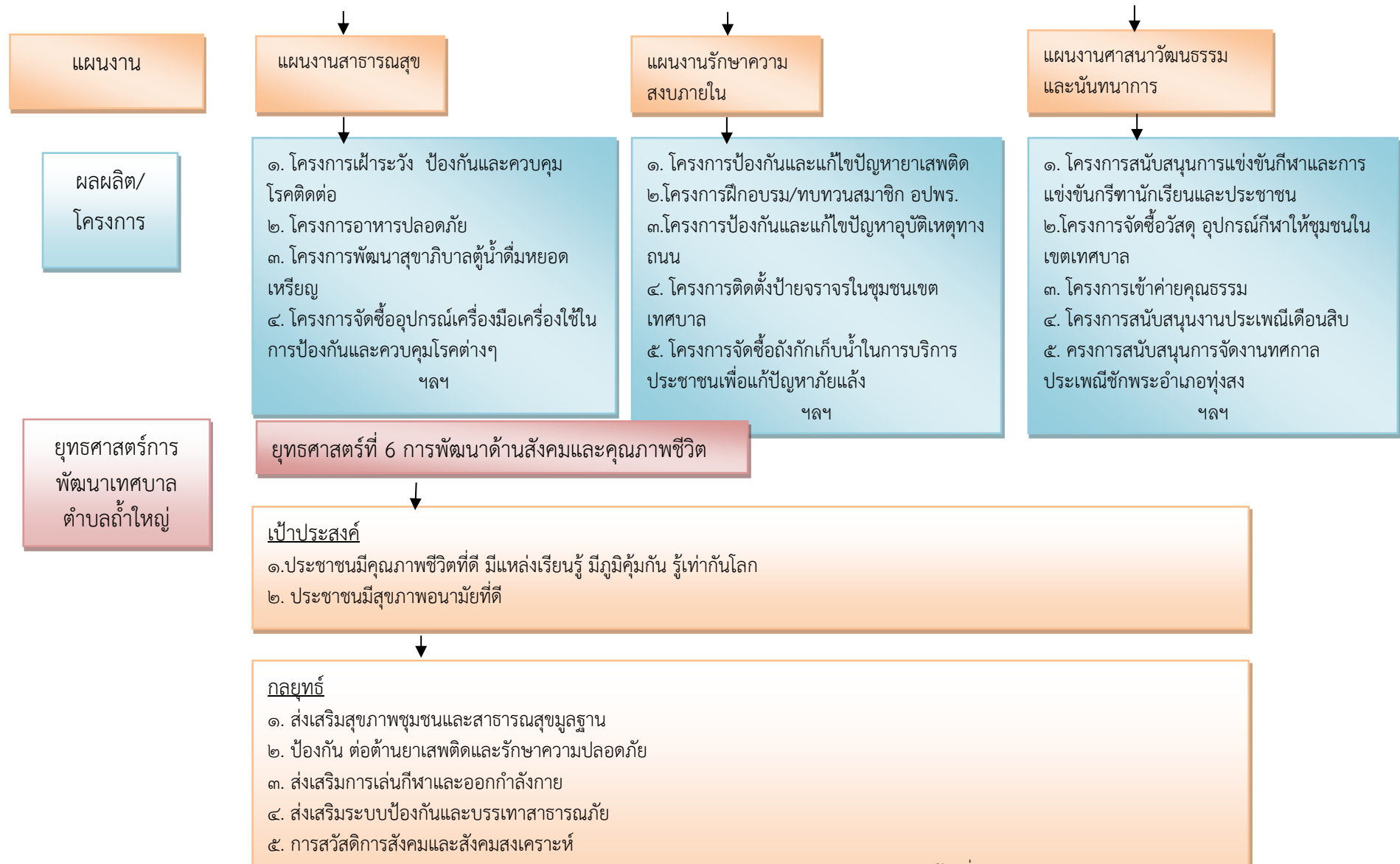



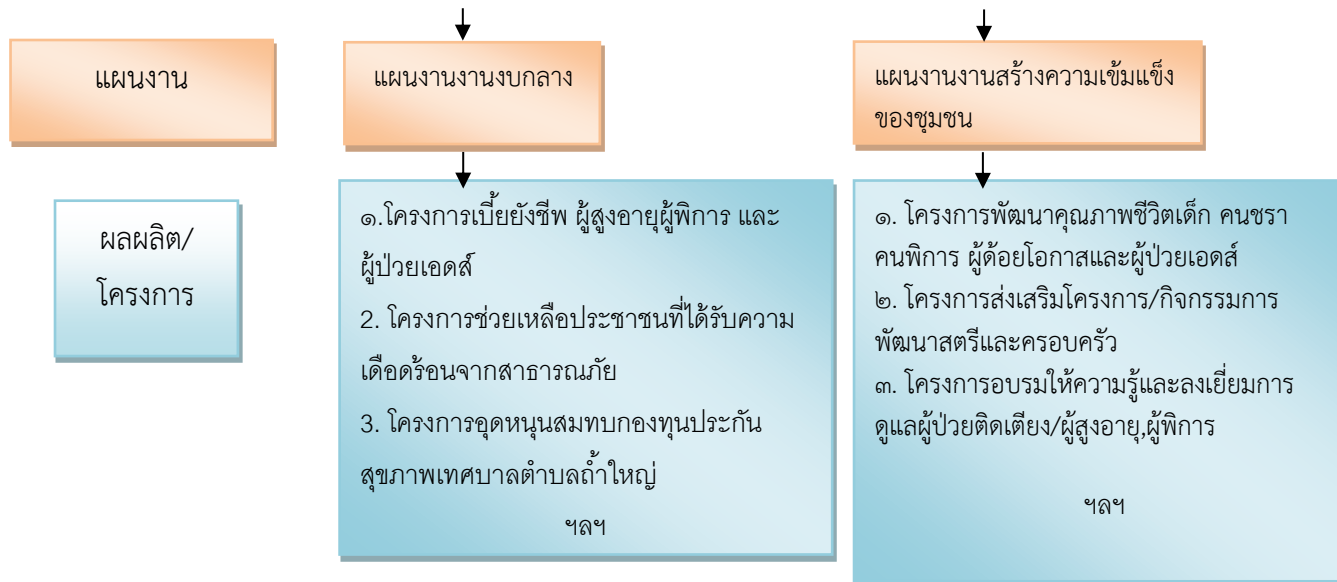

## ส่วนที่ 4 การนำแผนพัฒนาท้องถิ่นสี่ปีไปสู่การปฏิบัติ

## 1. ยุทธศาสตร์การพัฒนาและแผนงาน

ที่	ยุทธศาสตร์	ด้าน	แผนงาน	หน่วยงานรับผิดชอบหลัก	หน่วยงานสนับสนุน
1	ยุทธศาสตร์การพัฒนาด้านการศึกษา	บริการชุมชนและสังคม	แผนงานการศึกษา แผนงานสร้างความเข้มแข็งของชุมชน	กองการศึกษา สำนักปลัด	กองช่าง
2	ยุทธศาสตร์การพัฒนาด้านสิ่งแวดล้อม	บริการชุมชนและสังคม การเศรษฐกิจ	แผนงานเคหะและชุมชน แผนงานสาธารณสุข	กองสาธารณสุขและสิ่งแวดล้อม	สำนักปลัด/ กองช่าง
3	ยุทธศาสตร์การพัฒนาด้านการเมืองและการบริหาร	บริหารทั่วไป การดำเนินงานอื่น งบกลาง	แผนงานบริหารทั่วไป แผนงานสร้างความเข้มแข็งของชุมชน แผนงานรักษาความสงบภายใน แผนงานงบกลาง	สำนักปลัด กองคลัง หน่วยงานที่รับเงินอุดหนุน	กองช่าง
4	ยุทธศาสตร์การพัฒนาด้านเศรษฐกิจ	บริหารทั่วไป บริการชุมชนและสังคม การเศรษฐกิจ งบกลาง	แผนงานบริหารทั่วไป แผนงานการเกษตร แผนงานสร้างความเข้มแข็งของชุมชน แผนงานงบกลาง	สำนักปลัด	กองช่าง
5	ยุทธศาสตร์การพัฒนาด้านโครงสร้างพื้นฐาน	บริการชุมชนและสังคม	แผนงานเคหะและชุมชน	กองช่าง อบจ. การประปาส่วนภูมิภาค การไฟฟ้าส่วนภูมิภาค	สำนักปลัด กองคลัง
ที่	ยุทธศาสตร์	ด้าน	แผนงาน	หน่วยงานรับผิดชอบหลัก	หน่วยงานสนับสนุน
6	ยุทธศาสตร์การพัฒนาด้านสังคมและคุณภาพชีวิต	บริการชุมชนและสังคม งบกลาง	แผนงานสาธารณสุข แผนงานสร้างความเข้มแข็งของชุมชน	สำนักปลัด กองสาธารณสุขและสิ่งแวดล้อม	กองคลัง

			แผนงานการศึกษา วัฒนธรรมและนันทนาการ แผนงานการรักษาความสงบภายใน แผนงานงบกลาง	กองการศึกษา	
--	--	--	---	-------------	--

## ส่วนที่ 5 การติดตามและประเมินผล

### 1. การติดตามและประเมินผลยุทธศาสตร์

แนวทางการพิจารณาการติดตามและประเมินผลแผนพัฒนาท้องถิ่นตามระเบียบกระทรวงมหาดไทยว่าด้วยการจัดทำแผนพัฒนาขององค์กรปกครองส่วนท้องถิ่น พ.ศ. 2548 (แก้ไขเพิ่มเติม ฉบับที่ 2 พ.ศ. 2559) เป็นแบบที่กำหนดให้คณะกรรมการติดตามและประเมินผลแผนพัฒนาท้องถิ่น ดำเนินการให้คะแนน ตามเกณฑ์ที่กำหนดไว้ ซึ่งเป็นส่วนหนึ่งของการติดตามและประเมินผลแผนพัฒนา โดยดำเนินการให้แล้วเสร็จภายในหกสิบวัน นับแต่วันที่ประกาศใช้งบประมาณรายจ่าย มีรายละเอียด ดังนี้

#### 1. แนวทางการพิจารณาการติดตามและประเมินผลยุทธศาสตร์เพื่อความสอดคล้องแผนพัฒนาท้องถิ่นสี่ปี ประกอบด้วย

- 1.1 ข้อมูลสภาพทั่วไปและข้อมูลพื้นฐานขององค์กรปกครองส่วนท้องถิ่น 20 คะแนน
- 1.2 การวิเคราะห์สถานการณ์และศักยภาพ 15 คะแนน
- 1.3 ยุทธศาสตร์ 65 คะแนน ประกอบด้วย

- (1) ยุทธศาสตร์ขององค์กรปกครองส่วนท้องถิ่น 10 คะแนน
- (2) ยุทธศาสตร์ขององค์กรปกครองส่วนท้องถิ่นในเขตจังหวัด 10 คะแนน
- (3) ยุทธศาสตร์จังหวัด 10 คะแนน
- (4) วิสัยทัศน์ 5 คะแนน
- (5) กลยุทธ์ 5 คะแนน
- (6) เป้าประสงค์ของแต่ละประเด็นกลยุทธ์ 5 คะแนน
- (7) จุดยืนทางยุทธศาสตร์ 5 คะแนน
- (8) แผนงาน 5 คะแนน
- (9) ความเชื่อมโยงของยุทธศาสตร์ในภาพรวม 5 คะแนน
- (10) ผลผลิต/โครงการ 5 คะแนน

คะแนนรวม 100 คะแนน เกณฑ์ที่ควรได้เพื่อให้เกิดความสอดคล้องและขับเคลื่อนการพัฒนาท้องถิ่นขององค์กรปกครองส่วนท้องถิ่น ไม่ควรน้อยกว่าร้อยละ 80 (80 คะแนน)

#### 2. แนวทางการพิจารณาการติดตามและประเมินผลโครงการเพื่อความสอดคล้องแผนพัฒนาท้องถิ่นสี่ปี ประกอบด้วย

- 2.1 การสรุปสถานการณ์การพัฒนา 10 คะแนน
- 2.2 การประเมินผลการนำแผนพัฒนาท้องถิ่นสี่ปีไปปฏิบัติในเชิงปริมาณ 10 คะแนน
- 2.3 การประเมินผลการนำแผนพัฒนาท้องถิ่นสี่ปีไปปฏิบัติในเชิงคุณภาพ 10 คะแนน
- 2.4 ยุทธศาสตร์และแผนงาน 10 คะแนน
- 2.5 โครงการพัฒนา 60 คะแนน ประกอบด้วย
  - (1) ความชัดเจนของชื่อโครงการ 5 คะแนน
  - (2) กำหนดวัตถุประสงค์สอดคล้องกับโครงการ 5 คะแนน
  - (3) เป้าหมาย (ผลผลิตของโครงการ) มีความชัดเจนนำไปสู่การตั้งงบประมาณได้ถูกต้อง 5 คะแนน
  - (4) โครงการมีความสอดคล้องกับแผนยุทธศาสตร์ชาติ 20 ปี 5 คะแนน

- (5) เป้าหมาย (ผลผลิตของโครงการ) มีความสอดคล้องกับแผนพัฒนาเศรษฐกิจและสังคมแห่งชาติ ฉบับที่ 12 5 คะแนน
  - (6) โครงการมีความสอดคล้องกับ Thailand 4.0 5 คะแนน
  - (7) โครงการสอดคล้องกับยุทธศาสตร์จังหวัด 5 คะแนน
  - (8) โครงการแก้ไขปัญหาความยากจนหรือการเสริมสร้างให้ประเทศชาติมั่นคง มั่งคั่ง ยั่งยืน ภายใต้หลักประชารัฐ 5 คะแนน
  - (9) งบประมาณ มีความสอดคล้องกับเป้าหมาย (ผลผลิตของโครงการ) 5 คะแนน
  - (10) มีการประมาณการราคาถูกต้องตามหลักวิธีการงบประมาณ 5 คะแนน
  - (11) มีการกำหนดตัวชี้วัด (KPI) และสอดคล้องกับวัตถุประสงค์และผลที่คาดว่าจะได้รับ 5 คะแนน
  - (12) ผลที่คาดว่าจะได้รับ สอดคล้องกับวัตถุประสงค์ 5 คะแนน
- คะแนนรวม 100 คะแนน เกณฑ์ที่ควรได้เพื่อให้เกิดความสอดคล้องและขับเคลื่อน

การพัฒนาท้องถิ่นขององค์กรปกครองส่วนท้องถิ่น ไม่ควรมีน้อยกว่าร้อยละ 80 (80 คะแนน)

### 3. แนวทางการพิจารณาการติดตามและประเมินผลยุทธศาสตร์เพื่อความสอดคล้องแผนพัฒนาท้องถิ่นสี่ปีขององค์กรปกครองส่วนท้องถิ่น ประเด็นการพิจารณา

1. ข้อมูลสภาพทั่วไปและข้อมูลพื้นฐานขององค์กรปกครองส่วนท้องถิ่น 20
2. การวิเคราะห์สภาพการณ์และศักยภาพ 15
3. ยุทธศาสตร์ ประกอบด้วย 65
  - 3.1 ยุทธศาสตร์ขององค์กรปกครองส่วนท้องถิ่น (10)
  - 3.2 ยุทธศาสตร์ขององค์กรปกครองส่วนท้องถิ่นในเขตจังหวัด (10)
  - 3.3 ยุทธศาสตร์จังหวัด (10)
  - 3.4 วิสัยทัศน์ (5)
  - 3.5 กลยุทธ์ (5)
  - 3.6 เป้าประสงค์ของแต่ละประเด็นกลยุทธ์ (5)
  - 3.7 จุดยืนทางยุทธศาสตร์ (5)
  - 3.8 แผนงาน (5)
  - 3.9 ความเชื่อมโยงของยุทธศาสตร์ในภาพรวม (5)
  - 3.10 ผลผลิต/โครงการ (5) รวมคะแนน 100

## 2. การติดตามและประเมินผลโครงการ

เทศบาลตำบลถ้าใหญ่ใช้การติดตามและประเมินผลโครงการ โดยใช้ตัวแบบวัดผลในเชิงปริมาณและคุณภาพตามที่จะกล่าวต่อไปในหัวข้อที่ 3.1 และมีหลักการประเมินผลโครงการที่สำคัญ คือ การติดตามและประเมินผลโครงการว่าบรรลุวัตถุประสงค์ที่กำหนดไว้ในโครงการทุกประการหรือไม่อย่างไร

### 3. สรุปผลการพัฒนาท้องถิ่นในภาพรวม

#### 3.1 การวัดผลในเชิงปริมาณและเชิงคุณภาพ

โดยใช้แบบสำหรับติดตามและประเมินผลเชิงปริมาณและคุณภาพ

- (1) แบบตัวบ่งชี้การปฏิบัติงาน (Performance Indicators)
- (2) แบบบัตรคะแนน (Scorecard Model) หรือ Scorecard Model ของ Kaplan & Norton

- (3) แบบมุ่งวัดผลสัมฤทธิ์ (Result Framework Model (RF))
- (4) แบบเชิงเหตุผล (Logical Model)
- (5) แบบวัดกระบวนการปฏิบัติงาน (Process Performance Measurement System (PPMS))
- (6) แบบการประเมินโดยใช้วิธีการแก้ปัญหาหรือเรียนรู้จากปัญหาที่เกิดขึ้น หรือ Problem-Solving Method

Method

- (7) แบบการประเมินแบบมีส่วนร่วม (Participatory Method)
- (8) แบบการประเมินผลกระทบ (Impact Evaluation)
- (9) แบบการประเมินความเสี่ยง (Risk Assessment Model)
- (10) แบบประเมินตนเอง (Self-Assessment Model)
- (11) แบบอื่นๆ ที่องค์กรปกครองส่วนท้องถิ่นกำหนดขึ้น ทั้งนี้ต้องอยู่ภายใต้กรอบข้อ (1) –(10) หรือเป็นแบบผสมก็ได้

เชิงปริมาณ (Quantity) เชิงคุณภาพ (Quality) ผลที่ได้จริงๆคืออะไร ค่าใช้จ่าย (Cost) เวลา (Time) เป็นไปตามที่กำหนดไว้หรือไม่

ประชาชนได้ประโยชน์อย่างไรหรือราชการได้ประโยชน์อย่างไร

วัดผลนั้นได้หรือไม่ หรือวัดได้เท่าไร (Key Performance Indicator : KPIs)

ผลกระทบ (Impact)

**4. ข้อเสนอแนะในการจัดทำแผนพัฒนาท้องถิ่นในอนาคต**

**4.1 ผลกระทบนำไปสู่อนาคต (เช่น จะทำ สนับสนุน ส่งเสริม ป้องกัน อย่างไร เป็นต้น)**

ในทฤษฎีทางวิชาการการจัดการ ซึ่งว่า องค์กรต่างๆไม่ว่าจะเป็นองค์กรภาครัฐหรือองค์กรภาคเอกชน จะพัฒนา เติบโตและอยู่รอดได้ต้องมีการปรับตัวให้เข้ากับการเปลี่ยนแปลงของสภาพแวดล้อมภายนอก 4 ประการ (PEST) ตลอดเวลา ซึ่งประกอบไปด้วย

- 1) สิ่งแวดล้อมด้านการเมือง (Political Environment)
- 2) สิ่งแวดล้อมด้านเศรษฐกิจ (Economic Environment)
- 3) สิ่งแวดล้อมด้านสังคม (Social Environment) และ
- 4) สิ่งแวดล้อมด้านวิทยาการใหม่ๆ (Technology)

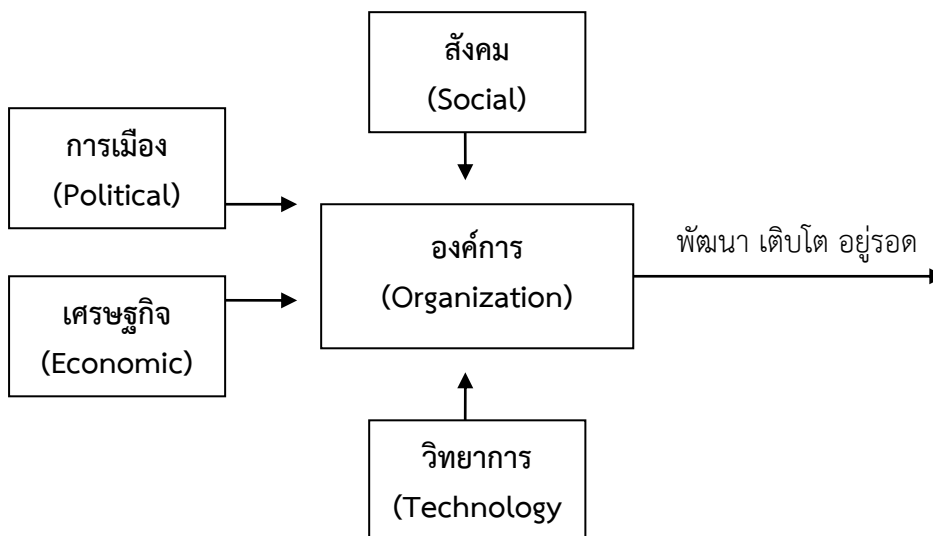

จากแผนภาพ เทศบาลมีฐานะเป็นองค์กรภาครัฐองค์กรหนึ่ง จึงมีความจำเป็นที่จะต้องมีความสามารถในการปรับตัวให้เข้ากับการเปลี่ยนแปลงของสิ่งแวดล้อมต่างๆ 4 ประการดังที่กล่าวมาแล้ว เพื่อให้องค์กรพัฒนา เติบโตและอยู่รอดต่อไปได้ วิสัยทัศน์ในการปฏิบัติงานในองค์กรปกครองส่วนท้องถิ่นต้องวิเคราะห์ตามสิ่งแวดล้อมที่จะเปลี่ยนแปลงไปทั้ง 4 ประการ ดังนี้

### 1) การปรับตัวให้เข้ากับการเมือง (Political Environment) ที่เปลี่ยนแปลง

หากกล่าวถึงการปกครองของไทยในปัจจุบัน อาจแบ่งระดับการเมืองออกได้เป็น 2 ระดับ ได้แก่ การเมืองระดับชาติ และการเมืองระดับท้องถิ่น การเมืองระดับชาติ ได้แก่ การเมืองระดับรัฐบาลสมาชิกสภาผู้แทนราษฎร สมาชิกวุฒิสภา ในส่วนของการเมืองระดับท้องถิ่นนั้นยังสามารถแบ่งแยกย่อยออกได้เป็นหลายประเภท เช่น การเมืองของ อบจ. เทศบาล หรือ อบต. หรือแม้กระทั่งการเมืองในระดับหมู่บ้านที่จะต้องมีการเลือกตั้งผู้ใหญ่บ้านโดยราษฎรในหมู่บ้านนั้นๆ เป็นต้น

ในสภาพข้อเท็จจริงปัจจุบันและผลงานวิจัยต่างๆ ที่เกี่ยวข้องต่างชี้ว่าการเมืองในระดับชาติ ยังมีอิทธิพลต่อการเมืองในระดับท้องถิ่นอยู่หลายประการ เช่น การเลือกตั้งในระดับท้องถิ่นต้องอาศัยสภาพลักษณะของพรรคการเมืองระดับชาติเพื่อช่วยในการหาเสียง การให้เงินอุดหนุนเฉพาะกิจจากส่วนกลางมายังองค์กรปกครองส่วนท้องถิ่นโดยเลือกให้เฉพาะท้องถิ่นที่เป็นพรรคพวกเดียวกันกับราชการส่วนกลาง เป็นต้น

ในอนาคต อำนาจหน้าที่และบทบาทของนักการเมืองท้องถิ่นและข้าราชการท้องถิ่นจะเป็นอย่างไร นั้น ส่วนหนึ่งก็ขึ้นอยู่กับสิ่งแวดล้อมทางการเมืองโดยเฉพาะอย่างยิ่งอิทธิพลจากการเมืองระดับชาติซึ่งถ่ายทอดออกมาเป็นนโยบายของรัฐที่มีต่อ อบต. ซึ่งมีกลศาสตร์เปลี่ยนแปลงกันเป็น 2 กรณี กล่าวคือ การรวมอำนาจการปกครอง (Centralization) หรือ การกระจายอำนาจการปกครอง (Decentralization) ดังนั้น ผู้ที่จะปฏิบัติงานในเทศบาลจึงจำเป็นที่จะต้องทราบความเคลื่อนไหวของนโยบายรัฐอยู่ตลอดเวลา เพื่อบริหารจัดการ อบต.ให้เข้ากับสถานการณ์ดังกล่าวที่เปลี่ยนแปลงอยู่ตลอดเวลา

ในส่วนของปัจจัยการเมืองระดับท้องถิ่นด้วยกันเองนั้น ทุกฝ่ายที่เกี่ยวข้องจะต้องเข้าใจบทบาทหน้าที่ของตนเอง ซึ่งโดยหลักการแล้วการตัดสินใจกำหนดนโยบายควรเป็นหน้าที่ของฝ่ายการเมืองท้องถิ่น ทุกฝ่ายควรต้องรู้ความเคลื่อนไหวและการเปลี่ยนแปลงของการเมืองท้องถิ่นในทุกระดับทั้งระดับ อบจ. เทศบาล อบต. และระดับหมู่บ้าน เพราะการเมืองท้องถิ่นเหล่านี้มีความเชื่อมโยงสัมพันธ์กันและจะต้องมีผลกระทบต่อ อบต.ไม่ทางตรงก็ทางอ้อม ข้าราชการท้องถิ่นควรพยายามปรับข้อเท็จจริงในท้องถิ่นให้เข้ากับระเบียบกฎหมายของรัฐ ซึ่งในบางครั้งระเบียบกฎหมายอาจไม่เหมาะสมกับสภาพปัญหาและความต้องการของคนในท้องถิ่นก็ต้องเป็นหน้าที่ของข้าราชการท้องถิ่น ที่จะประยุกต์ใช้กฎหมาย ให้สามารถใช้ได้จริงตามสภาพและบริบทแวดล้อมของท้องถิ่นนั้นๆ จึงจะได้ชื่อว่า เป็นนักบริหารการเปลี่ยนแปลง(Change Agent) อย่างแท้จริง

### 2) การปรับตัวเข้ากับเศรษฐกิจ (Economic Environment) ที่เปลี่ยนแปลง

เมื่อสภาพเศรษฐกิจโดยรวมของประเทศไม่ดี ทำให้ประชาชนยากจนเพิ่มขึ้นเป็นสาเหตุของปัญหาอื่นๆ ที่กระทบต่อ อบต.ตามมา ไม่ว่าจะเป็นปัญหายาเสพติด ปัญหาประชาชนเรียกร้องในสิ่งที่สามารถแก้ไขปัญหาเฉพาะหน้ามากกว่าสิ่งที่แก้ไขปัญหาค่อยๆ ยืน เช่น สิ่งของเครื่องใช้สำหรับกลุ่มต่าง ๆ และของฟรีอื่นๆ จาก อบต. เป็นต้น ซึ่งสวนทางกับระเบียบกฎหมายและการตรวจสอบอย่างเข้มข้นของสำนักงานตรวจเงินแผ่นดิน ที่พยายามจำกัดขอบเขตการตัดสินใจขององค์กรปกครองส่วนท้องถิ่นในเรื่องของการแจกของให้แก่ราษฎร

อีกปัญหาหนึ่งประชาชนอาจขาดการมีส่วนร่วมทางการเมืองกับ อบต. เพราะต้องเอาเวลาไปทำงานหาเงินเพื่อปากท้องของตนเองก่อน หรือบางครั้งอาจมีส่วนร่วมแค่การรับเงินแล้วไปลงคะแนนเสียงเลือกตั้ง รวมตลอดถึงปัญหาความยากจนของประชาชนจะสร้างความเข้มแข็งให้กับนโยบายประชานิยมไปโดยปริยายซึ่งอาจส่งผลกระทบต่อในทางลบในระยะยาว โดยเฉพาะอย่างยิ่งเป็นการส่งเสริมลักษณะนิสัยการพึ่งพิงรัฐอยู่ตลอดเวลาของประชาชน เป็นต้น

ดังนั้น การสร้างกระบวนทัศน์ (Paradigm) ทางความคิดให้แก่ประชาชนตามหลัก “ตนเป็นที่พึ่งแห่งตน” และ “ปรัชญาเศรษฐกิจพอเพียง” ควรเป็นสิ่งสำคัญที่นักบริหารงาน อปท. ควรให้ความสนใจที่จะส่งเสริมและพัฒนาในประเด็นนี้

### 3) การปรับตัวเข้ากับสังคม (Social Environment) ที่เปลี่ยนแปลง

ชุมชนแต่ละชุมชนมีสภาพทางสังคมและวัฒนธรรมที่แตกต่างกัน ดังนั้น การปฏิบัติงานในแต่ละพื้นที่ก็ต้องเผชิญกับสภาพทางสังคมและวัฒนธรรมที่แตกต่างกัน เช่น บางพื้นที่อาจเป็นสังคมของคนพุทธ บางพื้นที่อาจเป็นสังคมของคนคริสต์หรืออิสลาม บางพื้นที่เป็นสังคมปทุมภูมิ (ชุมชนชนบท) บางพื้นที่เป็นสังคมทุติยภูมิ (ชุมชนในเมือง) บางพื้นที่ประชาชนให้ความร่วมมือกับกิจกรรมของ อปท. เป็นอย่างดี บางพื้นที่ประชาชนขาดความร่วมมือ เป็นต้น

สภาพของสังคมไทยมักเป็นสังคมอุปถัมภ์ ผู้บริหารท้องถิ่นอาจมีแนวโน้มที่จะตัดสินใจกำหนดนโยบายไปตอบสนองต่อกลุ่มญาติพี่น้องของตน กลุ่มอื่นที่แพ้การเลือกตั้งเมื่อไม่ได้รับการตอบสนองก็หาทางโจมตี ก่อให้เกิดความขัดแย้งที่รุนแรงขึ้นในสังคมท้องถิ่นมากกว่าในอดีต ดังนั้น บุคลากรในเทศบาล จึงจำเป็นต้องเข้าใจผลกระทบที่มาจากสาเหตุการกระจายอำนาจสู่ท้องถิ่นที่ส่งผลโดยตรงต่อความสามัคคีในสังคมท้องถิ่นยุคปัจจุบัน ต้องมีความสามารถบริหารงานบนความขัดแย้งในสังคม เพราะคงไม่มีสังคมใดในประเทศไทยที่จะมีคนที่ชอบสิ่งๆ เหมือนๆ กันได้หมด การปฏิบัติงานทุกอย่างย่อมมีการเห็นด้วย ไม่เห็นด้วย ต่อต้าน และไม่ต่อต้าน อยู่คู่กับสังคมประชาธิปไตยเสมอ สำคัญเพียงแต่ว่าจะสามารถลดระดับหรือแก้ไขความขัดแย้งที่รุนแรงนั้นได้อย่างไร

### 4) การปรับตัวเข้ากับวิทยาการใหม่ๆ (Technology) ที่เปลี่ยนแปลง

ในปัจจุบันกรมส่งเสริมการปกครองท้องถิ่นมีนโยบายส่งเสริมการพัฒนาบุคลากรโดยการฝึกอบรมอยู่เป็นประจำ เช่น การฝึกอบรมการใช้คอมพิวเตอร์โปรแกรมต่างๆ การฝึกอบรมการจัดทำเว็บไซต์องค์กร เป็นต้น ประกอบกับกรมส่งเสริมฯ มีเว็บไซต์เผยแพร่ข้อมูลข่าวสารต่างๆ ที่จำเป็นและเกี่ยวข้องกับการปฏิบัติงานของ อปท. ที่ปรับปรุงให้ทันสมัยอยู่ทุกวัน เช่น การเผยแพร่หนังสือสั่งการต่างๆ ผ่านช่องทางการสารบรรณอิเล็กทรอนิกส์ เป็นต้น หากพนักงานท้องถิ่นให้ความสำคัญในการอ่านหนังสือสั่งการของกรมส่งเสริมฯ ทางอินเทอร์เน็ตอยู่เป็นประจำ ก็จะนำมาซึ่งการบริหารงานที่มีประสิทธิภาพและไม่ขัดต่อระเบียบ กฎหมาย หนังสือสั่งการที่เปลี่ยนแปลงไปอยู่ตลอดเวลา

#### 4.2 ข้อสังเกต ข้อเสนอแนะ ผลจากการพัฒนา (รวมถึงองค์ประกอบสำคัญของข้อมูลเพื่อนำไปสู่

ข้อเสนอแนะ เป็นต้น)

เทศบาลตำบลถ้าใหญ่ มีข้อสังเกต ข้อเสนอแนะ ผลจากการพัฒนา โดยอิงการคาดการณ์การพัฒนาต่างๆ อยู่ภายใต้สิ่งแวดล้อมภายนอกต่างๆ ดังต่อไปนี้

##### 1) การเปลี่ยนแปลงในประเทศที่จะส่งผลกระทบต่อเทศบาล

- รัฐธรรมนูญฉบับใหม่จะส่งผลกระทบต่อกรปกครองส่วนท้องถิ่นอย่างไร
- แนวโน้มการยกฐานะจาก อบต. เป็นเทศบาลทั่วประเทศ
- แนวโน้มการควรวรรวมองค์กรปกครองส่วนท้องถิ่น
- การเพิ่มขึ้นหรือลดลงของการจัดสรรเงินงบประมาณให้ อปท.

##### 2) การเปลี่ยนแปลงในระดับภูมิภาคที่จะส่งผลกระทบต่อเทศบาล

AEC หรือ Asean Economics Community คือการรวมตัวของชาติในอาเซียน 10 ประเทศ โดยมี ไทย พม่า ลาว เวียดนาม มาเลเซีย สิงคโปร์ อินโดนีเซีย ฟิลิปปินส์ กัมพูชา บรูไน เพื่อที่จะให้มีผลประโยชน์ทางเศรษฐกิจร่วมกัน จะมีรูปแบบคล้ายๆ กลุ่ม Euro Zone นั้นเอง จะทำให้มีผลประโยชน์ อำนาจต่อรองต่างๆ กับคู่ค้าได้มากขึ้น



และการนำเข้า ส่งออกของชาติในอาเซียนก็จะเสรี ยกเว้นสินค้าบางชนิดที่แต่ละประเทศอาจจะขอไว้ไม่ลดภาษีนำเข้า (เรียกว่าสินค้าอ่อนไหว)

Asean จะรวมตัวเป็น ประชาคมเศรษฐกิจอาเซียนและมีผลเป็นรูปธรรม ณ วันที่ 31 ธันวาคม 2558 ณ วันนั้นจะทำให้ภูมิภาคนี้เปลี่ยนแปลงไปอย่างมาก โดย AEC Blueprint (แบบพิมพ์เขียว) หรือแนวทางที่จะให้ AEC เป็นไปคือ

1. การเป็นตลาดและฐานการผลิตเดียวกัน
2. การเป็นภูมิภาคที่มีขีดความสามารถในการแข่งขันสูง
3. การเป็นภูมิภาคที่มีการพัฒนาทางเศรษฐกิจที่เท่าเทียมกัน
4. การเป็นภูมิภาคที่มีการบูรณาการเข้ากับเศรษฐกิจโลก

จากการที่เทศบาลตำบลลำใหญ่ ได้กำหนดยุทธศาสตร์การพัฒนา ไว้จำนวน 6 ยุทธศาสตร์ ดังนั้นจึงวิเคราะห์การเปลี่ยนแปลงในระดับภูมิภาค หรือ การเข้าสู่ AEC ที่จะส่งผลกระทบต่อเทศบาลตำบลลำใหญ่ ในยุทธศาสตร์ต่างๆ ดังนี้

### 1. ยุทธศาสตร์การพัฒนาด้านการศึกษา ศาสนา และวัฒนธรรม

#### การศึกษา

ภาษาอังกฤษยังเป็นภาษาที่คนไทยมีความเชี่ยวชาญในการสื่อสารน้อยกว่าประเทศอื่นๆ ในอาเซียน ดังนั้น เทศบาลตำบลลำใหญ่ จึงให้ความสำคัญกับการส่งเสริมการนำครูชาวต่างชาติเข้ามาสอนภาษาอังกฤษ ในโรงเรียนในพื้นที่ เพื่อนำร่องไปสู่โครงการอื่นๆ

### 2. ยุทธศาสตร์การพัฒนาด้านสิ่งแวดล้อม

การบุกรุกพื้นที่ป่าอาจมีมากขึ้น ด้วยสาเหตุทั้งที่เกิดจากคนไทยและชาวต่างชาติ สาเหตุที่เกิดจากคนไทยคือการเพิ่มขึ้นของจำนวนประชากรทำให้ที่ทำกินไม่เพียงพอต่อความต้องการ หรือการขายที่ดินให้นายทุนต่างชาติแล้วไม่มีที่ทำกินจึงต้องไปเปิดป่าใหม่ ส่วนสาเหตุจากชาวต่างชาติ อาจมีนายทุนเข้ามาทำลายทรัพยากรธรรมชาติ และสิ่งแวดล้อม เช่น การตัดไม้เพื่อผลประโยชน์ทางเศรษฐกิจ การเข้าสัมปทานเหมืองแร่หรือทรัพยากรธรรมชาติที่สำคัญอื่นๆ มลพิษและปัญหาขยะที่มีเพิ่มขึ้น

### 3. ยุทธศาสตร์การพัฒนาด้านการเมืองและการบริหาร

ด้านการเมืองในระดับชาติอาจยังความขัดแย้งด้านการเมืองระหว่างรัฐสมาชิกด้วยตนเอง รวมทั้งปัญหาการก่อการร้ายที่เป็นผลมาจากการเมือง ซึ่งประเทศใดประเทศหนึ่งไม่สามารถแก้ไขได้โดยลำพัง

การบริหารภาครัฐต้องเร่งรัดพัฒนาให้ตอบสนองการให้บริการ โดยเฉพาะอย่างยิ่งการให้บริการ ในด้านการอนุญาต อนุมัติ ต่างๆ ซึ่งต้องมีคู่มือภาษาอังกฤษ จีน เป็นต้น เพื่อสื่อสารกับชาวต่างชาติที่ต้องการทำนิติกรรมต่างๆ ซึ่งเกี่ยวกับรัฐ เช่น การเสียภาษีบำรุงท้องที่ การเสียภาษีป้าย เป็นต้น อีกทั้งเจ้าหน้าที่ภาครัฐจำเป็นต้องพัฒนาการใช้ภาษาอังกฤษให้อยู่ในระดับที่สื่อสารกับผู้ใช้บริการที่เป็นชาวต่างชาติ

### 4. ยุทธศาสตร์การพัฒนาด้านเศรษฐกิจ

เทศบาลตำบลลำใหญ่ ต้องเร่งบูรณาการร่วมกับแหล่งท่องเที่ยวในพื้นที่ ไม่ว่าจะเป็น น้ำตกโยง น้ำตกปลิว วัดไตรวิทยาราม วัดลำพระห่อ วัดลำใหญ่ การท่องเที่ยวเชิงอนุรักษ์ชุมชนบ้านวังไทร รวมทั้งร่วมบูรณาการการทำงานกับโรงแรม รีสอร์ท ที่พักในพื้นที่ เพื่อพัฒนาไปสู่ความยั่งยืนของแหล่งท่องเที่ยวดังกล่าว

### 5. ยุทธศาสตร์การพัฒนาด้านโครงสร้างพื้นฐาน

การเข้าสู่ประชาคมเศรษฐกิจอาเซียน (AEC) ของไทย ทำให้องค์กรปกครองส่วนท้องถิ่นโดยเฉพาะอย่างยิ่งเทศบาลตำบลลำใหญ่ ต้องให้ความสำคัญกับการพัฒนาโครงสร้างพื้นฐานเพื่อรองรับการหลั่งไหลเข้ามาของประชากรประเทศเพื่อนบ้านไม่ว่าจะเข้ามาในฐานะนักท่องเที่ยว คนทำงาน หรือการอื่นใด การพัฒนาโครงสร้างพื้นฐานที่สำคัญ เช่น ถนน ป้ายจราจรที่มีภาษาอังกฤษและภาษาต่างประเทศที่จำเป็น เป็นต้น

## 6. ยุทธศาสตร์การพัฒนาด้านสังคมและคุณภาพชีวิต

ปัญหาสังคมจะรุนแรงถ้าไม่ได้รับการวางแผนที่ดี เนื่องจากจะมีขยะจำนวนมากมากขึ้น ปัญหาการแบ่งชนชั้น ถ้าคนไทยทำงานกับคนต่างชาติที่ด้อยกว่า อาจมีการแบ่งชนชั้นกันได้ จะมีชุมชนสลัมเกิดขึ้น และอาจมีพม่าทาวน ลาวทาวน กัมพูชาทาวน ปัญหาอาชญากรรมจะรุนแรง สถิติการก่ออาชญากรรมจะเพิ่มขึ้นอย่างมากจากชนชั้นที่มีปัญหา คนจะทำผิดกฎหมายมากขึ้นเนื่องจากไม่รู้กฎหมาย

การเข้าสู่ประชาคมเศรษฐกิจอาเซียน (AEC) ของไทย ทำให้องค์กรปกครองส่วนท้องถิ่นโดยเฉพาะอย่างยิ่งเทศบาลตำบลถ้าใหญ่ต้องให้ความสำคัญกับการจัดระเบียบชุมชนสังคมและความสงบเรียบร้อยมากขึ้น เนื่องจากกฎหมายและวัฒนธรรมของแต่ละชนชาติอาจมีความแตกต่างกัน ดังนั้น อาจมีการฝ่าฝืนกฎหมายจากชาวต่างประเทศในไทยมากขึ้นทั้งโดยตั้งใจและความไม่รู้กฎหมาย อีกทั้ง อาจเกิดปัญหาอาชญากรรม ยาเสพติด เพิ่มขึ้นจากการหลั่งไหลของแรงงานต่างด้าวที่เข้ามาทำงานในไทยมากขึ้น

### ศาสนา

อาจเกิดความขัดแย้งในการเผยแพร่ศาสนาของชาวต่างชาติที่เดินทางเข้ามาในไทยมากขึ้น เช่น อาจมีการเผยแพร่ศาสนาคริสต์ ศาสนาอิสลาม อาจมีการกระทบกระทั่งกันระหว่างผู้นับถือศาสนาที่แตกต่างกัน เช่น ชาวคริสเตียนมาท่องเที่ยวในวัดที่เป็นแหล่งท่องเที่ยวและมีการลบลู่อย่างรู้เท่าไม่ถึงการณ์ เป็นต้น

### วัฒนธรรม

ประชาสังคมและวัฒนธรรมอาเซียน (ASEAN SOCIO-CULTURAL COMMUNITY) มีแผนปฏิบัติการด้านสังคมและวัฒนธรรมอาเซียนระบุในแผนปฏิบัติการเวียงจันทน์ที่สำคัญ คือ การพัฒนามนุษย์และการสร้างอัตลักษณ์อาเซียน ต้องสร้างความตระหนักรู้ถึงความแตกต่างในมรดกทางวัฒนธรรม เช่น มุสลิมมีอาหารที่เป็นข้อห้ามตามธรรมเนียมบรูไนไม่มีการจับมือกับเพศตรงข้าม การใช้มือซ้ายในการส่งของหรือนามบัตรให้แก่ชาวมุสลิมถือเป็นสิ่งไม่สุภาพ เป็นต้น

### ด้านสาธารณสุข

ปัญหาด้านสาธารณสุขที่สำคัญคงหนีไม่พ้น โรคติดต่อที่สำคัญ ไม่ว่าจะเป็น โรคเอดส์ ไข้เลือดออก SARs ไข้หวัดนกและโรคอื่นๆที่มีผลมาจากการเคลื่อนย้ายแรงงานเข้ามาในไทย การค้ามนุษย์และการท่องเที่ยว มีความเสี่ยงต่อการปนเปื้อน การแพร่ระบาดของโรคศัตรูพืชและโรคระบาดสัตว์